MASTER
NEGATIVE
NO. 91-80378-3

MICROFILMED 1991

COLUMBIA UNIVERSITY LIBRARIES/NEW YORK

as part of the
"Foundations of Western Civilization Preservation Project"

Funded by the
NATIONAL ENDOWMENT FOR THE HUMANITIES

Reproductions may not be made without permission from
Columbia University Library

COPYRIGHT STATEMENT

The copyright law of the United States -- Title 17, United States Code -- concerns the making of photocopies or other reproductions of copyrighted material...

Columbia University Library reserves the right to refuse to accept a copy order if, in its judgement, fulfillment of the order would involve violation of the copyright law.

AUTHOR:

SCHMIDT, CARL EDUARD

TITLE:

PARALLEL-HOMER, ODER, INDEX ALLER...

PLACE:

GOTTINGEN

DATE:

1885

Master Negative #

91-80378-3

COLUMBIA UNIVERSITY LIBRARIES
PRESERVATION DEPARTMENT

BIBLIOGRAPHIC MICROFORM TARGET

Original Material as Filmed - Existing Bibliographic Record

88HG
Sch5

Schmidt, Carl Eduard, 1850-
Parallel-Homer; oder, Index aller Homerischen iterati in lexikalischer anordnung, zusammengestellt von Carl Eduard Schmidt. Göttingen, Vandenhoeck und Ruprecht, 1885.
vi[illegible], 250 p. 22½ cm.

Imperfect copy; p. vii-viii wanting.

373814

Restrictions on Use:

TECHNICAL MICROFORM DATA

FILM SIZE: 35mm REDUCTION RATIO: 1/x
IMAGE PLACEMENT: IA (IIA) IB IIB
DATE FILMED: 12/19/91 INITIALS FC
FILMED BY: RESEARCH PUBLICATIONS, INC WOODBRIDGE, CT

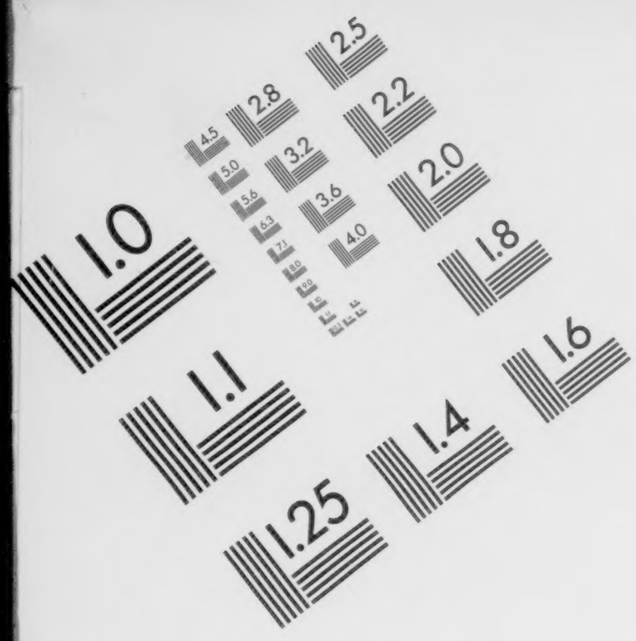

Association for Information and Image Management

1100 Wayne Avenue, Suite 1100
Silver Spring, Maryland 20910

301/587-8202

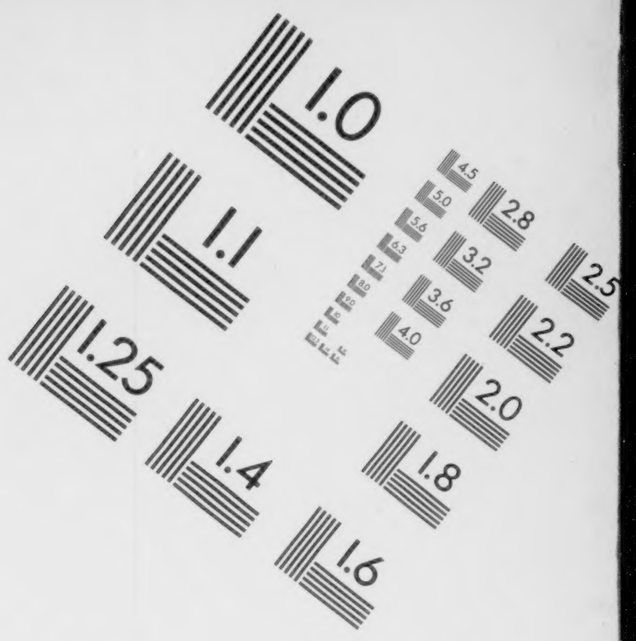

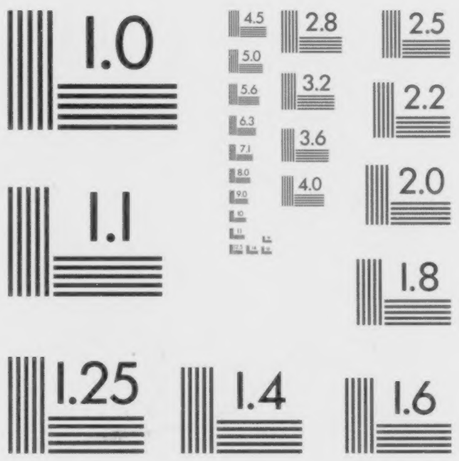

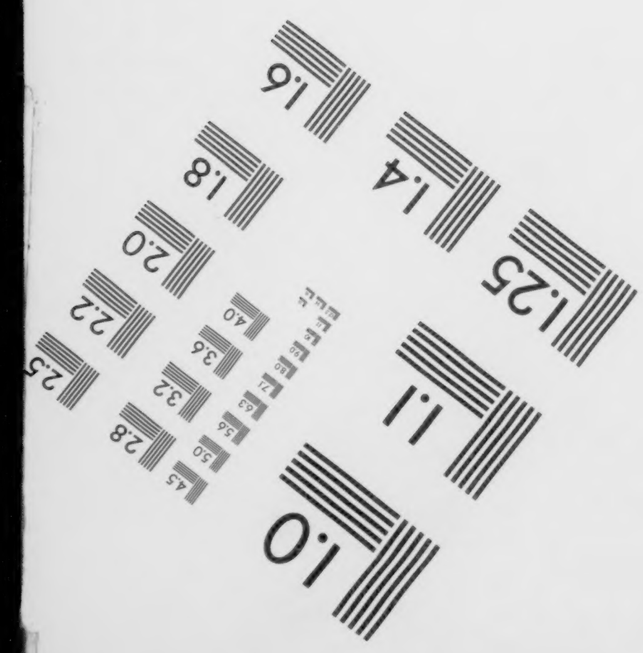

MANUFACTURED TO AIIM STANDARDS
BY APPLIED IMAGE, INC.

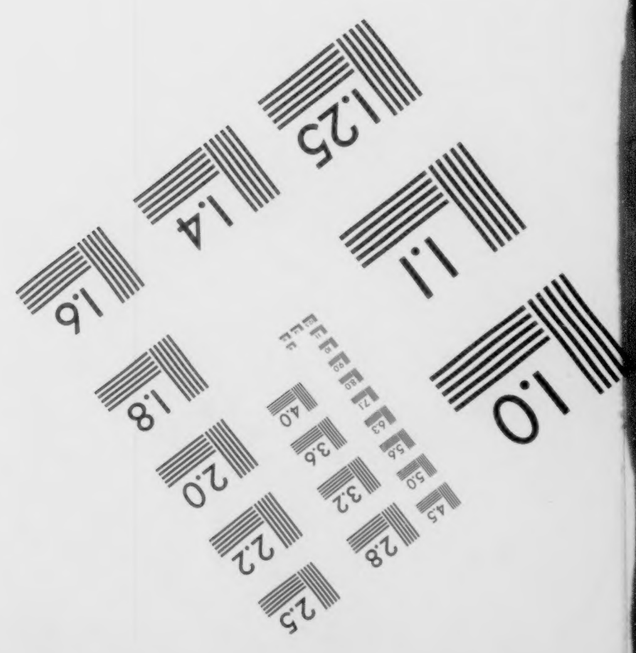

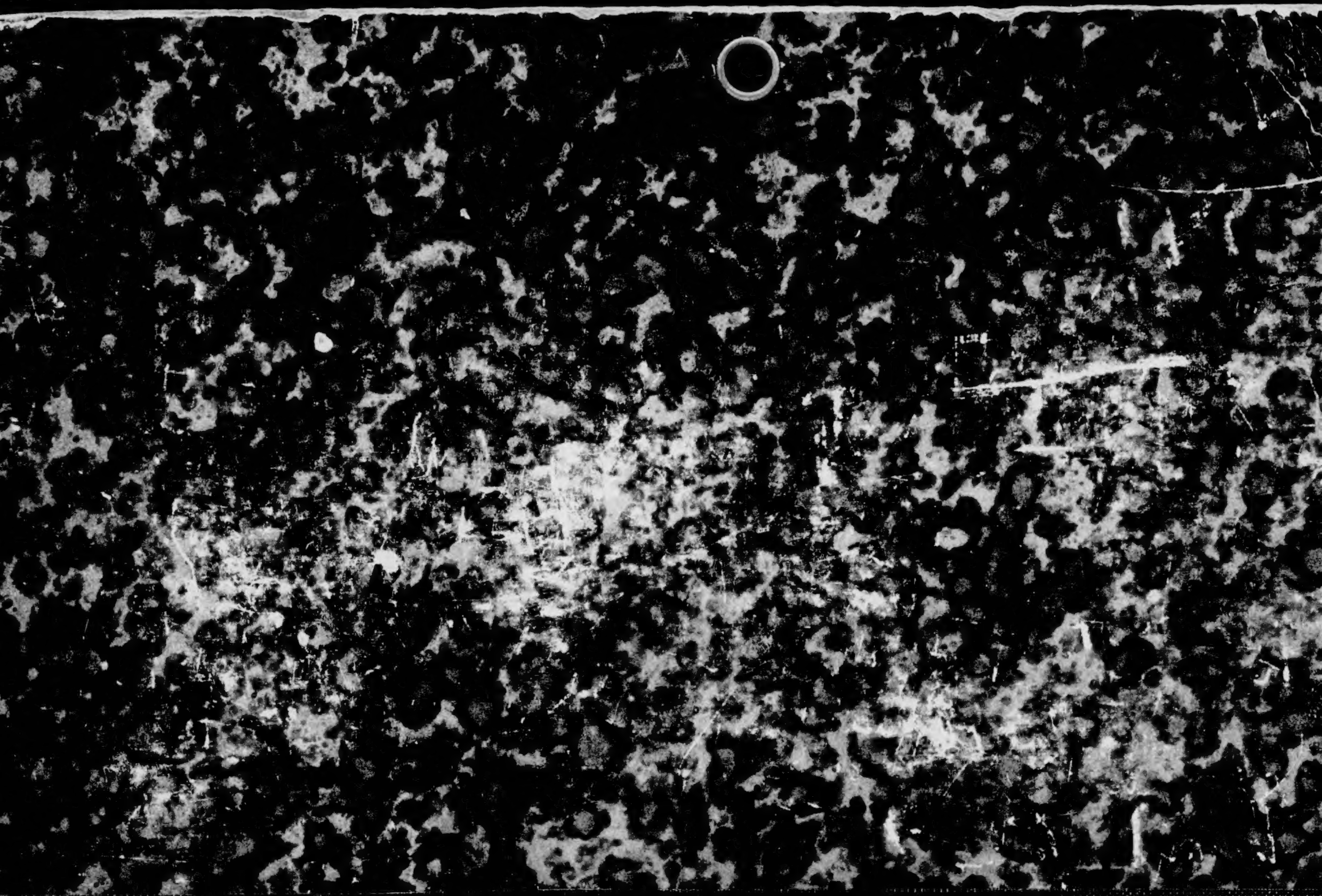

GUSTAV E. STECHERT
828 Broadway
NEW-YORK

Columbia University
in the City of New York

THE LIBRARIES

Parallel-Homer

oder

Index aller homerischen Iterati

in lexikalischer Anordnung

zusammengestellt

von

Carl Eduard Schmidt,

Dr. phil. . . .

1735. 1885.

Göttingen,
Vandenhoeck und Ruprecht's Verlag.
1885.

LIBRARY

88 HG
Sch5

Dem Entdecker Trojas

Dr. Heinrich Schliemann

118554

12 FEB 1891 Stechert. 120 f 39 12 MRU

Feb 27, 1922 EM

Dem rastlosen und glücklichen Homer- und

Altertumsforscher,

dem hochherzigen Patrioten

zugeeignet.

Vorwort.

Die günstige Aufnahme, die mein Programm (Beiträge zum Parallel-Homer — Homerische Iterati in lexikalischer Anordnung — Wissenschaftliche Abhandlung für das Osterprogramm des städtischen Progymnasii zu Lötzen 1881) fand, veranlasste mich, die Sammlung der im Homer wiederkehrenden Verse, Halbverse und Versteile (bis 6 morae herab) fortzusetzen, und nun nach im ganzen zehnjähriger, seit den mittleren Semestern meiner Studentenzeit mit einzelnen Unterbrechungen stetig fortgeführter Arbeit glaube ich das Werk als beendet ansehen zu dürfen.

Meine Absicht war es, den Bekker'schen Text in der 1. Ausg. als den besten zu Grunde zu legen und abweichende Lesarten, weil eine Erörterung derselben in einem solchen Index nicht gut angänglich ist, unberücksichtigt zu lassen. Ich hätte nun, nachdem ich die Sammlung nach dem Dindorf'schen Texte begonnen und auch fortgesetzt, nach Vollendung derselben die erforderlichen Änderungen vornehmen müssen, eine Vergleichung beider Texte, wenn auch nur für den ersten Gesang der Ilias und den ersten der Odyssee durchgeführt, belehrte mich aber, wie geringfügig die Abweichungen sind und wie sie gerade die in Frage kommenden Stellen kaum jemals treffen. Sie beschränken sich überhaupt fast nur auf Äusserlichkeiten. So schreibt Dindorf statt des Bekker'schen *εἴ ποτε : εἴποτε*, statt *οὔ τις : οὔτις*, statt *ὅ γε : ὅγε, ἐπεὶ ἦ : ἐπειή, ἐπεὶ δή : ἐπειδή, ὅ τι : ὅττι, ἐπὶ ἦρα : ἐπίηρα, ὑπὲρ μόρον : ὑπέρμορον, ἦ : ἤ, ἦε : ἠέ, ἦμιν : ἡμῖν, τἄλλα : τἆλλα*, ἑῆος (2. Aufl. ἐῆος) *: ἐῆος, ἕως : εἷος, μέν τέ μέ φησι : μέν τ' ἐμέ φησι, κεδνὰ ἰδυῖα : κέδν' εἰδυῖα, Πηλείδη ἔΘελ' ἐριζέμεναι : Πηλείδη, Θέλ' ἐριζέμεναι;* dann freilich auch einmal statt *ὅδε : ὅγε, μή τι νοήσῃ : μή σε νοήσῃ, αὐτοὶ : αὐτῶν, αἰνῶς μὲν : αἰνῶς γὰρ, οἴχετ' : ᾤχετ', ἴδης : οἶδας.* Unter diesen Umständen unterliess ich jede Änderung im fertigen Manuskript, so dass die folgende Sammlung also nur den Dindorf'schen Text berücksichtigt, zumal dieser in aller Händen ist.

Als geringstes Mass für einen aufzunehmenden Ausdruck habe ich, wie schon erwähnt, 6 morae festgesetzt. Man könnte darüber streiten, jedenfalls muss man aber doch eine bestimmte Grenze ziehen. Nach diesem Grundsatz freilich konnte z. B. *αἷμα μέλαν* oder *ὀξὺ*

βέλος Aufnahme finden, *μέλαν αἷμα* aber und *βέλος ὀξύ* nicht. Doch noch andere Missstände ergeben sich: manche Ausdrücke haben an verschiedener Versstelle verschiedenes Mass. Trifft dies einen Ausdruck wie *τῶν δ' ἄλλων οὗτις*, der einmal 10, einmal 9 morae, oder *ἄλλοι Τρῶες*, der dreimal 8, dreimal 7 morae zählt, so ist dies von geringem Belang, weil solche nach jenem Grundsatz immer Aufnahme finden müssen. Anders wird die Sache aber z. B. bei *ἄλλους μὲν, ἡμεῖς μὲν, λίην γὰρ, ἐς δίφρον*, wo, je nachdem der Iktus auf der ersten oder der zweiten Silbe der zweisilbigen Wörter ruht, die Zahl der morae bald 6, bald 5 beträgt. Da kann man leicht im Laufe der Zeit sich Inkonsequenzen zu schulden kommen lassen; doch habe ich wohl meistens von der Differenz abgesehen und alle Stellen angegeben. Verschiedener Ansicht kann man auch über die Aufnahme von ganzen Versen oder Halbversen sein, die mehr oder weniger geringfügige Abweichungen zeigen. So setzt Bekker die Verse P 690 und 704 gleich, während jener lautet: *Πάτροκλος, μεγάλη δὲ ποθὴ Δαναοῖσι τέτυκται*, dieser: *Ἀντίλοχος, μεγάλη δὲ ποθὴ Πυλίοισιν ἐτύχθη*; ich habe daraus nur *μεγάλη δὲ ποθὴ* aufgenommen. In andern Fällen werde ich vielleicht manchem zu weit gegangen sein, wenn ich z. B. *ἵππος ἑὔξοον (-τροχον) ἅρμα τιταίνων* oder *ἔπος νημερτὲς (νηκερδὲς) ἔειπες* oder *θεοὶ γόνον (γάμον) ἐξετέλειον* oder *ἠὲ (ἠδὲ) πόδεσσιν* zusammengestellt habe. Natürlich habe ich dann, wo es nötig war, wegen der alphabetischen Anordnung der Sammlung ein Citat eingeschoben wie *ἀλλά μοι αὐτῷ* s. *ἀλλὰ σοὶ αὐτῷ, βῆ δ' ἴμεν ὥ.* s. *βάν ῥ' ἴμεν ὥ.* u. *βῆ ῥ' ἴμεν ὥ.*

Dass ich den Stoff in lexikalischer Folge gegeben habe, wird wohl jeder für das zweckmässigste erachten; nennt doch Eberhard in der Besprechung meines Programms (Philologische Rundschau hgb. von Wagener und Ludwig in Bremen. 2. Jahrg. Nr. 21) „den Gedanken, die wiederkehrenden Verse und Versgruppen alphabetisch anzuführen, einen sehr glücklichen, die Übersicht ausserordentlich fördernden." Die Schwierigkeiten, die bisweilen hiedurch bei dem Aufsuchen eines Verses entstehen, wird der Kundige leicht überwinden. So wird er den Vers *Κέκλυτε, Φαιήκων ἡγήτορες ἠδὲ μέδοντες*, der 5mal vorkommt, aber stets nach einem ebenfalls sich wiederholenden Verse, nicht selbst suchen, sondern diesen vorangehenden, und das ist an 2 Stellen *τοῖσιν δ' Ἀλκίνοος ἀγορήσατο καὶ μετέειπεν*, an 3 *αἶψα δὲ Φαιήκεσσι φιληρέτμοισι μετηύδα*. Zufällig fügt es sich auch, dass dem Halbverse *ἤριπε δὲ πρηνὴς*, der 2mal, je 1mal in der Ilias und der Odyssee sich findet, beidemal ein *ἔλασσεν* vorausgeht, so dass derselbe demnach

Ἄ δείλ' ἦ Λ 441 *λ* 618 (*Ω* 518 *σ* 389)
ἆ δείλ' οὐδὲ (οὐ Λ 452) *Π* 837 *P* 201
ἆ δειλὲ ξείνων ξ 361 *φ* 288
ἆ δειλὼ (-λοὶ υ 351), *τί P* 443 *φ* 86
ἀάσατο δὲ μέγα θυμῷ I 537 *Λ* 340
ἀγαθὸν Μενέλαον Δ 181 (220 *N* 581 *P* 237. 651 *ο* 14)
ἀγαθόν (-θῷ) περ ἐόντα (-τι) I 627 *Ω* 53
ἀγαθόν τε κακόν τε δ 237 *ϑ* 63
ἀγαθὸς Διομήδης K 559 u. s. *βοὴν ἀ. Λ.*
ἀγαθὸς παῖς Ἀλκινόοιο ϑ 130. 42
ἀγαθός περ ἐὼν Λ 275 *O* 185
ἀγακλειτῆς (-τὰς) ἑκατόμβης (-βας) γ 59 *η* 202
ἀγακλυτὰ δώματ' η 3. 46
ἀγακλυτὸν ἀμφ' Ὀδυσῆα ϑ 502 u. s. *κλυτὸν ἀ. Ὀ.*
Ἀγαμέμνονα δῖον Δ 223 *Λ* 251 (*H* 312 *Ψ* 36)
Ἀγαμέμνονα, ποιμένα λαῶν B 243 *δ* 532 (*K* 3 *Λ* 187. 202 *Ξ* 22)
Ἀγαμέμνονι δίῳ B 221 *Γ* 120 *λ* 168
Ἀγαμέμνονι, ποιμένι λαῶν Δ 413 *T* 35 *Ω* 654 (*B* 254. 772 *H* 230 *γ* 156 *ξ* 497)
Ἀγαμέμνονος ἀντίος ἦλθεν Λ 219. 31
Ἀγαμέμνονος Ἀτρείδαο Λ 203 *Γ* 193 *H* 176 *I* 388 *Ξ* 137 *ν* 383 (*B* 9 *I* 178. 226 *T* 241 *λ* 387 *ω* 20. 102)
Ἀγαμέμνονος εἵνεκα τιμῆς ξ 70. 117
ἀγανοῖς ἐπέεσσιν B 189 (164. 80 *Ω* 772)
ἀγανὴ Περσεφόνεια λ 213. 26. 635
ἀγανοί· | δεξάμενοι ϑ 418 f. *ν* 71 f.
ἀγανοῦ Λαομέδοντος E 649 *Z* 23
ἀγγελέουσα γυναιξὶ καὶ ὀτρυνέουσα νέεσθαι χ 496 (*σ* 186 *χ* 434)
ἀγγελίῃ (-ην) ἀλεγεινῇ (-νήν) B 787 *Σ* 17
ἀγγελίην ἀτόφασθε I 422. 649
ἀγγελίην ἐρέοντα περίφρονι Πηνελοπείῃ | οὕνεκα ο 41 f. *π* 329 f.
ἀγγελίην ἐρέων Ξ 355 u. s. v.
ἀγγελίης, ἣ μὴ ὄφελλε γενέσθαι P 686 *Σ* 19
ἄγγελος ἐλθὼν (-θω) X 438 *π* 138
ἄγγελος ἦλθε(ν) B 786 *Γ* 121 *Σ* 2 *Ω* 194. 561 *ϑ* 270 *μ* 374 u. f.
ἄγγελος ἦλθε θεοῦ ἀπ' Ὀλύμποιο θωρήσσεσθαι Λ 715 *Σ* 167
ἄγε δὴ μοι (οἱ Ψ 537) *Ω* 407 (*β* 349 *μ* 112 *τ* 16 *ψ* 35)
ἄγε νῆα μέλαιναν ἐρύσσομεν εἰς ἅλα δῖαν Λ 141 *ϑ* 34
ἄγει κειμήλια ρ 527 *τ* 272
ἀγέλαι, τόσα μ 129 *ξ* 100
ἀγέμεν, ἕτεροι δὲ μεθ' ὕλην H 418. 20
Ἀγήνορα δῖον Φ 545 (*Λ* 59 *N* 490 *Π* 535)
ἀγήρω τ' (-ρων) ἀθανάτω (-την B 447) *τε M* 323 *P* 444
ἀγκύλα τόξα (-τόξ' Z 322) *E* 209 *φ* 264
ἀγλαὰ δῶρα (δῶρ' Ω 447) *Λ* 213 *Λ* 97 *Λ* 124 *Π* 86 *T* 18 *δ* 589 *η* 132 *π* 230 (*Π* 381. 467 *Σ* 84 *Ω* 278. 534 *ι* 201 *λ* 357 *σ* 278 *τ* 413. 60 *ω* 313)
ἀγλαὰ τέκνα B 871 *λ* 249. 85 *ξ* 223 (*Σ* 337 *Ψ* 23)
ἀγλαὸν ἄλσος B 506 *ζ* 291
ἀγλαὸν ὕδωρ Φ 345 (*B* 307 *ι* 140)

ἀγλαὸν υἱὸν *E* 843 *O* 445. 517 *Π* 185 *γ* 190 *λ* 568 *o* 4. 519
ἀγλαὸς υἱὸς *E* 241 *δ* 188 (*B* 736. 826 *E* 79. 95. 101. 79. 229. 76. 83 *Θ* 265 *H* 167 *K* 196 *Λ* 575 *δ* 21. 303 *o* 144)
ἀγοὶ ἀνδρῶν *N* 304 u. s. ἀγὸς ἀ.
ἀγορεύεις | ὡς δὴ *Λ* 109 f. *δ* 465 f.
ἀγορευέμεν, ὡς ἐπιτέλλω *B* 10 *I* 369
ἀγορεῦσαι | κήδε᾽ *η* 241 f. *λ* 381 f.
ἀγορὴ γένετ᾽ *H* 345 *Σ* 246 *β* 26
ἀγορὴν ποιήσατο *Θ* 2. 489
ἀγορήσατο καὶ μετέειπεν | Ὦ πόποι, *η* *ν* 171 f. (*Λ* 253 f. *O* 285 f.)
ἀγορήσατο καὶ μετέειπεν | Ὤ φίλοι *υ* 244 f. *ω* 425 f. (*B* 78 f. *π* 399 f.)
ἀγὸς ἀνδρῶν *Λ* 519 (*H* 13 *P* 140)
ἀγὸς, ἀντίον ἠΰδα *E* 217. 647 (*Λ* 265 *N* 221. 59. 74. 311 *Ψ* 482)
ἄγρει μάν *E* 765 *H* 459
ἄγρια φῦλα *T* 30 *η* 206
ἄγριον ἄνδρα *Θ* 96 *Φ* 314 *ι* 494
ἀγρομένων· πολλοὶ δ᾽ἄρα (ἄρ᾽) *Θ* 17. 58
ἀγροτέροισι (-ροί τε) σύεσσιν (-ες) *M* 146 *λ* 611
ἀγροῦ ἐπ᾽ ἐσχατιὴν, ὅθι δώματα ναῖε *δ* 517 *ω* 150
ἀγροῦ ἐπ᾽ ἐσχατιῆς *ε* 489 *σ* 358
ἀγχ᾽ αὐτοῖο *P* 300 *Ω* 126
ἄγχι γένοντο *Θ* 117 *Ψ* 447
ἄγχι δ᾽ ἄρ᾽ αὐτοῦ (-ιῆς *β* 417) *P* 10 *φ* 433
ἄγχι θαλάσσης *I* 43 *Λ* 666 *Ξ* 75 *O* 362 *ι* 182
ἄγχι παραστὰς *H* 188 *Π* 114 *P* 338 *Ψ* 304 *ι* 345 (*π* 338 *υ* 190)
δηρὸν βέῃ, ἀλλά τοι ἤδη | ἄγχι παρέστηκεν θάνατος καὶ μοῖρα κραταιή *Π* 852 f. *Ω* 131 f.
ἄγχι παρισταμένη *K* 377 u. ff. αὐτὰρ Ἀθήνη |
ἄγχι παρισταμένη, Λαερτιάδην Ὀδυσῆα *π* 454 f. *ρ* 360 f. αὐτὰρ Ἀθήνη |
ἄγχι παρισταμένη μέλε᾽ ἤλδανε ποιμένι λαῶν *σ* 69 f. *ω* 367 f.
ἄγχι παρίστατο *E* 570 *Z* 405
ἄγχι στᾶσα *ζ* 56 (*δ* 370 *κ* 400. 55)
ἄγχι σχὼν κεφαλὴν, ἵνα μὴ πευθοίαθ᾽ οἱ ἄλλοι *α* 157 *δ* 70 *ρ* 592
ἀγχίμολον δέ (ῥά *Π* 820) οἱ ἦλθε *Λ* 529 *o* 95
ἀγχίμολον δέ σφ᾽ ἦλθε (-θ᾽ *Ω* 283) *Θ* 300 *o* 57 *ω* 439 (*υ* 173 *ω* 99)
ἄγχιστα ἐώκει *B* 58 *Ξ* 474
ἐπὶ κρατὸς λιμένος τανύφυλλος ἐλαίη, |
ἀγχόθι δ᾽ αὐτῆς ἄντρον ἐπήρατον ἠεροειδὲς, | ἱρὸν Νυμφάων, αἳ νηΐάδες καλέονται *ν* 102—4. 346—48
ἀγχοῦ δ᾽ ἱσταμένη προσέφη (-φώνεε *ε* 159) *O* 173 u. ff.
ἀγχοῦ δ᾽ ἱσταμένη προσέφη γλαυκῶπις Ἀθηνη *B* 172 *o* 9
ἀγχοῦ δ᾽ ἱσταμένη προσέφη πόδας ὠκέα Ἶρις *B* 790 *Γ* 129 *Λ* 199 *Ω* 87
ἀγχοῦ δ᾽ ἱστάμενος (-μένη *Λ* 92 *E* 123 *Σ* 169 *X* 215. 28) ἔπτεα πτερόεντα προσηύδα *Λ* 203 *N* 462 *Ξ* 356 *Π* 537 *δ* 25 *ρ* 552 *χ* 100
ἀγχοῦ δ᾽ ἱστάμενος προσέφη *O* 243 (*N* 768 *P* 684)
ἀγχοῦ, Θεστρωτῶν ἀνδρῶν ἐν πίονι δήμῳ | ζωοῦ *ρ* 526 f. *τ* 271 f.
ἀγῶνα φέρων, καὶ *Ψ* 617. 886
ἀδαήμονές εἰμεν *N* 811 *μ* 208
ἀδέψητον (-ψήτῳ) βοέην (-ῃ) *υ* 2. 142
ἀδινὰ στεναχίζων *Ψ* 225 *ω* 317
ἀδινὰ στενάχοντα *Ω* 123 *η* 274
ἄεθλα | θῆκε *Ψ* 262 f. *ω* 85 f.
ἀέθλια καὶ φόνου ἀρχήν *φ* 4 *ω* 169
ἀέθλια ποσσὶν ἄροντο *I* 269 (124. 266)
ἀέθλῳ (-εθλον) | ἠὲ καὶ *Π* 590 f. *Ψ* 551 f.
ἀείδοντες παιήονα, κοῦροι Ἀχαιῶν *Λ* 473 *X* 391
ἀεικέα λοιγὸν ἀμῦναι *Λ* 341. 98
ἀεικέα λοιγὸν ἀμύνῃς (-μυνον *Λ* 456) *I* 495 *Π* 32
ἀεικέα μηχανόωντο *υ* 394 *χ* 432

ἀεικέα πότμον *β* 250 (*Λ* 396 *δ* 339 *ρ* 130 *χ* 317. 416 u. f.
ἀεικέα πότμον ἐφήσω (-σει) *τ* 550 (*δ* 340 *ρ* 131)
ἀείκιζεν (-κίζει) μενεαίνων *Ω* 22. 54
ἀεικίσσωσι δὲ νεκρὸν *Π* 545 *T* 26
ἀείραντες φέρον (-ρετ᾽) ἐκ πόνου *Ξ* 429 *P* 718
ἀέκητι θεῶν *δ* 504 *ζ* 240 (*α* 79 *ω* 444)
ἀέκητι σέθεν *ε* 177 (*γ* 213 *π* 94)
ἀέλλας (-ελλαι) | παντοίων ἀνέμων *ε* 293. 305
ἀθανάτην θεὸν *α* 420 u. s. ἀθάνατον θ.
ἀθανάτης ἁλίῃσιν *Σ* 86 (*ω* 47. 55) ἐγὼ μαντεύσομαι, ὡς ἐνὶ θυμῷ | ἀθάνατοι βάλλουσι καὶ ὡς τελέεσθαι οἴω *α* 200 f. *o* 172 f.
ἀθάνατοι θεοὶ *N* 525 (*Σ* 116 *X* 366 u. s. καὶ ἀθάν. θ.)
ἀθάνατοί τε *Ψ* 277 *ω* 64
ἀθανάτοισι θεοῖς *E* 130 *Y* 292 *β* 432 *ω* 371 θ᾽ ἱερὰς ἑκατόμβας |
ἀθανάτοισι θεοῖσι, τοὶ οὐρανὸν εὐρὺν ἔχουσιν *δ* 478 f. (*λ* 132 f. *ψ* 279 f.)
ἀθανάτοισι θεοῖσιν *E* 882 *K* 441 *O* 85 *Θ* 343 (*Λ* 520 *H* 102 *O* 107 *Y* 347 *Φ* 476. 500 *ε* 447 *θ* 343. 48. 52 *λ* 602 *ν* 128 *π* 265 u. v.)
ἀθανάτοισι μάχηται (-χονται, -χοίμην) *E* 407 (380 *Y* 367)
ἀθανάτοισι μετηύδα *Ω* 32 *α* 31 *μ* 376
ἀθανάτοισιν ἀνάσσει (-σεις) *M* 242 (*Λ* 61 *Σ* 366)
ἀθανάτοισιν | εὔχεσθαι *Ψ* 546 f. *γ* 47 f.
ἀθάνατον θεὸν ὧδε βροτῶν (-τοὺς) *Φ* 380 *Ω* 464
ἀθάνατος καὶ ἀγήρως *ε* 218 u. f.
ἀθάνατος (-τον) καὶ ἀγήρως (-ρων) ἤματα πάντα *Θ* 539 (*ε* 136 *η* 257 *ψ* 336)
ἀθανάτων ἀέκητι θεῶν *α* 79 *ω* 444
ἀθανάτων, οἵ (οἱ) *Σ* 186 *Y* 123
ἀθανάτων τε (δὲ) θεῶν *E* 442 *Σ* 420
ἀθεμίστια εἰδώς *ι* 428 *ν* 487
Ἀθηναίη, κούρη Διὸς *β* 296 (*ε* 382 u. f.)
Ἀθηναίη (-ῃ), κούρη (-ρῃ *δ* 752) Διὸς αἰγιόχοιο *ω* 529 (*E* 733 *Θ* 384 *ν* 252. 371 *ω* 547)
Ἀθηναίη τε καὶ *H* 58 u. f.
Ἀθηναίη τε καὶ Ἥρη *E* 418 *Θ* 444. 47 *I* 254 *Λ* 45 (*Λ* 20 *Θ* 457)
Ἀθηναίη γλαυκώπιδι *I* 390 *Λ* 729 *Ψ* 769
Ἀθηναίην ἀγελείην *E* 765 u. s. f.
Ἀθηναίης ἀγελείης *O* 213 *π* 207 (*Z* 269. 79)
Ἀθηναίης ἐπὶ γούνασιν ἠϋκόμοιο *Z* 303 (92. 273)
Ἀθήνη | ἀνδρὶ δέμας εἰκυῖα *Θ* 193 f. *ν* 221 f.
Ἀθήνη, | εἰδομένη κήρυκι *B* 279 f. *θ* 7 f.
Ἀθήνη | θεσπεσίην (-σιον) *O* 668 f. *θ* 18 f.
Ἀθήνη (-νην). | Μνηστῆρες δ᾽ *α* 364 f. *χ* 210 f.
Ἀθήνη. | νύκτα (-κτὶ) *ψ* 242 f. 371 f.
Ἀθήνη. | οἱ δ᾽ ὅτε δὴ *X* 247 f. *α* 125 f.
Ἀθήνη | οὐρανόθεν *Λ* 194 u. f.
Ἀθήνη | οὐρανόθεν καταβᾶσα *P* 544 f. *υ* 30 f.
Ἀθήνη | χειρὸς ἑλοῦσ᾽ *Λ* 541 f. *E* 29 f.
Ἀθήνῃ | Κλῦθί μοι (μεν) *β* 261 f. (*K* 277 f. *δ* 761 f.)
Ἀθήνην· | βῆ *α* 118 f. (*Λ* 73 f. *X* 186 f. *ω* 487 f.)
ἀθρόοι ἠγερέθοντο *β* 392 *ω* 468
αἱ δ᾽ ἀγέροντο *λ* 36 u. s. οἱ δ᾽ ἀγ.
Αἱ δ᾽ ἄλλαι *λ* 541 *υ* 122
αἱ δ᾽ ἅμα πᾶσαι *Z* 133 *Σ* 50
αἱ δ᾽ ἐλίπ. s. οἱ δ᾽ ἐ.
αἱ δ᾽ ἵσαν ἐκ μεγάροιο δάος μετὰ χερσὶν ἔχουσαι *χ* 497 (*Ω* 647 *δ* 300 *η* 339)

αἱ (ταὶ *υ* 161) δὲ γυναῖκες *Σ* 495. 559 *λ* 225 *χ* 446
αἱ δὲ λοετροχόον τρ. s. οἱ δὲ *λ*.
αἱ (οἱ *ο* 182) δὲ μάλ᾽ ὦκα *γ* 157. 76
αἱ (οἱ) δέ οἱ ἵπποι *Ψ* 392. 500
αἱ δέ τ᾽ ἄνευθεν (-θε) *Ψ* 474 *ι* 26
αἳ δή τοι (οἱ) *Ω* 731 *φ* 24
αἵ μοι ἔ. s. οἵ μοι ἔ.
αἵ οἱ (μοι) ἕποντο *Λ* 228 *γ* 165
αἳ περιναιετ. s. οἳ περιν.
αἵ ῥά τε φῶτας ἀρηϊφάτους κατέδουσιν *Τ* 31 *Ω* 415
αἵ τέ σ᾽ ἀτιμάζουσι καὶ αἳ νηλιτεῖς εἰσίν *π* 317 *τ* 498 *χ* 418
αἳ τὸ πάρ. s. οἳ τὸ *π*.
αἵ τοι (οἱ) δῶμα κάτα δρήστειραι ἔασιν *κ* 349 *τ* 345
αἳ γὰρ δή *Λ* 189 *Κ* 536 *Σ* 272 *δ* 697 *ι* 523 *τ* 22 *υ* 169 *φ* 402
αἳ γὰρ ἐγὼν *ο* 156 *π* 99
αἳ γὰρ ἐμοὶ *γ* 205 *ζ* 244
αἳ γὰρ, Ζεῦ τε πάτερ καὶ Ἀθηναίη καὶ Ἄπολλον *Β* 371 *Η* 132 *Π* 97 *σ* 235 *ω* 376 u. f.
αἳ γὰρ, Ζεῦ τε πάτερ καὶ Ἀθηναίη καὶ Ἄπολλον, | τοῖος *Λ* 288 f. u. f.
αἳ γὰρ, Ζεῦ τε πάτερ καὶ Ἀθηναίη καὶ Ἄπολλον, | τοῖος ἐὼν, οἷος *η* 311 f. (*δ* 341 f. *ρ* 132 f.)
αἳ γὰρ τοῦτο *ϑ* 339 *φ* 200 u. f.
αἳ γὰρ τοῦτο, ξεῖνε, ἔπος *ν* 236 u. f.
αἳ γὰρ τοῦτο, ξεῖνε, ἔπος τετελεσμένον εἴη· | τῷ κε τάχα γνοίης φιλότητά τε πολλά τε δῶρα | ἐξ ἐμεῦ, ὡς ἄν τίς σε συναντόμενος μακαρίζοι *ο* 536—38 (*ρ* 163—65 *τ* 309—11)
αἵ κ᾽ ἐθέλῃσ᾽ (-λωσ᾽ *Τ* 71, -λῃς *λ* 105) *Ζ* 281 *ι* 520
αἵ κ᾽ ἐθέλῃσθα *Ν* 260 *Τ* 147 *δ* 391 *μ* 49 *υ* 233 (*Θ* 471 *Σ* 457 *γ* 92 *δ* 322 *ω* 511)
αἵ κ᾽ ἐθέλῃσι(ν) *Θ* 142 *Κ* 55 *Ν* 743 *Σ* 143 (278. 306)
αἵ κ᾽ ἐθέλητε *Η* 394 *Ξ* 110
αἵ κ᾽ ἐθέλωσι (-μι *φ* 348) *Η* 375 *Ι* 255
αἵ κ᾽ ἐλεήσῃ *Ω* 301 u. f. u. s. ἱερεύσομεν, αἵ κ᾽ ἐ.
αἵ κ᾽ ἐλεήσῃ. | Ὣς φάτο *Ι* 172 *Ω* 357
αἵ κε πίθηαι (-ται *Α* 420 *Λ* 791) *Λ* 207 *Ψ* 82 (*Φ* 293 *α* 279)
αἵ κέ ποθι *ξ* 118 u. f.
αἵ κέ ποθι Ζεὺς *δ* 34 u. f.
αἵ κέ ποθι Ζεὺς | δώῃ (δῷσι *Λ* 128 f.) *Ζ* 526 f. *μ* 215 f. *χ* 252 f.
αἵ κέ σε (κ᾽ ἐμὲ) τῷ ἴσκοντες ἀπόσχωνται πολέμοιο | Τρῶες, ἀναπνεύσωσι δ᾽ Ἀρήϊοι υἷες Ἀχαιῶν | τειρόμενοι· ὀλίγη δέ τ᾽ ἀάπνευσις πολέμοιο. | ῥεῖα δέ κ᾽ ἀκμῆτες κεκμηότας ἄνδρας ἀϋτῇ | ὦσαισθε (-μεν) προτὶ ἄστυ νεῶν ἄπο καὶ κλισιάων. | Ὣς φάτο, *Λ* 799—804 *Π* 41—46
αἵ κε τύχωμι *χ* 7 (*Ε* 279 *Η* 243)
αἵ κέν μοι *Ε* 260 *Θ* 287
αἵ κέν πως *Α* 66. 408 *Π* 725 *Σ* 213 *Ω* 116 (*Β* 72. 83)
αἵ κέν τι φόως Δαναοῖοι γένηαι *Θ* 282 *Λ* 797
αἵ κέν τις *Ι* 502 *Ο* 312
Αἰακίδης (-δῃ) Πηλεὺς (-λῆϊ) *Π* 15 *Σ* 433
Αἶαν διογενὲς Τελαμώνιε, κοίρανε λαῶν *Η* 234 *Ι* 644 *Λ* 465
Αἶαν, ἐπὶ *Η* 288 *Ν* 68
Αἴανθ᾽, ὃς *Λ* 589 *λ* 550
Αἴαντ᾽, Ἀργείων ἡγήτορε *Ρ* 508. 669 u. f. προσηύδα |
Αἴαντ᾽, Ἀργείων ἡγήτορε χαλκοχιτώνων *Λ* 284 f. *Μ* 353 f.
Αἴαντα καὶ Ἰδομενῆα *Κ* 53 u. f.
Αἴαντα καὶ Ἰδομενῆα ἄνακτα *Κ* 112 *Ο* 301
Αἴαντα μέγαν, Τελαμώνιον υἱόν *Λ* 563. 91 *Ρ* 115
Αἴαντα ταχὺν καὶ Φυλέος *Κ* 110. 75
Αἴαντε δύω *Κ* 228 *Μ* 335 u. f.
Αἴαντε δύω καὶ *Β* 406 *Ε* 519 *Ζ* 436
Αἴαντε πρώτω προσέφη, μεμαῶτε καὶ αὐτώ· | Αἴαντε *Ν* 46 f. *Π* 555 f.

Αἴαντες, Θοῦριν ἐπιειμένοι ἀλκήν *Σ* 157 (*Η* 164 *Θ* 262)
Αἰάντεσσι κιὼν *Λ* 273 *Μ* 353
Αἴαντι δὲ *Ξ* 459 *Ρ* 123
Αἴαντος ἀκόντισε δουρὶ φαεινῷ *Ο* 429 *Ρ* 304
Αἴαντός γε *Ρ* 102 *Σ* 193
Αἴαντος σάκεϊ (-τός γε σάκος) Τελαμωνιάδαο *Θ* 267 *Σ* 193
Αἴας· | ἦν δ᾽ Ὀδυσεὺς πολύμητις *Ψ* 708 f. 54 f.
Αἴας δ᾽ ἀσπίδα νύξεν ἐπάλμενος· ἡ δὲ (οὐδὲ) διατρὸ | ἦλυθεν ἐγχείη, στυφέλιξε δέ μιν μεμαῶτα *Η* 260 f. *Μ* 404 f.
Αἴας δ᾽ αὖτ᾽ (αὖθ᾽, αὖ) *Ξ* 469 *Ο* 501 *Ρ* 312
Αἴας δ᾽ ἐγγύθεν ἦλθε φέρων σάκος ἠΰτε πύργον *Η* 219 *Λ* 485 *Ρ* 128
Αἴας δ᾽ οὐκ *Θ* 330 u. s. ff.
Αἴας δ᾽ οἰκέτ᾽ ἐμιμνε· βιάζετο γὰρ βελέεσσιν *Ο* 727 *Π* 102
Αἴας δ᾽ οὐκέτι *Ν* 701 u. s. v.
Αἴας δὲ *Η* 305 *Λ* 489. 526 *Π* 330 u. f.
Αἴας δὲ πρῶτος *Ν* 809 u. f.
Αἴας δὲ (ῥα *Ξ* 511) πρῶτος Τελαμώνιος *Ζ* 5 *Μ* 378
Αἴας διογενὴς *Λ* 489 *Η* 249
Αἴας | καί οἱ Τεῦκρος ἅμ᾽ *Μ* 370 f. (349 f. 62 f.)
Αἴας μὲν *Ψ* 789 *δ* 499
Αἴας· | στῆ δὲ *Ε* 610 f. *Λ* 594 f. *Ψ* 779 f.
Αἴας | χερμαδίῳ *Ξ* 409 f. *Ο* 249 f.
Μελάνθιος (-ον) αἰπόλος (-λον) αἰγῶν, |
αἶγας ἄγων (-γειν), αἳ πᾶσι *υ* 173 f. *φ* 265 f.
αἶγας ἄγων, αἳ πᾶσι μετέπρεπον αἰπολίοισιν, | δεῖπνον μνηστῆρεσσι· δύω δ᾽ ἅμ᾽ ἕποντο νομῆες *ρ* 213 f. *υ* 174 f.
αἰγίδ᾽ ἔχουσ᾽ (-χων) ἐρίτιμον *Β* 447 *Ο* 361
αἰγίδα θυσσανόεσσαν *Ε* 738 *Ο* 229 *Ρ* 593 *Σ* 204 *Φ* 400
αἰγίλιπος πέτρης *Ν* 63 (*Ι* 15 *Π* 4)
αἰγιόχοιο Διὸς *Α* 222 *Ε* 693 *Κ* 553 u. f.
αἰγιόχοιο Διὸς τέκος *Α* 202 (*Β* 157 *Ε* 115. 714, *Θ* 352. 427 *Κ* 278 *Φ* 420 *δ* 762 *ζ* 324) ἔκτανε πατροφονῆα, |
Αἴγισθον δολόμητιν, ὃ οἱ πατέρα κλυτὸν ἔκτα *α* 299 f. *γ* 307 f. πατροφονῆα, |
Αἴγισθον δολόμητιν, ὃ οἱ πατέρα κλυτὸν ἔκτα; | καὶ σὺ, φίλος — μάλα γάρ σ᾽ ὁρόω καλὸν τε μέγαν τε — | ἄλκιμος ἔσσ᾽, ἵνα τίς σε καὶ ὀψιγόνων εὖ εἴπῃ *α* 299—302 *γ* 197—200
Αἴγισθος δολόμητις *γ* 250 *δ* 525
Αἴγισθος ἐμήσατο *χ* 194. 303
αἰγυπιοὶ γαμψώνυχες *π* 217 (*Π* 428 *χ* 302) Θήβας (-βῃς) |
Αἰγυπτίας (-ης), ὅθι πλεῖστα δόμοις ἐν κτήματα κεῖται *Ι* 381 f. *δ* 126 f.
Αἰγύπτοιο, διιπετέος ποταμοῖο *δ* 477. 581
Αἰγύπτονδ᾽ ἰέναι, δολιχὴν ὁδὸν *δ* 483 *ρ* 426
αἰγῶν τε τελείων *Α* 66 *Ω* 34
Ἄϊδαο δόμους (-μοις) ὑπὸ κεύθεσι γαίης *Χ* 482 *ω* 204
αἴδεο καί μ᾽ ἐλέησον *Χ* 82 (*Φ* 74 *χ* 312. 44)
αἰδέομαι γάρ *ζ* 221 *σ* 184
αἰδέομαι περὶ (πέρι) *Ω* 435 *ξ* 146
αἰδέομαι Τρῶας καὶ Τρωάδας ἑλκεσιπέπλους *Ζ* 442 *Χ* 105
αἴδετο γάρ *ζ* 66 *ϑ* 86 u. f.
αἴδετο γάρ ῥα | πατροκασιγνήτοιο (-γνητον) *Φ* 468 f. *ζ* 329 f.
Ἄϊδην (-δῃ) καὶ ἐπαινὴν (-νῇ) Περσεφόνειαν (-νείῃ) *Ι* 569 (*κ* 534 *λ* 47)
Ἄϊδι προΐαψεν (-άψει, -ψειν) *Α* 3 *Ζ* 487 *Λ* 55
αἰδοίη παράκοιτις *Φ* 479 *γ* 451
αἰδοίη (-δοῖός) τε φίλη (-λος) τε; πάρος γε μὲν οὔτι θαμίζεις. |

ἄϋδα ὅ τι φρονέεις· τελέσαι δέ με θυμὸς ἄνωγεν, | εἰ δύναμαι τελέσαι γε καὶ εἰ τετελεσμένον ἐστίν Σ 425—27 ε 88—90
αἰδοίῃς ἀλόχοισιν Φ 460 (Z 250 κ 11)
αἰδοῖός (-δοίων N 568) τε Γ 172 ε 88 ϑ 22 τ 254
Ἄϊδος εἴσω Z 284. 422 X 425 (Γ 322 H 131 Λ 263 Ξ 457 Ω 246 ι 524 λ 150.627 ψ 252)
αἰδῶ καὶ N 122 Ω 111
Αἰδὸς, Ἀργεῖοι N 95 O 502 u. f.
Αἰδὸς, Ἀργεῖοι, κάκ' ἐλέγχεα, εἶδος ἀγητοί E 787 Θ 228
αἰεὶ | ἀνδρὸς α 343 f. φ 69 f.
αἰεὶ γάρ K 232 N 460 Y 98 Ψ 379 δ 368 η 201 κ 32 u. ff.
αἰεὶ γάρ μοι Θ 408 ψ 215
αἰεὶ γάρ τε η 294 κ 217
αἰεὶ γάρ τοι Φ 215 u. f.
αἰεὶ γάρ τοι ἔρις τε φίλη πόλεμοί τε μάχαι τε Λ 177 E 891
αἰεὶ δὲ α 56 ο 332 u. f.
αἰεὶ δὲ σμερδνὸν βοόων Δαναοῖσι κέλευεν O 687. 732
αἰεὶ ἐνὶ στήϑεσσι α 341 ν 255
αἰεὶ περὶ Γ 408 (Π 641 P 412)
αἰεί τοι Λ 107. 541 B 796 Γ 60 E 873 X 488 Ω 548 ν 330
αἰὲν ἄπιστε (-στος) Ω 63 (ξ 150 ψ 72)
αἰὲν ἀποκτείνων τὸν ὀπίστατον· οἱ δ' ἐφέβοντο Θ 342 Λ 178
αἰὲν ἀριστεύειν καὶ ὑπείροχον ἔμμεναι ἄλλων Z 208 Λ 784
αἰὲν ἔγειρε N 357 O 594
αἰὲν ἐόντας α 263 ϑ 365 (α 378 β 143)
αἰὲν ἐόντων γ 147 δ 583
αἰὲν ἕποντο (-ται O 204) Λ 565 (O 277 P 730)
αἰὲν ἔχων Π 107 λ 167
αἰὲν ὀπίσσω E 605. 701
(ἐπ)ἦλϑε περησέμεναι μεμαῶσιν, | αἰετὸς ὑψιπέτης ἐπ' ἀριστερὰ λαὸν ἐέργων, | φοινήεντα δράκοντα φέρων ὀνύχεσσι πέλωρον | ζωὸν M 200—3. 18—21
αἰζηΐος ἀνήρ P 520 μ 83
αἰϑ' οὕτως Λ 178 ρ 494 u. f.
Αἰϑ' οὕτως, Εὔμαιε, φίλος Διὶ πατρὶ γένοιο | ὡς ἐμοί, ὅττι ξ 440 f. ο 341 f.
αἰϑ' ὄφελες (-λον ν 204) Λ 415 Γ 40 Σ 86
αἰϑ' ὤφελλες (-λ') Ξ 84 σ 401
αἰϑέρ' ἵκανεν Ξ 288 O 686
αἰϑέρι ναίων B 412 Λ 166 ο 523
αἰϑομένας δαΐδας η 101 (α 428. 34)
αἴϑοπα οἶνον E 341 Z 266 Λ 775 Ξ 5 Π 226. 30 η 295 ι 360 ξ 447 π 14 (Λ 462 Λ 259 Ω 641 β 57 γ 459 μ 19 ν 8 ο 500 ρ 536 τ 197 ω 364)
αἴϑοπι χαλκῷ Σ 522 u. s. κεκορυϑμένος αἴ. χ.
αἰϑυῖῃ (δ') εἰκυῖα ε 337. 53
αἴϑωνας δὲ λέβητας ἑείκοσι, δώδεκα δ' ἵππους T 244 (I 123. 265)
αἴϑωνες, μεγάλοι σ 372 u. f.
αἴϑωνι (-να) σιδήρῳ (-δηρον α 184) Λ 485 H 473 Y 372 ἑέσσατο δέρμα λέοντος, |
αἴϑωνος μεγάλοιο, ποδηνεκές· εἵλετο δ' ἔγχος K 23 f. 177 f.
αἷμα καταρρέον ἐξ ὠτειλῆς Λ 149 E 870
αἷμα κελαινεφὲς Λ 140 Φ 167 λ 36. 153
αἷμα κελαινὸν H 329 λ 228. 32 τ 457 (Λ 303 Λ 829. 45 λ 98. 390 π 441)
αἵματι γαῖα (-αν Λ 394) K 484 (Λ 451 Θ 65)
αἵματι καὶ κονίῃσιν (-σι Π 796) O 118 Π 639 χ 383
αἵματι καὶ λύθρῳ πεπαλαγμένον Z 268 u. f.
αἵματι καὶ λύθρῳ πεπαλαγμένον ὥστε λέοντα χ 402 ψ 48
αἵματι πολλῷ ι 397 σ 336
αἵματι φωτῶν M 430 Σ 538
αἵματος ἆσαι Ἄρηα ταλαύρινον πολεμιστήν Y 78 u. f.
πρίν γ' ἢ ἕτερόν γε πεσόντα |

αἵματος ἆσαι Ἄρηα, ταλαύρινον πολεμιστήν E 288 f. X 266 f.
αἵματος ἆσσον ἴμεν λ 148 u. f.
αἵματος ἆσσον ἴμεν, πρὶν Τειρεσίαο πυϑέσϑαι λ 89 (κ 537 λ 50)
Αἰνεία τε καὶ Ἕκτορ Z 77 u. s. Αἰνείᾳ τε κ.
Αἰνεία, Τρώων βουληφόρε N 463 Y 83 u. f.
Αἰνεία, Τρώων βουληφόρε χαλκοχιτώνων E 180 P 485
Αἰνείᾳ (-αν) τε καὶ Ἕκτορι (-ρα Π 536) Z 75 P 758
Αἰνείαν ἐπιόντα N 477. 82
Αἰνείαν (ϑ'), ὃς E 378 Λ 58 ἐξ ἄντυγος ἡνία τείνας· |
Αἰνείαο δ' ἐπαΐξαι (-ξας) E 262 f. 322 f.
Αἰνείας (δ') υἱὸς E 247. 468
Αἰνείας δὲ O 332 u. f.
Αἰνείας δὲ πρῶτος N 502 Y 161
Αἰνείας τ' Ἀγχισιάδης καὶ P 754 Y 160
Αἰνείας τε καὶ N 500 u. s. Αἰνείᾳ τ. κ.
αἰνὸν ἄχος Λ 169 Π 55. 508
αἰνὸς (-νὸν) ἱκάνει Λ 117 T 307
αἰνὸς ἱκάνοι (-κανεν) Σ 465 ε 457 πότνια Ἥρη· |
αἰνότατε Κρονίδη, ποῖον τὸν μῦϑον ἔειπες Ξ 329 f. (Λ 551 f. Π 439 f. Σ 360 f.)
αἴνυτο τόξα Φ 490 φ 53
αἰνῶς γὰρ K 93 Ω 198 α 208 δ 597 ρ 24
αἰνῶς, | δείδω μὴ Y 29 f. (K 38 f. T 23 f. X 454 f.)
αἴοντες ἐφοίτων ἄλλοθεν ἄλλος ι 401 ω 415
αἰπὰ ῥέεϑρα Θ 369 Φ 9
αἰπεινὰ κάρηνα B 869 (Y 58 ζ 123)
αἰπόλια πλατέ' αἰγῶν B 474 ξ 103 (Λ 679 ξ 101)
αἰπόλοι (-λος) ἄνδρες (ἀνὴρ) B 474 Λ 275
αἰπὺ πτολίεϑρον B 538 κ 81
αἰπὺν ὄλεϑρον K 371 Π 859 Σ 129 α 37 ι 303 ρ 47 χ 67 (Z 57 Ξ 507 Π 283 α 11 ι 286 μ 287. 446 χ 43)
αἰπὺν Ὄλυμπον O 84 (E 367. 868)
αἰπὺς ὄλεϑρος Λ 441 Ξ 99 P 155 (Λ 174 M 345. 58 N 773 P 244 ε 305 χ 28)
αἰρήσομεν εὐρυάγυιαν B 329 (141 I 28)
αἴσιμα πάντα ϑ 348 (η 310 ο 71) ἀδελφειοῦ φρένας ἵρως, |
αἴσιμα παρειπών· ὁδ' Z 61 f. H 120 f.
αἴσιμον ἦεν O 274 Φ 495 ο 239
αἴσιμον ἦμαρ Θ 72 Φ 100 X 212 π 280
αἴσυλα ῥέζων (-ζεις, -ζοι) E 403 Φ 214 (β 232 ε 10)
αἴσχεα πόλλ' α 229 (Z 351 τ 373)
αἴτ' ἄνεμον (-νέμων) M 133 ν 99
αἴτ' ἐπεὶ οὖν Γ 4 Λ 244
αἴτε καϑ' ὑ. s. οἵτε κ. ὑ.
αἴτει (πέμψον) δ' οἰωνὸν, ταχὺν ἄγγελον, ὅσιε οἱ (σοὶ) αὐτῷ | φίλτατος οἰωνῶν, καί εὑ κράτος ἐστὶ μέγιστον, | δεξιὸν, ὄφρα μιν αὐτὸς ἐν ὀφϑαλμοῖσι νοήσας | τῷ πίσυνος ἐπὶ νῆας ἴῃς (-ω) Δαναῶν ταχυπώλων Ω 292—95. 310—13
κέλευε (-λεύει) |
αἰτίζειν μάλα πάντας ἐποιχόμενον μνηστῆρας· | αἰδὼς (-δῶ) δ' οὐκ ἀγαϑὴ (-ϑήν) ρ 345—47. 50—52
αἴτιοι (-ος λ 559), ἀλλὰ T 410 α 348
αἴτιοί εἰσιν β 87 (Λ 153 Γ 164)
αἴτιός εἰμι T 86 Φ 370
Αἰτωλῶν μεγαϑύμων I 549 Ψ 633
Αἰτωλῶν ὄχ' ἄριστον (-στος) E 843 O 282
αἰχμὴ δ' Αἰνείαο κραδαινομένη κατὰ γαίης | ᾤχετ', ἐπεί ῥ' ἆλιον στιβαρῆς ἀπὸ χειρὸς ὄρουσεν N 504 f. Π 614 f.
αἰχμὴ (-χμῇ) χαλκείη (-ῃ Y 480) Π 118 P 310 Y 474 (Λ 461. 503 E 282 Z 11. 320 Θ 495 M 185)

αἰχμὴ χαλκείη· τὸν δὲ σκότος ὄσσε κάλυψεν Δ 503 (461 Z 11)
αἰχμητὴν ἔμεναι καὶ π 242 u. s. f.
αἰχμητήν τ᾽ ἔμεναι καὶ Θαρσαλέον πολεμιστήν E 602 u. f. νῦν σε μάλα χρὴ |
αἰχμητήν τ᾽ ἔμεναι καὶ Θαρσαλέον πολεμιστήν Π 492 f. X 268 f.
αἶψα δ᾽ Ἀθηναίην ἔπεα πτερόεντα προσηύδα Θ 351 T 341
αἶψα δ᾽ ἄρ᾽ Αἴαντα Δ 464 N 67
αἶψα δ᾽ ἄρ᾽ Εὔμαιον ἔπεα πτερόεντα προσηύδα π 7 ρ 543
αἶψα δ᾽ ἄρα Ω 346. 648
αἶψα δ᾽ ἔπειθ᾽ ἵκανε δόμους εὐναιετάοντας Z 370. 497
αἶψα δ᾽ ἔπειθ᾽ ἵκανον Γ 145 u. s. v.
αἶψα δ᾽ ἔπειτ᾽ (-πειθ᾽) Y 341 ω 466 (E 367 ο 193 u. v.)
αἶψα δ᾽ ἔπειτα Z 514 Ψ 418 Ω 783
αἶψα δ᾽ ἐπὶ Δ 118 K 470
αἶψα δ᾽ ἵκοντο Σ 532 τ 458 ω 13
αἶψα δ᾽ Ὀδυσσῆα ω 494 u. f.
αἶψα δ᾽ Ὀδυσσῆα προσεφώνεεν ἐγγὺς ἐόντα Δ 346 χ 163
αἶψα δὲ νῆας (-α) B 664 π 359
αἶψα δὲ Τηλέμαχον ἔπεα πτερόεντα προσηύδα ρ 591 u. f.
αἶψα δὲ Τηλέμαχον ἔπεα πτερόεντα προσηύδα | Τηλέμαχ᾽ (-χε τ 3 f.) χ 150 f. ψ 112 f.
αἶψα δὲ Τυδείδην E 242. 329
αἶψα δὲ Φαιήκεσσι φιληρέτμοισι μετηύδα ν 36 u. f.
αἶψα δὲ Φαιήκεσσι φιληρέτμοισι μετηύδα· | Κέκλυτε, Φαιήκων ἡγήτορες ἠδὲ μέδοντες Θ 386 f. (96 f. 535 f.)
αἶψά κε καὶ Π 624 ξ 131
αἶψα μάλ᾽ ἀμπεταλὼν προΐει δολιχόσκιον ἔγχος ω 519. 22
αἶψα μάλ᾽ ἐς T 37 u. f.
Αἶψα μάλ᾽ ἐς στρατὸν ἐλθὲ Δ 70 Ω 112
αἶψά τοι (οἱ) αἷμα κελαινὸν ἐρωήσει περὶ δουρί Δ 303 π 441
ἀκάματον πῦρ E 4 O 731 Π 122 Σ 225 Φ 13. 341 Ψ 52 υ 123 φ 181
ἀκαχήμενος ἦτορ υ 84 (χ 313 ν 286 ο 481)
ἀκάχμενα δούρατ᾽ ἔχοντες M 444 P 412
ἀκέοντό τε E 448 X 2
ἀκέουσα κάθησο (-ῆστο) Δ 565. 69
ἀκὴν ἵσαν (ἔσαν), οὐδέ Δ 429 β 82
ἄκλαυτος (-τον) ἄθαπτος (-πτον) X 386 λ 72
ἀκμοθέτῳ μέγαν ἄκμονα Σ 476 Θ 274
ἀκόντισαν ὀξέα δοῦρα χ 265. 72. 82
ἀκόντισε δουρὶ φαεινῷ Π 284 (Δ 496 E 611 Λ 577 N 183. 403. 516 Ξ 461 O 429. 573 P 304. 47. 525. 74)
ἀκονάζωνται (-ζεσθε δ᾽) ἀοιδοῦ ι 7 ν 9
ἀκούειν, οὐδὲ T 79 ο 393
ἀκουέμεν ἐστὶ (-στιν) O 129 (α 370 ι 3)
ἀκούομεν οὐδέ B 486 β 118
ἀκούοντος (-τες) κακὰ ἔργα I 595 π 380
ἄκουσα θεῶν (-οῦ) H 53 Ω 223
ἄκρην κὰκ Θ 83 Δ 351
ἄκριας ἠνεμοέσσας ι 400 π 365
ἄκρον ἱκέσθαι Ψ 339 (ι 483. 540)
ἀκροπόλοισιν ὄρεσσιν E 523 τ 205
ἀκροτάτας κορυφάς Ξ 228 u. s. f.
ἀκροτάτῃ κορυφῇ πολυδειράδος Οὐλύμποιο Θ 3 u. f. ἄτερ ἥμενον ἄλλων |
ἀκροτάτῃ κορυφῇ πολυδειράδος Οὐλύμποιο Δ 498 f. E 753 f.
ἅλαδ᾽ ἑλκέμεν ἀμφιελίσσας I 683 (B 165. 81)
ἅλαδε προέρυσσεν (-ρύσσω) Δ 308 I 358
ἅλαδε προρέουσιν (-οντι E 598) M 19 κ 351
Ἀλάστορά τε Χρομίον τε Δ 295 E 677
ἄλγε᾽ ἔδωκεν Δ 96 δ 722 (B 375 Σ 431 Ω 241)

ἄλγε᾽ ἔθηκεν Δ 2 X 422
ἄλγε᾽ ἔχοντα E 895 ε 336 λ 582 (593 ρ 142)
ἄλγεα θυμῷ Σ 224 μ 427 (I 321 N 670 Π 55 Σ 397 ν 263 ξ 310 ο 487 ρ 13)
ἄλγεα λυγρά N 346 Ω 742
ἄλγεα ὃν κατὰ θυμὸν α 4 ν 90
ἄλγεα πάσχειν (-σχει Y 297, -σχῃ ν 418 χ 177) Γ 157 υ 221
ἄλγεα πάσχων δ 372 ε 362 λ 275 u. s. κρατερ᾽ ἄλγ. u. ἀλώμενος ἄ.
ἄλγεα πολλὰ ι 53 (ν 310 π 189 u. f.
ἄλγεα πολλὰ μογήσας (-σῃ π 19) τ 483 (β 343 γ 232)
ἄλγεά τε στοναχάς τε B 39 ξ 39
ἄλγιον, αἴ κ᾽ ἐθέλῃσιν (-σι) Σ 278. 306
ἄλγος (-γε᾽) ὀπίσσω Z 450 τ 330
ἀλεγύνετε δαῖτα (-τας) Θ 38 (α 374 β 139)
Ἀλέξανδρον θεοειδέα Γ 27. 450
Ἀλέξανδρος Ἑλένης πόσις ἠϋκόμοιο Δ 369. 505 u. s. δῖος Ἀλέξ.
Ἀλέξανδρος θεοειδὴς Γ 16. 37 Z 290 Ω 763 (Γ 30. 58 Z 332. 517 Δ 581 N 774)
Ἀλεξάνδρου ἕνεκ᾽ ἄτης Z 356 Ω 28
ἀλεξέμεναι μεμαῶτα (-νῖα) Δ 590 E 779
ἀλεξήσεις (-σειν) κακὸν ἦμαρ I 251 (Y 315 Φ 374)
ἀλεύατο κῆρα μέλαιναν Ξ 462 (Γ 360 H 254 Δ 360)
ἀληθέα μυθήσασθαι Z 382 ξ 125 ρ 15 σ 342
ἀληθείην καταλέξω (-λεξον Ω 407) ρ 108 φ 212 (π 226 χ 420)
ἀληθείην κατέλεξα η 297 ρ 122
Ἀλιζώνων Ὀδίος (-ον) B 856 E 39
ἀλίη ὁδὸς ἔσσεται β 273. 318
ἀλίοιο γέροντος Y 107 ω 58 (Δ 538. 56 Ω 562 δ 365 ν 96. 345)
ἅλιον βέλος ἔκφυγε χειρὸς Δ 376 (E 18 Π 480)
ἅλιον βέλος ἔκφυγεν Δ 380 u. v.
ἅλιον ἔπος Σ 324 u. f.
ἅλιον ἔπος ἔσσεται Ω 92. 224
ἁλιπόρφυρα, θαῦμα ἰδέσθαι ζ 306 ν 108
ἀλκῆς καὶ σθένεος P 212. 499
ἀλκὶ πεποιθὼς E 299 N 471 P 728 Σ 158 (P 61 ζ 130)
ἄλκιμον ἔγχος φ 34 χ 25 (Γ 338 K 135 Ξ 12 O 482 α 99 ο 551 ρ 4 υ 127)
ἄλκιμον ἦτορ E 129 Π 209. 64 P 111 Y 169
ἄλκιμον υἱὸν Z 437 K 110 (Π 278. 827 Σ 455 T 24)
ἄλκιμος υἱὸς P 429 (Δ 605. 814. 37 M 1 Π 307. 626. 65 Σ 12)
Ἀλκίνοε κρεῖον, πάντων ἀριδείκετε λαῶν Θ 401 ν 38 u. f. Ὀδυσσεὺς |
Ἀλκίνοε κρεῖον, πάντων ἀριδείκετε λαῶν Θ 381 f. (ι 1 f. λ 354 f. 77 f.)
Ἀλκινόοιο δαΐφρονος Θ 13. 56
Ἀλκίνοον βασιλῆα η 55 Θ 469 u. s. καὶ Ἀλκ.
Ἀλκίνοος (-νόῳ ν 37) δὲ ζ 12 u. f.
Ἀλκίνοος δέ μιν οἷος Θ 235 (94. 533)
Ἀλκίνοος δέ μιν οἷος ἀμ. s. Ἀντίνοος δέ μ.
ἀλλ᾽ ἄγ᾽ ἐγὼν I 60 ζ 126 χ 428
ἀλλ᾽ ἄγ᾽ ἐμοὶ δότε δ 669 φ 281
ἀλλ᾽ ἄγ᾽ ἐμοὶ (-γε οἱ) δότε τόξον ἐΰξοον, ὄφρα φ 281. 336
ἀλλ᾽ ἄγ᾽ ἐμῶν ὀχέων ἐπιβήσεο, ὄφρα ἴδηαι | οἷοι Τρώϊοι ἵπποι, ἐπιστάμενοι πεδίοιο | καμπτὰ μάλ᾽ ἔνθα καὶ ἔνθα διωκέμεν ἠδὲ φέβεσθαι· E 221—23 Θ 105—7
ἀλλ᾽ ἄγ᾽ ὁ μὲν γ 421 Θ 542
ἀλλ᾽ ἀγαθή ι 27 ο 405
ἀλλ᾽ Ἀγαμέμνων Δ 335 Z 53
ἀλλ᾽ ἄγε δεῦρο (δεῦρ᾽ ι 517) X 254 λ 561 u. f.
ἀλλ᾽ ἄγε δεῦρο, πέπον, παρ᾽ ἐμ᾽ ἵστασο Δ 314 u. f.
ἀλλ᾽ ἄγε δεῦρο, πέπον, παρ᾽ ἐμ᾽ ἵστασο καὶ ἴδε ἔργον P 179 χ 233

ἀλλ᾽ ἄγε δή *A* 62 *Γ* 441 *E* 249 *K* 479 *Y* 351 *Ψ* 313. 537 *Ω* 137. 356. 429. 522 *η* 162 *ϑ* 492 *κ* 286. 333 *ν* 215 *ϱ* 274 u. ff.

ἀλλ᾽ ἄγε δὴ καὶ *Φ* 60. 220 u. f.

ἀλλ᾽ ἄγε δὴ καὶ νῶϊ μεδώμεθα *Ω* 618 u. f.

ἀλλ᾽ ἄγε δὴ καὶ νῶϊ μεδώμεθα θούριδος ἀλκῆς *A* 418 *E* 718

ἀλλ᾽ ἄγε δὴ στέωμεν καὶ ἀλεξώμεσθα μένοντες *A* 348 *X* 231

ἀλλ᾽ ἄγε θᾶσσον *T* 68 *Y* 257 *κ* 44

ἀλλ᾽ ἄγε λαὸν (-οὶ) μὲν *T* 171 *β* 252

ἀλλ᾽ ἄγε μηκέτι *ν* 314 u. f.

ἀλλ᾽ ἄγε, μηκέτι ταῦτα λεγώμεθα *ν* 296 u. f.

ἀλλ᾽ ἄγε, μηκέτι ταῦτα λεγώμεθα νηπύτιοι ὡς | ἑσταότες (-ότ᾽) *N* 292 f. *Y* 244 f.

ἀλλ᾽ ἄγε μοι *K* 321 *β* 212 *λ* 492 *π* 235 *ϱ* 44 *τ* 535 *ψ* 171 u. ff.

ἀλλ᾽ ἄγε μοι (ἄγ᾽ ἐμοὶ) δότε νῆα θοὴν καὶ εἴκοσ᾽ ἑταίρους *β* 212 *δ* 669

ἀλλ᾽ ἄγε (εὖ) μοι κατάλεξον ὅπως ἥντησας ὀπωπῆς *ϱ* 44 (*γ* 97 *δ* 327)

ἀλλ᾽ ἄγε μοι σὺ *ξ* 185 *χ* 417

ἀλλ᾽ ἄγε μοι τόδε εἰπέ *A* 819 *Ω* 197 u. f.

ἀλλ᾽ ἄγε μοι τόδε εἰπὲ καὶ ἀτρεκέως κατάλεξον *K* 384. 405 *Ω* 656 *α* 169. 206. 24 *δ* 486 *ϑ* 572 *λ* 140. 70. 370. 457 *π* 137 *ω* 256. 87 u. f.

ἀλλ᾽ ἄγε μοι τόδε εἰπὲ καὶ ἀτρεκέως κατάλεξον, | ἠὲ *Ω* 380 f. *ο* 383 f.

ἀλλ᾽ ἄγε νῆα μέλαιναν ἐρύσσομεν *ϑ* 34 *π* 348

ἀλλ᾽ ἄγε νῦν *E* 226 *Z* 431 *O* 258 *γ* 17 *ϑ* 241 *ξ* 393 *ϱ* 190 *τ* 357. 78 *ψ* 20 u. ff.

ἀλλ᾽ ἄγε νῦν εἴσελϑε *Z* 354 *π* 25

ἀλλ᾽ ἄγε νῦν ἐπίμεινον *Z* 340 *α* 309 *δ* 587

ἀλλ᾽ ἄγε νῦν μοι πάντες ὁμόσσατε καρτερὸν ὅρκον *μ* 298 *σ* 55

ἀλλ᾽ ἄγε (-γεϑ᾽ *χ* 252) οἱ *ν* 296 *φ* 336 *ψ* 177 u. f.

ἀλλ᾽ ἄγε οἱ δῶμεν *ϑ* 389 *ν* 13

ἀλλ᾽ ἄγε τοι *ν* 344 *χ* 487 *ψ* 73

ἀλλ᾽ ἄγεϑ᾽, ἡμεῖς *α* 76 u. f.

ἀλλ᾽ ἄγεϑ᾽, ἡμεῖς πέρ μιν *Y* 119. 300

ἀλλ᾽ (νῦν δ᾽ *μ* 213) ἄγεϑ᾽, ὡς ἂν ἐγὼν εἴπω, πειϑώμεϑα παντες *M* 75 *Ξ* 74. 370 *O* 294 *ν* 179 u. ff.

ἀλλ᾽ ἄγεϑ᾽, ὡς ἂν ἐγὼν εἴπω, πειϑώμεϑα πάντες· | νῦν μὲν *I* 704 f. *Σ* 297 f.

ἀλλ᾽ ἄγεϑ᾽, ὡς ἂν ἐγὼν εἴπω, πειϑώμεϑα πάντες· | φεύγωμεν σὺν νηυσὶ φίλην ἐς πατρίδα γαῖαν· | οὐ γὰρ ἔτι Τροίην αἱρήσομεν εὐρυάγυιαν | Ὣς *B* 139—42 *I* 26—29

ἀλλ᾽ ἄγετ᾽, αἴ κέν πως ϑωρήξομεν υἷας Ἀχαιῶν *B* 72. 83

ἀλλ᾽ ἄγετ᾽, ἐσϑίετε βρώμην καὶ πίνετε οἶνον *κ* 460 *μ* 23

ἀλλ᾽ ἄγετ᾽, οἰνοχόος μὲν ἐπαρξάσϑω δεπάεσσιν, | ὄφρα σπείσαντες κατακείομεν (-ϑείομεν) *σ* 418 f. *φ* 263 f.

ἀλλ᾽ ἄγετ᾽, ὄφρ᾽ *H* 193 *κ* 176

ἀλλ᾽ ἄγετε, μνηστῆρες, ἐπεὶ τόδε φαίνετ᾽ ἄεϑλον *φ* 73. 106

ἀλλ᾽ ἄγετε, πρὶν *π* 376 *ω* 430

ἀλλ᾽ αἰδεῖο *Ω* 503 *ι* 269

ἀλλ᾽ αἰεὶ *Γ* 408 *Ψ* 478 *Ω* 639 *δ* 89. 567 *ι* 513 *ν* 320 u. ff.

ἀλλ᾽ αἰεί τε Διὸς κρείσσων νόος *Π* 688 *P* 176

ἀλλ᾽ αἰεὶ χαλεπὸς *ϱ* 388 (*β* 232 *ε* 10)

ἀλλ᾽ ἀκέων *A* 512 *υ* 385 *φ* 89 u. f.

ἀλλ᾽ ἀκέων κίνησε κάρη, κακὰ βυσσοδομεύων *ϱ* 465. 91 *υ* 184

ἀλλ᾽ ἄλλην *κ* 490 *μ* 65

ἀλλ᾽ ἄλλοι *I* 45 *φ* 174

ἀλλ᾽ ἄλλους (-λως, λος) *A* 268 *ξ* 124 *φ* 327

ἀλλ᾽ ἅμα πάντες *Z* 59 *Θ* 8

ἀλλ᾽ ἄνα, μὴ τάχα *Z* 331 *σ* 13

ἀλλ᾽ ἄνα, μηδ᾽ *Σ* 178 u. s. v.

ἀλλ᾽ ἀναχασσάμενος *H* 264 *N* 740 *η* 280

ἀλλ᾽ ἀναχωρήσας (-ρῆσαι) *E* 107 *Y* 335

ἀλλ᾽ ἄρα τοίγε *κ* 214 *ω* 223

ἀλλ᾽ αὐτός (-τοῦ *Ψ* 298 *ι* 96) *B* 191 *ι* 207 *ο* 213

ἀλλ᾽ αὖτως *Σ* 198 *Ψ* 74 *μ* 284 *ν* 281

ἀλλ᾽ Ἀχιλεῦ (-λεὺς *Ψ* 208) *I* 496. 513

ἀλλ᾽ ἐγὼ οὐ πιϑόμην — ἦ τ᾽ ἂν πολὺ κέρδιον ἦεν *E* 201 *X* 103 *ι* 228

ἀλλ᾽ ἐγὼ οὐκ *η* 305 *ι* 468 *ξ* 151 u. v.

ἀλλ᾽ ἐδάμη ὑπὸ χερσὶ ποδώκεος Αἰακίδαο | ἐν ποταμῷ *B* 860 f. 74 f.

ἀλλ᾽ ἐϑέλω (-λεις *ϑ* 237) *α* 405 *ϑ* 213

ἀλλ᾽ εἰ δὴ (δή ῥ᾽ *Ξ* 337 *O* 53) *N* 111 *O* 724 *κ* 386 *φ* 253

ἀλλ᾽ εἰ μὲν *A* 135 *X* 49

ἀλλ᾽ εἴ μοί τι πίϑοιο, τό κεν πολὺ κέρδιον εἴη *H* 28 *υ* 381

ἀλλ᾽ εἴ οἱ μοῖρ᾽ ἐ. s. ἀλλ᾽ ἔτι οἱ *μ*.

ἀλλ᾽ εἴ τις (τι *K* 96) 111 *Ω* 74. 768

ἀλλ᾽ εἴ τοι (οἱ) *Π* 450 *ι* 532

ἀλλ᾽ εἰς οἶκον ἰοῦσα τὰ σ᾽ αὐτῆς ἔργα κόμιζε, | ἱστόν τ᾽ ἠλακάτην τε, καὶ ἀμφιπόλοισι κέλευε | ἔργον ἐποίχεσϑαι· πόλεμος δ᾽ ἄνδρεσσι μελήσει | πᾶσιν *Z* 490—93 u. s. v. f.

ἀλλ᾽ εἰς οἶκον ἰοῦσα τὰ σ᾽ αὐτῆς ἔργα κόμιζε, | ἱστόν τ᾽ ἠλακάτην τε, καὶ ἀμφιπόλοισι κέλευε | ἔργον ἐποίχεσϑαι· μῦϑος (τόξον) δ᾽ ἄνδρεσσι μελήσει | πᾶσι, μάλιστα δ᾽ ἐμοί· τοῦ γὰρ κράτος ἔστ᾽ ἐνὶ οἴκῳ. | Ἦ μὲν ϑαμβήσασα πάλιν οἰκόνδε βεβήκει· | παιδὸς γὰρ μῦϑον πεπνυμένον ἔνϑετο ϑυμῷ. | ἐς δ᾽ ὑπερῷ᾽ ἀναβᾶσα σὺν ἀμφιπόλοισι γυναῖξὶν | κλαῖεν ἔπειτ᾽ Ὀδυσῆα, φίλον πόσιν, ὄφρα οἱ ὕπνον | ἡδὺν ἐπὶ βλεφάροισι βάλε γλαυκῶπις Ἀθήνη. *α* 356—64 *φ* 350—58

ἀλλ᾽ ἔκ τοι ἐρέω *A* 233 *τ* 167 u. f.

ἀλλ᾽ ἔκ τοι ἐρέω, τὸ δὲ καὶ *A* 204 u. f.

ἀλλ᾽ ἔκ τοι ἐρέω, τὸ δὲ καὶ τετελεσμένον ἔσται *B* 257 *β* 187 *ϱ* 229 *σ* 82

ἀλλ᾽ ἐμὲ μὲν *K* 442 *A* 828 *η* 215

ἀλλ᾽ (νῦν δ᾽) ἐμέϑεν ξύνες ὦκα, Διὸς δέ τοι ἄγγελός εἰμι *Ω* 133 (*B* 26. 63)

ἀλλ᾽ ἐμοὶ οὐ(κ) *ξ* 378 *τ* 568

ἀλλ᾽ ἐμὸν οὔποτε ϑυμὸν ἐνὶ στήϑεσσιν ἔπειϑεν (-ϑον) *η* 258 *ι* 33

ἀλλ᾽ ἔμπης *δ* 100 *ξ* 214 *π* 147 *υ* 311 *ψ* 83 (*Θ* 33. 464)

ἀλλ᾽ ἐν νηυσὶ μελαίνῃσιν πεσέονται *A* 824 u. s. σχήσεσϑ᾽, ἀλλ᾽ ἐν *ν*.

ἀλλ᾽ ἐν πρώτοισιν οἵω *Θ* 536 *ϑ* 180

ἀλλ᾽ ἐνὶ ϑυμῷ *μ* 217 *ν* 339 *ο* 7

ἀλλ᾽ ἐπάμυνε τάχιστα *Φ* 311. 33

ἀλλ᾽ ἐπάμυνον *E* 685 u. s. v.

ἀλλ᾽ ἐπεὶ ἀασάμην *I* 119 *T* 137 ἐς πατρίδα γαῖαν. |

ἀλλ᾽ ἐπεὶ ἐφράσϑης καί τοι ϑεὸς ἔμβαλε ϑυμῷ *τ* 484 f. *ψ* 259 f.

ἀλλ᾽ ἐπεὶ οὖν *ξ* 467 u. f.

ἀλλ᾽ ἐπεὶ οὖν δὴ ἔργα κάκ᾽ ἔμμαϑεν (-ϑες), οὐκ ἐϑελήσει(ς) | ἔργον ἐποίχεσϑαι, ἀλλὰ πτώσσων (-σειν) κατὰ δῆμον | βούλεται (-αι) *ϱ* 226—28 *σ* 362—64

ἀλλ᾽ ἔπεο *ξ* 45 u. f.

ἀλλ᾽ ἕπεο προτέρω, ἵνα τοι πὰρ ξείνια ϑείω. | Ὣς ἄρα φωνήσασα *Σ* 387 f. *ε* 91 f.

ἀλλ᾽ ἕπευ, αὐτὰρ *ο* 281 *ψ* 78

ἀλλ᾽ ἕπευ, ὄφρα (ὄφρ᾽ *N* 381) *K* 146 *ψ* 52

ἀλλ᾽ ἐπὶ πᾶσι *Θ* 240 *ϑ* 554

ἀλλ᾽ ἐπιϑεῖτε (-ναι) *χ* 62 (*H* 364. 91)

ἀλλ᾽ ἔρχευ *ϱ* 22. 282 *ψ* 254

ἀλλ᾽ ἔτι καὶ νῦν *I* 111 (259 *A* 790)

ἀλλ᾽ ἔτι μᾶλλον *I* 678 *Φ* 305

ἀλλ᾽ ἔτι μέν *ε* 290 *λ* 104

ἀλλ᾽ ἔτι (εἴ) οἱ μοῖρ᾽ ἐστὶ φίλους

τ᾽ἰδέειν καὶ ἱκέσθαι | οἶκον ἐς ὑψόροφον (ἐϋκτίμενον) καὶ ἐὴν ἐς πατρίδα γαῖαν ε 114 f. η 532 f.
ἀλλ᾽ ἔτι που Ξ 144 α 197
ἀλλ᾽ εὖ οἱ (μοι) Λ 788 (γ 97 δ 327)
ἀλλ᾽ ἐφομαρτεῖτε Μ 412 u. ε. f.
ἀλλ᾽ ἐφομαρτεῖτον καὶ σπεύδετον Θ 191 Ψ 414
ἀλλ᾽ ἔχεο κρατερῶς, ὄτρυνε δὲ λαὸν ἅπαντα. Π 501 Ρ 559
ἀλλ᾽ ἤγε Ζ 372 π 157
ἀλλ᾽ ἤδη Ε 380 τ 86
ἀλλ᾽ ἤτοι Α 211 Λ 9. 13 Θ 529 Ν 709 Χ 512 Ω 48. 71 α 394 β 235 γ 236 δ 456 ε 154 ν 276 ξ 171 ο 250. 488 π 278. 316 (Θ 35. 466 u. ff.)
ἀλλ᾽ ἤτοι κεῖνον μὲν ἐάσομεν, ἢ κεν Ι 701 ξ 183
ἀλλ᾽ ἤτοι κεῖνος γ 195 u. f.
ἀλλ᾽ ἤτοι κεῖνός (κείνων) γε Ω 490 λ 118
ἀλλ᾽ ἤτοι μὲν ἐγὼ (-γὼν Φ 372 τ 594) Ω 462 ψ 359 u. f.
ἀλλ᾽ ἤτοι μὲν ἐγὼ μενέω Υ 22 Ψ 279
ἀλλ᾽ ἤτοι μὲν ταῦτα (ταῦθ᾽ Λ 62) Α 140 u. f.
ἀλλ᾽ ἤτοι μὲν ταῦτα θεῶν ἐν γούνασι κεῖται Ρ 514 Υ 435 α 267 π 129
ἀλλ᾽ ἤτοι νῦν μὲν Ο 211 Ψ 48 u. f.
ἀλλ᾽ ἤτοι νῦν μὲν πειθώμεθα νυκτὶ μελαίνῃ | δόρπα τ᾽ ἐφοπλισόμεσθα Θ 502 Ι 65 μ 291
ἀλλ᾽ ἤτοι τὸν Ψ 828 ξ 207 π 78
ἀλλ᾽ ἴθι καὶ Ψ 646 σ 171
ἀλλ᾽ ἴθι νῦν Γ 432 Λ 611 γ 323 (Β 163. 79 u. f.)
ἀλλ᾽ ἴθι νῦν, Αἴαντα Κ 53. 175
ἀλλ᾽ ἰθὺς Υ 108 Χ 284
ἀλλ᾽ ἴομεν Ζ 526 Κ 126. 251 Λ 469 ζ 31 κ 549 ρ 194 u. ff.
ἀλλ᾽ ἴομεν, μὴ β 404 ω 437
ἀλλ᾽ ἴομεν προτὶ Σ 266 ω 358
ἀλλ᾽ ὁ μὲν ἄντα ἰδὼν ἠλεύατο χάλκεον ἔγχος Ν 503 u. ff.
ἀλλ᾽ ὁ μὲν ἄντα ἰδὼν ἠλεύατο χάλκεον ἔγχος· | πρόσσω γὰρ κατέκυψε, τὸ δ᾽ ἐξόπιθεν δόρυ μακρὸν | οὐδει ἐνισκίμφθη, ἐπὶ δ᾽ οὐρίαχος πελεμίχθη | ἔγχεος· ἔνθα δ᾽ ἔπειτ᾽ ἀφίει μένος ὄβριμος Ἄρης Π 610—13 Ρ 526—29
ἀκόντισε δουρὶ φαεινῷ. |
ἀλλ᾽ ὁ μὲν ἄντα ἰδὼν ἠλεύατο χάλκεον ἔγχος Ν 403 f. Ρ 525 f. u. f.
ἀκόντισε δουρὶ φαεινῷ. |
ἀλλ᾽ ὁ μὲν ἄντα ἰδὼν ἠλεύατο χάλκεον ἔγχος | τυτθόν· ὁ δ᾽ (δὲ) Ν 183—85 Ρ 304—6
ἀλλ᾽ ὁ μὲν ἐν Χ 299 λ 275 u. ff.
ἀλλ᾽ ὁ μὲν ἐν νήεσσι κορωνίσι ποντοπόροισιν | κεῖτ᾽ ἀπομηνίσας Ἀγαμέμνονι ποιμένι λαῶν Β 771 f. Η 229 f.
ἀλλ᾽ ὁ μὲν ἐν νήεσσι κορωνίσιν τ 182 u. v.
ἀλλ᾽ ὁ μὲν ἐν νήσῳ κεῖτο (-ται) κρατερῷ ἄλγεα πάσχων Β 721 ε 13
ἀλλ᾽ ὁ μὲν ἤδη χ 48 u. f.
ἀλλ᾽ ὁ μὲν ἤδη κηρὶ δαμεὶς Ἄϊδόσδε βεβήκει γ 410 ζ 11
ἀλλ᾽ ὅγ᾽ ἐπεὶ Ζ 504 Ω 14
ἀλλ᾽ ὄγε καὶ τόθ᾽ ἅμαρτε (-τεν) Θ 311 Ν 518
ἀλλ᾽ Ὀδυσεύς (-σεῦ Ι 346) π 162 φ 129 u. f.
ἀλλ᾽ Ὀδυσεὺς κατέρυκε καὶ ἔσχεθεν ἱεμένω (-νους, -νην) περ δ 284 π 430 χ 409
ἀλλ᾽ οἱ μὲν Ν 762 ξ 375
ἀλλ᾽ οἷοι σύ τ᾽ ἐγώ τε π 304 ψ 227
ἀλλ᾽ οἷόν Ε 638 δ 242 λ 519
ἀλλ᾽ οἵω Ν 153 β 255
ἀλλ᾽ ὄμοσεν (-σον) Τ 113 β 373
ἀλλ᾽ ὁπότ᾽ ἄν ζ 303 κ 508 u. f.
ἀλλ᾽ ὁπότ᾽ ἂν δὴ Π 62 Φ 340
ἀλλ᾽ ὄρσευ πόλεμόνδ᾽ (-δε) Λ 264 Τ 139
ἀλλ᾽ ὅτε δὴ Γ 209. 12. 16. 21 Ε 334. 773 Ζ 172. 91 Ι 553

Κ 338. 51. 57 Λ 737. 806 Ρ 728. 32 Υ 228 Φ 450 Χ 74 Ψ 117. 844 Ω 443. 48 α 16 β 150 ε 441. 58 ι 491 κ 469. 569 μ 329. 35 ξ 472. 83 ο 457 π 414 ρ 170. 204 υ 138 φ 191 (Λ 170 Φ 1 δ 460 ω 164 u. ff.)
Ἀλλ᾽ ὅτε δὴ ἄρ᾽ ἔμελλε (-λον κ 275) ζ 110 η 18
ἀλλ᾽ ὅτε δὴ βασιλῆα (-ος) Κ 494 η 46
ἀλλ᾽ ὅτε δὴ δεκάτη Ι 474 u. f.
ἀλλ᾽ ὅτε δὴ δεκάτη ἐφάνη Ζ 175 Ω 785
ἀλλ᾽ ὅτε δὴ ἕβδομον ἦμαρ ἐπὶ Ζεὺς ὄφρα κρονίων μ 399 ο 477
ἀλλ᾽ ὅτε δὴ καὶ δ 519 σ 134 u. ff.
ἀλλ᾽ ὅτε δὴ καὶ ἐγὼ Θ 23 κ 17
ἀλλ᾽ ὅτε δὴ καὶ κεῖνος Ζ 200 γ 286
ἀλλ᾽ ὅτε δὴ μῆνές τε καὶ ἡμέραι ἐξετελεῦντο | ἀὼς περιτελλομένου ἔτεος καὶ ἐπήλυθον ὧραι λ 294 f. ξ 293 f.
ἀλλ᾽ ὅτε δή μιν γ 269 δ 252 κ 249 ω 164
ἀλλ᾽ ὅτε δὴ ὀγδοάτον μοι ἐπιπλόμενον ἔτος ἦλθεν η 261 ξ 287
Ἀλλ᾽ ὅτε δὴ πόρον ἶξον ἐϋρρεῖος ποταμοῖο | Ξάνθου δινήεντος, ὃν ἀθάνατος τέκετο Ζεὺς | (ἔνθα) Ξ 433—35 Φ 1—3 Ω 692 f.
Ἀλλ᾽ ὅτε δὴ Πριάμοιο Ζ 242 λ 533
Ἀλλ᾽ ὅτε δὴ πύματον τέλεον δρόμον Ψ 373. 768
ἀλλ᾽ ὅτε δή ῥ᾽ ἀνίαζον (-ζ᾽) Ψ 721 δ 460
Ἀλλ᾽ ὅτε δή ῥ᾽ ἐκ τοῖο δυωδεκάτη γένετ᾽ ἠώς, | καὶ τότε (-τ᾽) Α 493 f. Ω 31 f.
ἀλλ᾽ ὅτε δή ῥ᾽ ἵκανον ὅθι Λ 210 Ε 780 ο 101
Ἀλλ᾽ ὅτε δή ῥ᾽ ἵκοντο Γ 264 π 335
ἀλλ᾽ ὅτε δὴ σχεδὸν Ψ 816 u. f.
ἀλλ᾽ ὅτε δὴ σχεδὸν ἦα κιὼν νεὸς ἀμφιελίσσης, | καὶ τότε κ 156 f. μ 368 f.
ἀλλ᾽ ὅτε δὴ τάχ᾽ ι 378 u. f.
ἀλλ᾽ ὅτε δὴ τάχ᾽ ἐμελλε (-λεν Λ 181, -λον Ψ 773) Κ 365 δ 514
ἀλλ᾽ ὅτε δὴ τήν ξ 235 u. ff.
ἀλλ᾽ ὅτε δὴ τὴν νῆσον ἀφίκετο (-κόμεθ᾽) ε 55 ι 543
ἀλλ᾽ ὅτε δὴ τὴν νῆσον ἐλείπομεν μ 201. 403
Ἀλλ᾽ ὅτε δὴ τὴν νῆσον (Κρήτην μὲν) ἐλείπομεν, οὐδέ τις ἄλλη | φαίνετο γαιάων, ἀλλ᾽ οὐρανὸς ἠδὲ θάλασσα, | δὴ τότε κυανέην νεφέλην ἔστησε Κρονίων | νηὸς ὕπερ γλαφυρῆς, ἦχλυσε δὲ πόντος ὑπ᾽ αὐτῆς μ 403—6 ξ 301—4
ἀλλ᾽ ὅτε δὴ τὸ τέταρτον Χ 208 u. f.
ἀλλ᾽ ὅτε δὴ τὸ τέταρτον ἐπέσσυτο δαίμονι ἶσος Π 786 u. f.
ἀλλ᾽ ὅτε δὴ τὸ τέταρτον ἐπέσσυτο δαίμονι ἶσος, | δεινὰ δ᾽ ὁμοκλήσας Ε 438 f. u. f.
ἀλλ᾽ ὅτε δὴ τὸ τέταρτον ἐπέσσυτο δαίμονι ἶσος, | δεινὰ δ᾽ ὁμοκλήσας ἔπτεα πτερόεντα προσηύδα Π 705 f. Υ 447 f.
ἀλλ᾽ ὅτε δὴ τὸν Η 186 ι 181
ἀλλ᾽ ὅτε δὴ τρίτον ἦμαρ ἐϋπλόκαμος τέλεσ᾽ Ἠώς ε 390 (ι 76 κ 144)
ἀλλ᾽ ὅτε κεν δή δ 420 u. f.
ἀλλ᾽ ὅτε κεν δὴ νηυσὶν (νηῦς) Θ 180 ο 446
ἀλλ᾽ ὅτε τόσσον ἀπῆν ὅσσον τε γέγωνε βοήσας ε 400 u. s. f.
δ᾽ ἐζόμενοι πολιὴν ἅλα τύπτον ἐρετμοῖς. |
ἀλλ᾽ ὅτε τόσσον ἀπῆν ὅσσον (-ῆμεν ὅσον) τε γέγωνε βοήσας ι 472 f. μ 180 f.
ἀλλ᾽ οὐ γάρ Η 242 λ 393 τ 591 u. f.
ἀλλ᾽ οὐ γάρ τις πρῆξις ἐγίγνετο μυρομένοισιν κ 202. 568
ἀλλ᾽ οὐ λῇθ᾽ (-θε) Ν 560 Ο 461
ἀλλ᾽ οὐ μὰν Ρ 448 Ψ 441 u. f.
ἀλλ᾽ οὐ μάν σ᾽ (μὰν) ἔτι δηρὸν Ε 895 Ρ 41
ἀλλ᾽ οὔ μοι Ζ 450 u. s. f.
ἀλλ᾽ οὔ μοι (τοι) τοιοῦτον γ 208 ρ 403
ἀλλ᾽ οὔ οἱ Ε 53 9 175

ἀλλ᾽ οὔ πως *Δ* 320 *H* 217
ἀλλ᾽ οὐδ᾽ ὥς *P* 697 *α* 6 *ε* 324. 79 *κ* 291 *ρ* 364 *σ* 155 (*Δ* 841 *M* 432 *λ* 88 *σ* 324 u. ff.)
ἀλλ᾽ οὐδ᾽ ὡς ἀπέληγε μάχης *H* 263 *Δ* 255
ἀλλ᾽ οὐδ᾽ ὥς δύναται (-το) *I* 351 *O* 617
ἀλλ᾽ οὐδ᾽ ὥς τοῖ *I* 587 *β* 23
ἀλλ᾽ οὔπω (-πως *N* 729 *P* 354) *B* 799 *K* 550 *Ω* 767 *δ* 269 *ρ* 517 *τ* 380
ἀλλ᾽ ὕδατι *H* 425 *μ* 363
ἀλλ᾽ ὑδρηναμένη, καθαρὰ χροῒ εἵ-ματ᾽ ἑλοῦσα, | εἰς ὑπερῷ᾽ ἀνα-βᾶσα σὺν ἀμφιπόλοισι γυναιξὶν | εὔχε᾽ (-ο) *δ* 750—52 *ρ* 48—50
ἀλλ᾽ ὑμεῖς *I* 649 *Ψ* 495 u. f.
ἀλλ᾽ ὑμεῖς μὲν *H* 99 *I* 421
ἀλλ᾽ ὥστε στήλην (-λη) *N* 437 *P* 434
ἄλλ᾽ ἐνόησε θεὰ γλαυκῶπις Ἀθήνη *ψ* 242 u. s. αὖτ᾽ ἄλλ᾽ ἐν.
ἄλλ᾽ ἐνόησεν *ε* 382 *ζ* 251 (*Ψ* 140. 93 *π* 409 u. v.)
ἄλλα (-λο) γένοιτο *I* 380 *υ* 392
ἄλλα τε πάντα *M* 285 *Ψ* 483 *ν* 11
ἄλλα τε πόλλ᾽ ἐπὶ *I* 639 *γ* 113
ἀλλὰ ἄνασσ᾽ *γ* 380 *ζ* 175
ἀλλὰ Διὸς *N* 812 *γ* 378
ἀλλὰ δόλον τόνδ᾽ ἄλλον ἐνὶ φρ. s. ἢ δὲ δόλον *τ*.
ἀλλὰ δότ᾽, ἀμφίπολοι, ξείνῳ βρῶ-σίν τε πόσιν τε *ζ* 209. 46
ἀλλὰ ἕκηλοι *Δ* 75 *μ* 301 *ξ* 91 *φ* 259
ἀλλὰ ἕκηλος *I* 376 *O* 194 *λ* 184 *ν* 423 u. f.
ἀλλὰ ἕκηλος | πῖνε *ξ* 167 f. *φ* 309 f.
ἀλλὰ Ζεὺς (Ζεῦ *Θ* 242) *Δ* 381 *N* 355 *T* 87 (*ρ* 424 *τ* 80)
ἀλλὰ Θέτιν (-τις) *N* 350 *Σ* 405
ἀλλὰ θέων περίβη καὶ οἱ σάκος ἀμφεκάλυψεν. | τὸν μὲν ἔπειθ᾽ ὑποδύντε δύω ἐρίηρες ἑταῖροι, | Μηκιστεὺς, Ἐχίοιο πάϊς, καὶ δῖος Ἀλάστωρ, | νῆας ἔπι γλα-φυρὰς φερέτην βαρέα στενάχοντα (-τε) *Θ* 331—34 *N* 420—23
ἀλλὰ καὶ αὐτὸς (-τοί *K* 70) *Δ* 650 *Σ* 194 *μ* 57
ἀλλὰ καὶ ἔμπης *B* 297 *T* 422
ἀλλὰ καὶ ὡς *Γ* 159 *E* 482 *Π* 80. 363 *Φ* 133 *Ψ* 516 *ϑ* 184 *σ* 76 (*τ* 162 u. ff.)
ἀλλὰ καὶ ὥς ἐθέλω *Δ* 116 *ε* 219
ἀλλὰ καὶ ὡς ἐρέω *Ω* 106 *τ* 171. 224
ἀλλὰ καὶ ὡς ἱππεῦσι. *Δ* 322 *Δ* 720
ἀλλὰ καὶ ὥς μιν ἔπεσσιν ἀμειβό-μενος προσέειπον *δ* 484 *ι* 258
ἀλλὰ κακὰ *H* 70 *X* 264
ἀλλὰ κατὰ *E* 140 *Y* 377
ἀλλά κε κεῖνα μάλιστα ἰδὼν *λ* 418 *ω* 90
ἀλλὰ κύνες (-νας *Ψ* 185) *O* 351 *X* 354
ἀλλὰ λίην μέγα *I* 229 *π* 243
ἀλλὰ λύ᾽ ἵππους *K* 480 *δ* 35
ἀλλὰ μάλ᾽ αἰεὶ *N* 557 *η* 118
ἀλλὰ μάλ᾽ αἰνῶς *Z* 441 u. f.
ἀλλὰ μάλ᾽ αἰνῶς | δείδω μὴ *K* 38 f. *T* 23 f. *X* 454 f.
ἀλλὰ μάλ᾽ οὔπως (-πω) *ε* 103. 358
ἀλλὰ μάλ᾽ ὦδ᾽ ἔρξαι (-δειν), δο-κέεις δέ μοι οὐκ ἀπινύσσειν *ε* 342 *ζ* 258
ἀλλὰ μάλ᾽ ὧδ᾽ ἔρξω, δοκέει δέ μοι *ε* 360 u. s. v.
ἀλλὰ μάλα *Γ* 56 *Δ* 225 *K* 172 *Y* 362 *Φ* 500 *μ* 108. 24
ἀλλὰ μάχεσθαι *N* 253 *O* 508 *Π* 631
ἀλλά με (σε *σ* 146) δαίμων *π* 194 *ω* 306
ἀλλὰ μέν᾽, ὄφρα *Z* 258 *Θ* 96
ἀλλά μιν αἶψα *Ψ* 524 *υ* 361
ἀλλά μιν ἄψορρον προσέφην *ι* 282. 501
ἀλλά μιν (τιν᾽) οἵω *K* 105 *T* 71
ἀλλὰ μίννθα *Δ* 317 *ο* 494
ἀλλὰ μνησώμεθα χάρμης *O* 477 *χ* 73
ἀλλά μοι αὐτῷ s. ἀλλὰ σοὶ *α*.
ἀλλὰ παρὲξ *μ* 47. 276
ἀλλὰ παρῄξεν *E* 690 *Θ* 98
ἀλλὰ πάροιθεν *Δ* 185 *Ξ* 427
ἀλλὰ πατὴρ *Θ* 360 *α* 264 *π* 188

καὶ νεῖκος ὄρωρεν,
ἀλλά περ οἷος ἔτω Τελαμώνιος ἄλκιμος Αἴας, | καί οἱ Τεῦκρος ἄμ᾽ ἑσπέσθω τόξων εὖ εἰδώς. | Ὣς ἔφατ᾽ οὐδ᾽ *M* 348—51. 61—64
ἀλλὰ περὶ *Σ* 265 *X* 161
ἀλλὰ πίθεσθε (-σθ᾽ *Δ* 259) 274 *λ* 345
ἀλλὰ πολὺ πλέονες *π* 246 *χ* 353
ἀλλὰ πολὺ πρὶν *I* 250 *Δ* 236 *N* 161 *β* 167
ἀλλὰ πολὺ προθέεσκε, τὸ ὃν μένος οὐδενὶ εἴκων *X* 459 *λ* 515
ἀλλὰ πολὺ πρῶτος (-τον *ϑ* 197) *Θ* 256 *ι* 449
Ἀλλὰ Ποσειδάων γαιήοχος *N* 43 *α* 68
ἀλλά που ἤδη *β* 164 *ϑ* 293
ἀλλὰ πρὸς Τρῶας (Τρώων) *E* 605 *X* 514
ἀλλά σε δαίμ. s. ἀλλά με *δ*.
ἀλλὰ σοὶ (μοι *ο* 371) αὐτῷ *T* 416 *δ* 601 *ο* 514
ἀλλὰ σὺ μὲν *P* 479. 717 *Σ* 134 *X* 340 *Ψ* 892 *τ* 44 u. ff.
ἀλλὰ σὶ μὲν νῦν *Δ* 127. 421. 522 *H* 115 *Θ* 374 *Ξ* 5 *Σ* 408 *X* 222 *π* 270
ἀλλὰ σὺ μὲν πρὸς *β* 288 u. f.
ἀλλὰ σὺ μὲν πρὸς νηὸν Ἀθηναίης ἀγελείης | ἔρχεο (-χευ) *Z* 269 f. 79 f.
ἀλλὰ σύ πέρ *Δ* 508 u. f.
ἀλλὰ σύ πέρ μοι *Π* 523 u. f.
ἀλλὰ σύ πέρ μοι εἰπέ — θεοὶ δέ τε πάντα ἴσασιν — | ὅστις μ᾽ ἀθανάτων τεδάᾳ καὶ ἔδησε κε-λεύθου, | νόστον ϑ᾽, ὡς ἐπὶ πόντον ἐλεύσομαι ἰχθυόεντα. | ὣς ἐφάμην *δ* 379—82. 468—71
ἀλλὰ σὺ τόνγ᾽ *Δ* 401 u. f.
ἀλλὰ σὺ τόνγ᾽ ἐπέεσσι *Δ* 582 *Ω* 771
ἀλλά σφεας *B* 704 *E* 151
ἀλλὰ τὰ μὲν *Δ* 125 *Φ* 51 *δ* 181 *ε* 188 *λ* 220 u. f.
ἀλλὰ τὰ μὲν προτεύχθαι ἐάσομεν *Π* 60 u. f.
ἀλλὰ τὰ μὲν προτετύχθαι ἐάσομεν, ἀχνύμενοί περ, | θυμὸν ἐνὶ στή-θεσσι φίλον δαμάσαντες ἀνάγκῃ. | νῦν δ᾽ *Σ* 112—14 *T* 65—67
ἀλλὰ τάγ᾽ οὐκ (οὐ *ξ* 363) *Γ* 176 (*ν* 427 *ο* 31)
ἀλλὰ τάχιστα *Φ* 466 *Ω* 554 *δ* 544 *ω* 436
ἀλλά τε καὶ *Δ* 82 *Φ* 577 *μ* 64
ἀλλά τί μοι *Σ* 80 *υ* 38
ἀλλὰ τίη *K* 432 *Y* 251. 97 u. f.
ἀλλὰ τίη μοι ταῦτα φίλος διελέ-ξατο θυμός; *Δ* 407 *P* 97 *Φ* 562 *X* 122. 385
ἀλλά τιν᾽ οἵω s. ἀλλά μιν *ο*.
ἀλλά τις ἀθανάτων *I* 459 *ψ* 63
ἀλλὰ τὸ μὲν *Δ* 165 *Y* 370 *λ* 443 *υ* 83
ἀλλὰ τόδ᾽ αἰνὸν ἄχος κραδίην καὶ θυμὸν ἱκάνει *Θ* 147 *O* 208 *Π* 52 *σ* 274
ἀλλά τοι ἤδη *ϑ* 150 (*Π* 852 *Ω* 131)
ἀλλά τοι οὐκ (οὐ) *ν* 341 *σ* 230
ἀλλὰ χρὴ *Δ* 57 *T* 228
ἀλλὰ φίλη μήτηρ *Φ* 276 *β* 88
ἀλλὰ φίλον (-λοι, -λος) *K* 114 *Π* 544 *Φ* 106
ἄλλαι(|)δμωαὶ *β* 412 *ρ* 33 f. *υ* 122
ἄλλαι(|)νῆες *ϑ* 558 *ι* 543 f.
ἄλλαι Τρωαὶ *δ* 259 (*Z* 379 f. 84 f.)
ἄλλη δ᾽ ἄλλων γλῶσσα *B* 804 *τ* 175
ἀλλήλῃσιν ἔχονται, | ὡς *ε* 329 f. *ω* 8 f.
ἀλλήλοισι (-λῃσι) κέλευον (-σαν) *B* 151 *ζ* 211
παρὰ νηυσὶν ἐρητύοντο μένοντες, | ἀλλήλοισί τε κελόμενοι καὶ πᾶσι θεοῖσιν | χεῖρας ἀνίσχοντες με-γάλ᾽ εὐχετόωντο ἕκαστος· *Θ* 345 —47 *O* 367—69
ἀλλήλοισιν, | ὡς *X* 264 f. u. f.
ἀλλήλοισιν. | Ὣς ἔφατ᾽ *δ* 215 f. *κ* 335 f.
ἀλλήλους ἐνάριζον *Δ* 337 *Ξ* 24 (*I* 530 *P* 413)
ἀλλήλους (-λοις) καθ᾽ ὅμιλον *N* 338 *P* 365

ἀλλήλους ὀλέκουσιν *Λ* 530 *Σ* 172
ἀλλήλους τ' αἰδεῖσθε κατὰ κρατερὰς ὑσμίνας. | αἰδομένων δ' ἀνδρῶν πλέονες σόοι ἢὲ πέφανται· | φευγόντων δ' οὔτ' ἄρ κλέος ὄρνυται οὔτε τις ἀλκή *E* 530—32 *O* 562—64
ἀλλήλων λαβέτην *Z* 233 *Ψ* 711
ἄλλην(|)γαῖαν *ν* 211. 325 f.
ἄλλο δέ τοι *ο* 27 *π* 470 u. ff.
ἄλλο δέ τοι ἐρέω καὶ *O* 212 *Ψ* 82
ἄλλο δέ τοι ἐρέω, σὺ *ω* 248 u. f.
ἄλλο δέ τοι ἐρέω, σὺ δ' ἐνὶ φρεσὶ βάλλεο σῇσιν *Λ* 297 *I* 611 *Π* 851 *Φ* 94 *λ* 454 *π* 299 *τ* 236. 495. 570 u. ff.
ἄλλο δέ τοι ἐρέω, σὺ δ' ἐνὶ φρεσὶ βάλλεο σῇσιν· | αἴ κεν (κε, κ') *E* 259 f. *Π* 444 f. *ρ* 548 f.
ἄλλο δέ τοι ἐρέω, σὺ δ' ἐνὶ φρεσὶ βάλλεο σῇσιν· | ὁππότε κεν *Λ* 39 f. *π* 281 f.
ἄλλο τι δὴ *ε* 173 *η* 200
ἄλλο τόσον *X* 322 *Ψ* 454
ἄλλο. | Ὣς φάτο *Θ* 483 f. *ε* 179 f.
ἄλλοθ' ὅληται (-λέσθαι) *ξ* 130 *σ* 401
ἄλλοθεν ἄλλος (-λον *μ* 392) *B* 75 *I* 671 *N* 551 *κ* 119 (*I* 311 *ι* 401. 93 *κ* 442 *λ* 42 *σ* 231 *ω* 415)
ἄλλοθεν ἔλθῃ (-θοι) *η* 33. 52
ἀλλοθρόους ἀνθρώπους *α* 183 (*γ* 302 *ο* 453)
ἄλλοι | ἀθάνατοι *Λ* 63 f. *N* 524 f.
Ἄλλοι δ' ἀμφ' ἄλλῃσι μάχην ἐμάχοντο *M* 175 *O* 414
ἄλλοι δὲ *H* 474 *Ψ* 285
ἄλλοι ἔασιν *Γ* 168 *K* 165
ἄλλοι ἑταῖροι *λ* 412 (*μ* 294. 352)
ἄλλοι ἐϋκνήμιδες Ἀχαιοί *Λ* 149 (*Λ* 17 *Ξ* 49 *Ψ* 272. 658)
ἄλλοι θ' οἳ *B* 649 *Θ* 551
ἄλλοι μὲν *B* 211 *H* 473 *K* 1 *ι* 172 (*Λ* 22. 376 *α* 11 *β* 82 *δ* 285 *ε* 110. 33 *η* 251 *ρ* 503 u. ff.)
ἄλλοι μὲν γὰρ πάντες ὅσοι *E* 877 *φ* 232
Ἄλλοι μέν ῥα θεοί τε καὶ ἀνέρες ἱπποκορυσταὶ | εὗδον παννύχιοι, *B* 1 f. *Ω* 677 f.
ἄλλοι πάντες *T* 190 *Φ* 371 *Ξ* 478 (*Λ* 693 *ρ* 411 u. f.)
ἄλλοι; | οὐδὲ *Σ* 116 f. *Ω* 363 f.
ἄλλοι πάντες ἑταῖροι *ι* 367 (*ξ* 462 *ο* 307)
ἄλλοι τε (δὲ) θεοὶ *Z* 476 *I* 535
ἄλλοι. | Τὴν δὲ μέγ' ὀχθήσας προσέφη *Λ* 29 f. *O* 183 f.
ἄλλοι Τρῶες *M* 82. 108 *P* 370 *Φ* 606 (*H* 386 *K* 563)
ἄλλοι | νἱέες *B* 665 f. *Ξ* 200 f.
ἄλλοισι θεοῖσι (-σιν) *Θ* 437 *Φ* 385
ἄλλοισι κτεάτεσσιν *Z* 426 *Ψ* 829
ἄλλον μέν *Ξ* 244 *X* 493
ἄλλον | πτωχὸν *σ* 48 f. u. s. ἄλλος πτ.
ἄλλον ὑπερμενέων βασιλήων | ἐξικόμην *ν* 205 f. *υ* 222 f.
ἄλλος (-λον) | ἀθανάτων *Σ* 185 f. (*E* 827 f. *O* 72 f.)
ἄλλος ἀνὴρ *Ψ* 606 *κ* 327 *ν* 333 *ψ* 126
ἄλλος (-λον *Ψ* 668) Ἀχαιῶν *B* 231 *Ξ* 90 *O* 569 *P* 586 *Y* 339 *φ* 324 (*Π* 141 *T* 388)
ἄλλος δ' αὖ (-τέ *υ* 380) *Θ* 174 u. s. f.
Ἄλλος δ' αὖτ' εἶπεσκε νέων ὑπερηνορεόντων *β* 331 *φ* 401
ἄλλος ἐνὶ *Ω* 774 u. f.
ἄλλος ἐνὶ μεγάροισιν *Ω* 768 *τ* 486
ἄλλος ἐπεὶ *Λ* 745 *π* 9
ἄλλος μὲν *Λ* 636 *Θ* 169 (*χ* 257. 74)
ἄλλος ὅτις *α* 47 *Θ* 32
ἄλλος πτωχὸς *ξ* 400 u. s. ἄλλον πτ.
ἄλλοσε θῆκε *ψ* 184. 204
ἄλλοτε δ' αὖ (-τ') *Σ* 602 *ε* 332 u. s. f.
ἄλλοτε δ' αὖτε *Σ* 159. 472 *X* 171 *Ω* 10. 511 *δ* 102 *λ* 303 *π* 209
ἄλλοτε δὲ *Φ* 466 *Ω* 11
ἄλλοτε μὲν *E* 595 *K* 120 *Λ* 566 *Σ* 472 *Ψ* 368 *λ* 303 *π* 209 *ψ* 94 u. f.
ἄλλοτε μέν τε *Φ* 464 *Ω* 530 *δ* 102 *ε* 331
ἀλλότριον βίοτον νήποινον ἔδουσιν *α* 160 *σ* 280

ἀλλότριος φὼς *σ* 219 (*E* 214 *π* 102)
ἄλλους Δαναοὺς *I* 316 *Λ* 406
ἄλλους μὲν *Γ* 88. 234 *O* 87 *Π* 731 *T* 309 u. ff.
ἄλλους μὲν γὰρ *Ω* 751 *γ* 86
ἄλλους μὲν κάθισον Τρῶας καὶ πάντας Ἀχαιούς *Γ* 68 *H* 49
ἄλλους πάντας *π* 404 (*Ω* 156. 85)
ἄλλυδις ἄλλη (-λῃ *N* 279 *ε* 369 *ι* 458, -λην *λ* 385) *M* 461 *ε* 71 *ζ* 138
ἄλλυδις ἄλλος (-λον *ξ* 35) 25 (*Λ* 486. 745 *P* 729)
ἄλλῳ (-λοι) ἀεθλεύοιμεν (-ωμεν) Ἀχαιοὶ *Ψ* 274. 737
ἄλλῳ | ἀνδρὶ *λ* 489 f. *ο* 69 f.
ἄλλων ἀνθρώπων *O* 662 *δ* 34
ἄλλων δῆμον *ο* 228 *υ* 219
ἄλλων ἑτάρων *κ* 485 (250. 421 *ω* 79)
ἄλλων(;)οὐ *Φ* 370 (*Θ* 212 *φ* 210 *χ* 254)
ἄλλων, | τῶν *P* 171 f. *ε* 105 f.
ἁλμυρὸν ὕδωρ *δ* 511 *ε* 100 (*ι* 227. 470 *μ* 236. 40. 431 *ο* 294)
ἁλὸς ἀτρυγέτοιο *Ω* 752 *α* 72 *ε* 52 (*Λ* 316. 27 *Θ* 49 *κ* 179)
ἁλὸς ἄχνην (-χνῃ) *Λ* 426 *ε* 403
ἁλὸς πολιῆς *Φ* 59 (*Λ* 350 *M* 284 *N* 682 *Ξ* 31 *Ψ* 374)
ἁλὸς πολιοῖο *Y* 229 *ε* 410 *ι* 132
ἅλοχοι (-λόχους) καὶ νήπια τέκνα *B* 136 (*Z* 95. 276. 310 *P* 223)
ἄλοχον Θυμαρέα *I* 336 *ψ* 232
ἄλοχον καὶ *N* 626 *ξ* 164
ἄλοχόν τε φίλην *E* 480 *P* 28 *χ* 324 u. f.
ἄλοχόν τε φίλην καὶ νήπιον υἱόν *E* 688 *Z* 366
ἄλοχος πολύδωρος *Z* 394 (*X* 88 *ω* 294)
ἄλοχός τε (δὲ *Z* 495) φίλη *Ω* 710 *ι* 207
ἀλόχου καὶ *λ* 67 *ψ* 165
ἀλόχους καὶ κτήματα (-τ') *ι* 41 *φ* 214
ἀλόχους (ἄλοχοί) τε φίλας (-λαι) καὶ νήπια τέκνα *Λ* 238 *Σ* 514
ἀλόχῳ καὶ *ξ* 245 (*Θ* 243 *κ* 61 *ν* 403)
ἅλτο Θύραζε *Ω* 572 *φ* 388
ἀλύσκων (-σκανε *χ* 330) κῆρα μέλαιναν *χ* 363. 82
ἄλφιτα λευκὰ πάλυνεν *ξ* 77 (*Λ* 640 *κ* 520 *λ* 28)
ἄλφιτα τεύχουσαι (-χούσῃ) *υ* 108. 19
ἀλφίτου ἀκτῆς (-κτῇ) *β* 355 *ξ* 429
ἀλώμενος, ἄλγεα πάσχων (-σχῃ *ν* 418) *B* 667 *τ* 170
ἀλώμενος ἐνθάδ' *η* 239 u. f.
ἀλώμενος ἐνθάδ' ἱκάνει (-νεις, -νω) *ζ* 206 *λ* 160 *ο* 492
ἅμ' ἀγρομένοισι σύεσσιν *ξ* 25 *π* 3
ἅμ' αἰδοίοισιν ὀπηδεῖ *ι* 271 (*η* 165. 81)
ἅμ' αἰθομένας δαΐδας φέρε *α* 428. 34
ἅμ' ἡγεμόνεσσιν ἕποντο *M* 87 *N* 801
ἅμ' ἠελίῳ ἀνιόντι *Σ* 136 *ψ* 362
ἅμ' ἠοῖ φαινομένηφιν *I* 682 *Λ* 685 *δ* 407 *ζ* 31 *η* 222 *π* 270 (*ξ* 266 *ρ* 435)
ἅμα δ' ἄλλοι *K* 565 *Λ* 149 *T* 248
ἅμα δ' ἄλλος (-λον) λαὸς (-ὸν) *Λ* 796 *Π* 38
ἅμα δ' ἀμφίπολος (-λοι) κίεν (-ον) αὐτῇ *Z* 399 *X* 461
ἅμα δ' ἠελίῳ ἀνιόντι *μ* 429 u. s. ἅμ' ἠελ.
ἅμα δ' ἠελίῳ καταδύντι *Λ* 592 *Σ* 210 *T* 207 *π* 366
ἅμα δ' ἠοῖ φαινομένηφιν *I* 618 *Ω* 600 *μ* 24 *ο* 396
ἅμα πάντες ἕποντο *Λ* 424 *Ω* 327
ἅμα πρόσσω καὶ ὀπίσσω *Λ* 343 *Γ* 109
ἅμα τ' αὐτίκα *I* 519 *ξ* 403
ἅμα τῷγε πολὺ πλεῖστοι καὶ ἄριστοι | λαοὶ *B* 577 f. 817 f.
Ἀμαζόνες (-νας) ἀντιάνειραι (-νείρας) *Γ* 189 *Z* 186
ἅμαξαν ἑὔτροχον *Ω* 711 (150. 79 u. f.)
ἅμαξαν ἑὔτροχον ἡμιονείην *Ω* 189 *ζ* 72
ὑπὸ ποσσὶν ἐδήσατο καλὰ πέδιλα, ἀμβρόσια, χρύσεια, τά μιν φέρον ἠμὲν ἐφ' ὑγρὴν | ἠδ' ἐπ' ἀπείρονα γαῖαν ἅμα πνοιῇς ἀνέμοιο. |

εἵλετο δ᾽ (δὲ) α 96—99 (Ω 340—43 ε 44—47)
ἀμβροσίη νὺξ η 283 (δ 429. 574)
ἄμβροτα εἵματα ἕσσεν (-σον, -σαν) η 265 (Π 670. 80 ω 59)
ἄμβροτα τεύχεα δῦνεν (δύνεις) P 194. 202
ὠκέες ἵπποι |
ἄμβροτοι, οὓς Πηλῆϊ θεοὶ δόσαν ἀγλαὰ δῶρα Π 380 f. 866 f.
ἄμβροτον αἷμα E 339. 870
ἄμβροτον (-τος Y 358); οὐδὲ X 9 ε 347
ἀμέγαρτε συβῶτα ρ 219 φ 362
ἀμείβετο δῖα γυναικῶν Γ 171. 228
ἀμείβετο νηλεῒ θυμῷ ι 287 (272. 368)
ἀμειβόμεναι ὀπὶ καλῇ A 604 ω 60
ἀμειβομένη (-μενος) προσέειπεν | Ἀτρείδη δ 234 f. 491 f.
ἀμειβόμενος δὲ προσηύδα Ξ 270 P 33
ἀμειβόμενος (-μένω) ἐπέεσσιν X 329 γ 148
ἀμειβόμενος προσέειπεν | μή Γ 437 f. λ 487 f.
ἀμειβόμενος προσέειπον | ταῦτα δ 484 f. λ 79 f.
ἀμειβόμενος προσέειπον | ὦ Κίρκη, τίς γάρ κ 382 f. 500 f.
ἀμείνονα τοῦδε νοῆσαι I 104 (H 358 M 232)
ἀμείνονα φῶτα B 239 u. s. f.
ἀμείνονι φωτὶ μάχεσθαι (-χοιτο) H 111 A 543
ἀμείνω δ᾽ αἴσιμα πάντα η 310 ο 71
ἀμείνων. | ἀλλ᾽ A 787 f. χ 156 f. 374 f.
ἀμείνων | ἢ O 139 f. 509 f.
ἀμείψασθαι ἐπέεσσιν Ψ 489 δ 286
ἀμείψεται ὅρκος ὀδόντων I 409 κ 328
ἀμήχανός ἐσσι K 167 N 726
ὕστερον αὖτε μαχησόμεθ᾽, εἰσόκε δαίμων |
ἄμμε διακρίνῃ, δώῃ δ᾽ ἑτέροισί γε νίκην. H 291 f. (377 f. 96 f.)
ἄμοτον μεμάασιν (-υῖα, -ῶτες, -ῶτι) ρ 520 (Δ 440 E 518 N 40. 80)
ἄμπνυτο καὶ A 359 u. f.
ἄμπνυτο καὶ ἐς φρένα θυμὸς ἀγέρθη X 475 ε 458 ω 349
ἀμύμονα (-μων) Βελλεροφόντην (-της Z 190) 155. 216
ἀμύμονα ἔργα ἰδυῖαν (-δυίας) Ψ 263 (I 128. 270 T 245 ω 278)
ἀμύμονα Λαομέδοντα Y 236 ϑ 117
ἀμύμονα Πηλείωνα I 181. 698 X 278 (B 674. 770 K 323 P 280 λ 470. 551 ω 18)
ἀμύμονι Πουλυδάμαντι M 88 Ξ 469
ἀμύμονος Αἰακίδαο Π 140. 854
ἀμύμονος Ἀντιλόχοιο Ψ 522 δ 187 (λ 468 ω 16)
ἀμύμονος ἔκγονον (-νος) εἶναι Y 206 λ 236
ἀμύμονος ἰητῆρος A 835 (J 194 A 518)
ἀμύμων(|)αὐτὸς N 641 f. τ 332
ἀμύνει | καὶ νῦν A 11 f. E 603 f.
ἀμύνειν εἰσὶ καὶ N 312. 814
ἀμύνεσθαι περὶ M 142. 243
ἀμύνεσθαι (-νόμενοι) περὶ νηῶν M 142. 227
ἀμύνετο (-τε A 588 P 511, -νων ϑ 525, ἄμυνε δὲ P 615) νηλεὲς ἦμαρ A 484 N 514
ἀμυνομένῳ (-μενον) περὶ πάτρης O 496 Ω 55
ἀμύντορα μερμηρίξαι (-ξω) π 256. 61
Ἀμύντορος Ὀρμενίδαο I 448 K 266
ἀμύνων Ἀργείοισιν λ 500. 18
ἀμφ᾽ ἀγαθὸν ϑεράποντα ποδώκεος Αἰακίδαο Π 165 P 388
ἀμφ᾽ ἀδινὸν κῆρ Π 481 τ 516
ἀμφ᾽ Αἴαντα A 591 O 301
ἀμφ᾽ αὐτὸν ἑταῖροι Ω 123 (B 417 Θ 537 T 5 λ 520)
ἀμφ᾽ αὐτῷ A 493 I 470. 547 Π 108 P 359. 510 (κ 518 λ 26 u. f.)
ἀμφ᾽ αὐτῷ χυμένη λίγ᾽ ἐκώκυε (λίγα κωκύει) T 284 ϑ 527
ἀμφ᾽ Ἀχιλῆα Σ 30 Φ 240 (Σ 69. 354)
ἀμφ᾽ ἐμοὶ, αὐτὰρ δ 153 λ 423
ἀμφ᾽ Ὀδυσῆα γ 163 (ϑ 502 ω 409 u. f.)

ἀμφ᾽ Ὀδυσῆα δαΐφρονα ποικιλομήτην A 482 χ 115. 281
ἀμφ᾽ Ὀδυσῆϊ δ 151 ε 287 u. f.
ἀμφ᾽ Ὀδυσῆϊ δαΐφρονι α 48 φ 223
ἀμφ᾽ ὤμοισιν ἐδύσετο τεύχεα καλὰ Γ 328 ψ 366
ἀμφενέμοντο, | οἵ τ᾽ B 521 f. 634 f.
ἀμφενέμοντο, | τῶν B 585 f. 649 f.
ἀμφήριστον ἔϑηκεν Ψ 382. 527
ἀμφὶ ἄνακτα M 139. 414 Y 404 κ 216
ἀμφὶ γυναικὶ Γ 157. 254
ἀμφὶ δ᾽ ἄρ᾽ ἀμβρόσιον (-ος) ἑανὸν (-νὸς) Ξ 178 Φ 507
ἀμφὶ δ᾽ ἄρ᾽ αὐτῷ Γ 362 Ξ 447 u. f.
ἀμφὶ δ᾽ ἄρ᾽ αὐτῷ βαῖνε (-ν᾽) E 299 P 4
ἀμφὶ δ᾽ ἄρ᾽ ὤμοισιν βάλετ᾽ E 738 u. s. f.
ἀμφὶ δ᾽ ἄρ᾽ ὤμοισιν βάλετο ξίφος A 29 u. f.
ἀμφὶ δ᾽ ἄρ᾽ ὤμοισιν βάλετο ξίφος ἀργυρόηλον B 45 u. f.
ἀμφὶ δ᾽ ἄρ᾽ ὤμοισιν βάλετο ξίφος ἀργυρόηλον | χάλκεον· αὐτὰρ ἔπειτα σάκος μέγα τε στιβαρόν τε T 372 f. u. f.
ἀμφὶ δ᾽ ἄρ᾽ ὤμοισιν βάλετο ξίφος ἀργυρόηλον | χάλκεον, αὐτὰρ ἔπειτα σάκος μέγα τε στιβαρόν τε· | κρατὶ δ᾽ ἐπ᾽ ἰφϑίμῳ κυνέην εὐτυκτον ἔϑηκεν | ἵππουριν· δεινὸν δὲ λόφος καϑύπερϑεν ἔνευεν | εἵλετο δ᾽ Γ 334—38 Π 135—39
ἀμφὶ δ᾽ ἄρα σ 41 u. ff.
ἀμφὶ δ᾽ ἄρα σφιν N 704 P 268
ἀμφὶ δ᾽ ἄρα χλαῖναν K 133 ω 367 ἐλαίῳ, |
ἀμφὶ δ᾽ ἄρα χλαίνας οὔλας βάλεν (-λον) ἠδὲ χιτῶνας κ 450 f. (δ 49 f. ρ 88 f.)
ἀμφὶ δ᾽ ἑταῖροι K 151 T 212 X 240 γ 32 ι 380. 492 u. f.
ἀμφὶ δ᾽ ἑταῖροι | εἵαϑ᾽ (-ατ᾽) O 9 ι 544
ἀμφὶ δὲ δέρμα ν 431 χ 362
ἀμφὶ δὲ δῶμα | σμερδαλέον κ 398 f. ρ 541 f.
ἀμφὶ δὲ εἵματα ἕσσα (-σαϑ᾽, -σαν) δ 253 ζ 228 ϑ 366
ἀμφὶ δὲ κῦμα ε 411 (A 481 β 427)
ἀμφὶ δὲ λαοὶ X 408 (λ 136 ψ 283)
ἀμφὶ δέ με χλαῖνάν τε χιτῶνά τε εἵματα ἕσσεν κ 542 ξ 320
ἀμφὶ δέ μιν Z 117 Φ 592 X 473 δ 404 κ 212 λ 605 ν 436 ρ 65 u. ff.
ἀμφὶ δέ μιν (μοι) ῥάκος ἄλλο κακὸν βάλεν (-λον) ἠδὲ χιτῶνα, | ὠγαλέα ν 434 f. ξ 342 f. ἐλαίῳ, |
ἀμφὶ δέ μιν φᾶρος καλὸν βάλον ἠδὲ χιτῶνα Ω 587 f. γ 466 f. ψ 154 f. ἐλαίῳ, |
ἀμφὶ δέ μιν (με) χλαῖναν καλὴν βάλον ἠδὲ χιτῶνα ϑ 454 f. κ 364 f.
ἀμφὶ δέ οἱ N 805 Σ 205 Ω 452 ϑ 426 u. ff.
ἀμφὶ δέ οἱ βράχε τεύχεα ποικίλα χαλκῷ M 396 N 181 Ξ 420
ἀμφὶ δέ οἱ (μιν) ϑάνατος χύτο ϑυμοραϊστής N 544 (Π 414. 580)
ἀμφὶ δὲ οἱ κυνέην κεφαλῇφιν ἔϑηκεν K 257. 61
ἀμφὶ δὲ παιδὶ φίλῳ βάλε πήχεε ρ 38 ω 347
ἀμφὶ δὲ πήληξ | σμερδαλέον O 608. 47
ἀμφὶ δέ τ᾽ ἄκρας (-κραι) Δ 425 P 264
ἀμφὶ δέ χαῖται X 401 (Z 509 O 266)
ἀμφὶ δὲ χεῖρας (-ρα φ 433) δ 454 ψ 207
καὶ ἀκόντισε δουρὶ φαεινῷ |
ἀμφὶ ἓ παπτήνας. ὑπὸ δὲ Τρῶες κεκάδοντο | ἀνδρὸς ἀκοντίσσαντος. ὁ δ᾽ οὐχ ἅλιον βέλος ἧκεν, | ἀλλ᾽ Δ 496—99 O 573—76
ἀμφὶ νέκυι κατατεϑνηῶτι μάχωμαι (-χεσϑαι) Π 526. 65

ἀμφὶ περὶ *B* 305 *Φ* 10 *Ψ* 191 *λ* 609
ἀμφὶ πόσει *ρ* 555 *τ* 95
ἀμφὶ πρόσωπα *Σ* 414 *σ* 173
ἀμφὶ πυρὶ στῆσαι τρίποδα μέγαν *Ψ* 40 *Θ* 434 u. f.
ἀμφὶ πυρὶ στῆσαι τρίποδα μέγαν, ὄφρα *Σ* 344 *X* 443
ἀμφὶ πυρὶ στῆσαι τρίποδα μέγαν, ὄφρα (ὅττι) τάχιστα *Σ* 344 *Θ* 434
ἀμφὶ ῥέεθρα *B* 461. 533 (*H* 135 *γ* 292)
ἀμφὶ στήθεσσιν *B* 388. 544 *π* 174 (*E* 452 *M* 425)
ἀμφί τε (δὲ) τάφρον *P* 760 (*H* 449 *M* 5)
ἀμφιάλῳ Ἰθάκῃ *φ* 252 (*α* 386. 95. 401 *β* 293)
ἀμφιδεδίνηται· πολέος δέ οἱ ἄξιος (-ον) ἔσται *Ψ* 562 *Θ* 405
ἀμφίθετον (-τος) φιάλη(ν) *Ψ* 270. 616
ἀμφίπολοι (-λος) δ᾽ ἄρα *κ* 348 (*α* 335 *σ* 211 *φ* 66)
ἀμφίπολοι λευκώλενοι *ξ* 239 *σ* 198
ἀμφιπόλοισι γυναιξὶν *η* 300 (*α* 362 *δ* 751. 60 *ζ* 52. 80 *η* 235 *π* 413 *ρ* 49 *τ* 602 *φ* 8, 356 *χ* 483 *ψ* 364)
ἀμφιπόλοισιν ἐϋπλοκάμοισι (-μοις *X* 442) *ξ* 198. 238
ἀμφίπολον ταμίην *Ω* 302 *π* 152
ἀμφιπόλων ἐνὶ οἴκῳ *ι* 206 *υ* 514
ἀμφὶς ἕκαστον (-στα *τ* 46) *Λ* 634. 748
ἀμφὶς ἐόντες *I* 464 *Ω* 488 (*Ξ* 274 *O* 225)
ἀμφισταθ᾽ ὅμ. s. περισταθ᾽ ὅ.
ἀμφοτέρῃσι δὲ χερσὶν *ε* 428 (*Σ* 23 *ω* 316)
ἀμφοτέρῃσιν χερσὶ *Σ* 123 *δ* 116
ἀμφότεροι· μάλα γάρ (δέ) σφισιν ἔλπετο θυμὸς *P* 395. 495
ἀμφοτέροισι δὲ τοῖσιν *π* 215 (*δ* 339 *ρ* 130)
ἀμφότερον, γενεῇ τε καὶ οὔνεκα σὴ παράκοιτις | κέκλημαι, σὺ δὲ πᾶσι μετ᾽ ἀθανάτοισιν ἀνάσσεις *Λ* 60 f. *Σ* 365 f.
ἀμφοτέρῳ γὰρ σφῶϊ φιλεῖ νεφεληγερέτα Ζεύς *H* 280 *K* 552
ἀμφοτέρῳ μὲν μᾶλλον· ὃ γάρ κ᾽ ὄχ᾽ ἄριστον ἁπάντων | εἴῃ, ἐπεὶ τάχα τῇδε (κεῖθι) τετεύξεται αἰπὺς ὄλεθρος. | ὧδε γὰρ ἔβρισαν Λυκίων ἀγοί, οἳ τὸ παρος περ | ζαχρηεῖς τελέθουσι κατὰ κρατερὰς ὑσμίνας· | εἰ δέ *M* 344—48. 57—61
ἂν δ᾽ Ἀγαμέμνων | ἵστατο *I* 13 f. *T* 249 f.
ἂν δ᾽ ἄρα Μηριόνης *Ψ* 882 u. f.
ἂν δ᾽ ἄρα Μηριόνης, Θεράπων ἐὺς Ἰδομενῆος *Ψ* 860. 88
ἂν δ᾽ ἄρα Τηλέμαχος *β* 416 *γ* 481
ἂν (ἐκ) δ᾽ ἄρα Τηλέμαχος νηὸς βαῖν᾽, ἦρχε δ᾽ Ἀθήνη *β* 416 *γ* 12
ἂν δ᾽ ἔβαν ἐν (ἐς) δίφροισι (-φρους) *Ψ* 132. 352
ἂν δ᾽ Ὀδυσεὺς πολύμητις *Γ* 268 (*Ψ* 709. 55)
ἂν δὲ καὶ αὐτοὶ βάντες ἐπὶ κληῖσι καθῖζον *β* 419 *δ* 579
ἂν δὲ καὶ αὐτὸς *o* 284 u. s. v.
ἂν τιτὰ (ἄντιτα) ἔργα *Ω* 213 (*ρ* 51. 60)
ἀν᾽ Ἑλλάδα τε Φθίην τε *I* 395 *λ* 496
ἀνὰ Γαργάρῳ ἄκρῳ *Ξ* 352 *O* 152
ἀνά θ᾽ ἵστατο *κ.* s. ἀνίστατο *κ.*
ἀνὰ πτολέμοιο γεφύρας *Θ* 378 *Λ* 160 *Y* 427
ἀνὰ στρατὸν εὐρὺν *Δ* 436 u. f.
ἀνὰ στρατὸν εὐρὺν Ἀχαιῶν *A* 384 *Δ* 209
ἀναβάντες ἐνήσομεν (-καμεν) εὐρέϊ πόντῳ *μ* 293. 401
ἀναβάντες ἐπέπλεον ὑγρὰ κέλευθα *δ* 842 (*Λ* 312 *o* 474)
ἀναβᾶσ᾽ ὑπερώϊα *σ.* s. εἰσαναβᾶσ᾽ ὑπ.
ἀναγκαίη γὰρ ἐπείγει *Z* 85 *τ* 73
ἀνάγκη. | αὐτὰρ *χ* 451 f. (*ξ* 272 f. *ρ* 441 f.)
ἀνάγκη· | ἔνθα δ᾽ *Ξ* 128 f. *Π* 305 f.
ἀναιδείην ἐπιειμένε (-νος) *Λ* 149 *I* 372
ἀναίνετο (-ήνατο) εἶπέ τε (δὲ) μῦθον *Λ* 647 *Ψ* 204

ἀναίτιον αἰτιόωτο (-ο) *Λ* 654 *υ* 135
ἄνακτι· | ἀλλά *Σ* 118 f. *υ* 194 f.
ἄνακτα (-κτι) | Ζεῦ πάτερ *Λ* 502 f. *υ* 111 f.
ἄνακτος. | αὐτὰρ ἐμοὶ (ἔμοιγ᾽) *ν* 216 f. *ω* 305 f.
ἄνακτος, | ἐξείης *γ* 388 f. *μ* 176 f.
ἀνάλκιδα θυμὸν *Π* 355. 656
ἄναξ ἀνδρῶν *Α* 7 *E* 268. 311 *O* 532 (*Λ* 701 *Ψ* 288 u. ff.)
ἄναξ ἀνδρῶν Ἀγάμεμνον *Ψ* 49 u. s. Ἀτρείδη κύδιστε, ἄν.
ἄναξ (δ᾽ *Θ* 77) ἀνδρῶν Ἀγαμέμνων *Α* 442. 506 *B* 612 *Γ* 81. 267 *Δ* 336 *H* 162 *I* 672 *Λ* 99 *Ξ* 134 *Σ* 111 *T* 51. 172 (*Α* 172 *B* 402 *Γ* 455 *Δ* 148 *E* 38 *Z* 33 *H* 314 *Θ* 278 *I* 114 *K* 64. 86. 119. 233 *Λ* 254 *Ξ* 64. 103 *T* 76. 184 *Ψ* 895 u. f.)
ἄναξ ἀνδρῶν Ἀγαμέμνων, | αὐτίκα *B* 441 f. *Δ* 255 f. *Ψ* 161 f.
ἄναξ Διὸς υἱὸς Ἀπόλλων *Π* 804 (*H* 23. 37 *Y* 103 *Θ* 334)
ἄναξ ἑκάεργος Ἀπόλλων *Θ* 323 (*O* 253 *Φ* 461)
ἀναπνεύσωσι (-σειε) πόνοιο *O* 235 *T* 227
ἀναρπάξασα θύελλα *υ* 63 (*δ* 515 *ε* 419 *ψ* 316)
ἀναρρίπτειν (-ερρίπτουν) ἅλα πηδῷ *η* 328 *ν* 78
ἀνάρσιοι ἄνδρες ἐδηλήσαντ᾽ ἐπὶ χέρσου *κ* 459 *λ* 408 (401 *ω* 111)
ἀνασσέμεν (-σοντ᾽) Ἀργείοισιν *T* 124 *o* 240
ἄνασσες, | δήμῳ ἐνὶ Τρώων *ω* 26 f. 30 f.
ἀνάσσων (-νασσε δὲ) Μυρμιδόνεσσιν *Φ* 188 *Ω* 536
ἀναφαίνεται αἰπὺς ὄλεθρος *Λ* 174 *P* 244
ἄνδρ᾽ ἀταμύνασθαι (-ρέσσασθαι *T* 183), ὅτε τις πρότερος χαλεπήνῃ *Ω* 369 u. f.
εἰμὶ καὶ οὔπω χερσὶ πέπoιθα | ἄνδρ᾽ ἀταμύνασθαι, ὅτε τις πρότερος χαλεπήνῃ· *π* 71 f. *φ* 132 f.
ἄνδρ᾽ ὁρόω *E* 244 *Ω* 355.
ἄνδρα γέροντα, δίῃ ἀρημένον *σ* 53. 81
ἄνδρα ἕκαστον *B* 127 *H* 424 *I* 11 *O* 660 *ω* 441
ἄνδρα θνητὸν ἐόντα, πάλαι πεπρωμένον αἴσῃ, | ἄψ ἐθέλεις θανάτοιο δυσηχέος ἐξαναλῦσαι; | ἔρδ᾽· ἀτὰρ οὔ τοι πάντες ἐπαινέομεν θεοὶ ἄλλοι *Π* 441—43 *X* 179—81
ἄνδρα κατακτὰς *o* 224 (*N* 696 *O* 335 *o* 272)
ἄνδρα κατέκτα *O* 432 (*M* 378 *N* 170)
ἄνδρα (-δρὶ) μάχεσθαι *Y* 97 *σ* 52
ἄνδρα παρεῖναι *ε* 105. 29
Ἀνδραίμονος υἷϊ (υἱὸς) *N* 216 (*B* 638 *O* 281 *ξ* 499)
ἄνδρας ἀρίστους *E* 541 *ω* 108
ἄνδρας (-δρες) δυσμενέας (-ες) *K* 40 *o* 387
ἄνδρας ἐς ἀλλοδαπούς *Ω* 382 *ξ* 231 *υ* 220
ἄνδρας μνηστῆρας *ψ* 84 *ω* 381
ἄνδρας (-δρες) ὑπερφιάλους (-αλοι) *λ* 116 *o* 376
ἀνδράσι γε θνητοῖσι *κ* 306 u. f.
ἀνδράσι γε θνητοῖσι δαμήμεναι *Y* 266 (*K* 403 *P* 77)
ἀνδράσι δυσμενέεσσιν (-σι *P* 158 *T* 168. 232) *E* 488 *Z* 453 *γ* 90 *χ* 234
ἀνδράσι Λωτοφάγοισιν *ι* 91. 96
ἀνδράσι παυροτέροισι (-σιν) *B* 122 *E* 641
ἀνδράσιν ἐν *Ω* 684 *τ* 110
ἄνδρε δύω *δ* 27 *π* 244 (*ι* 90 *κ* 102 u. f.)
ἄνδρε δύω περὶ τῶνδε κελεύομεν, ὥτερ ἀρίστω *Ψ* 659. 802
ἄνδρες ἔασιν *B* 131 *τ* 74
ἄνδρες ἔχουσιν *α* 198 *ω* 282
ἄνδρεσσιν ἀνάσσων *Z* 397 *P* 308
ἀνδρὶ ἑκάστῳ *B* 618 *ν* 7 (*β* 91 *ν* 380)
ἀνδρὶ ἐοικας *Θ* 166 *σ* 128 *ω* 253
ἀνδρὶ ἐοικώς *E* 604 *N* 357 *κ* 278
ἀνδρὶ μαχέσθω (-χοιο, -χεσθαι) *T* 153 (*σ* 31. 52)
ἀνδρὶ παρεῖναι *ρ* 347 u. s. ἄνδρα *π.*

ἀνδροκτασίαι τε λ 612 u. s. μάχας τ᾽ ἀνδρ.
Ἀνδρομάχη, θυγάτηρ μεγαλήτορος Ἠετίωνος Z 395 Θ 187
Ἀνδρομάχη λευκώλενος Z 377 Ω 723
Ἀνδρομάχη(ν) λευκώλενον (-νος) ἐν (ἐκ) μεγάροισιν (-ο) Z 371. 77
ἀνδρόμεα κρέ᾽ (-α) ι 297. 347
ἀνδρὸς ἀριστῆος O 489 P 203 φ 333 ω 460
ἀνδρὸς ἐῆος Τ 342 ο 450
ἐπὶ νῆας Ἀχαιῶν ἐλθέμεν οἶος, | ἀνδρὸς ἐς ὀφθαλμοὺς ὅς τοι πολέας τε καὶ ἐσθλοὺς | νιέας ἐξενάριξε (-ξα) σιδήρειόν νύ τοι ἦτορ. Ω 203—5. 519—21
ἀνδρῶν αἰχμητάων Γ 49 P 740
ἀνδρῶν ἄλλος ἔχειν (-χει) Λ 316 λ 176
ἀνδρῶν δῆμόν (-μός) τε πόλιν (-λις λ 14) τε ζ 3 ξ 43
ἀνδρῶν δυσμενέων Κ 221. 395 Ν 263 δ 246 ϑ 217 ξ 221
ἀνδρῶν ἐν Σ 110 υ 389 u. ff.
ἀνδρῶν, ἐν δὲ Τ 159. 364
ἀνδρῶν ἐν (ἐκ) παλαμάων (-λάμῃσι) Ε 558 ρ 231
ἀνδρῶν ἐν πίονι δήμῳ ν 322 (ρ 526 τ 271)
ἀνδρῶν ἠδ᾽ Υ 157 u. s. ff.
ἀνδρῶν ἠδὲ γυναικῶν Ι 134 φ 323
ἀνδρῶν ἠδὲ θεῶν Ν 632 Τ 96
ἀνδρῶν ἠδὲ κυνῶν Κ 186 Μ 147
ἀνδρῶν(|)ήρώων Ι 524 f. δ 268 λ 629 ξ 97 ω 25 (Ε 746 f. Θ 390 f. α 100 f.
ἀνδρῶν μαρναμένων Ο 715 ω 507
ἀνδρῶν μνηστήρων υ 225 χ 369 ψ 138. 363 ω 2 u. ff.
ἀνδρῶν μνηστήρων ἐσορᾶν (-ρῶσ᾽) αἴδηλον ὁμιλον π 29 ψ 303
ἀνδρῶν μνηστήρων, οἵ τοι βίοτον κατέδουσιν ν 396 (428 ο 32)
ἀνδρῶν (τ᾽) ὀλλυμένων (-λύντων) κ 123 (Λ 450 f. Θ 64 f.)
ἀνδρῶν, | τάρβησαν (-βήσας) Ο 280 Υ 380
ἀνδρῶν τε πτολέμους ἀλεγεινά τε κύματα πείρων Ω 8 ϑ 183 ν 91. 264
ἀνδρῶν ὑπερηνορεόντων ζ 5 ρ 581
ἀνέβαινε (ἔβαινε) Μελάνθιος, αἰπόλος αἰγῶν χ 142. 82
ἀνέγειρε Γερήνιος ἱππότα Νέστωρ Κ 138. 57
ἀνέδραμε, μίκτο δ᾽ ὁμίλῳ Λ 354 Π 813
ἀνείρεαι οὐδὲ (ἠδὲ) μεταλλᾷς ψ 99 (Γ 177 α 231 η 243 ο 390. 402 τ 171)
ἀνειρόμενος προσέειπεν δ 461. 631
ἀνέμοιο θύελλα (-λαν Μ 253) Ζ 346 μ 288. 409
ἄνεμος ζαὴς Μ 157 ε 368
ἀνεμώλια βάζεις (-ξειν) Λ 355 (δ 837 λ 464)
ἀνέμων (-μους η 272) κατέδησε κέλευθα (-λεύθους ε 383) κ 20
ἀνέρας (-ρες) ἄλλους (-λοι) Ρ 328 ο 302
ἀνέρας οὐδὲ Λ 262 Ι 239 Λ 497
ἀνέρε δήμου ἀρίστω Λ 328 Μ 447
ἀνέρες ἐγγεγάασιν Λ 41 ν 233
ἀνέρες ἐν πολέμῳ Μ 271 (Ε 861 Ξ 149)
ἀνέρες ἔστε, φίλοι, μνήσασθε δὲ θούριδος ἀλκῆς Ο 734 Π 270 (Θ 174 Λ 287 Ο 487 u. f.)
ἀνέρες ἔστε, φίλοι, μνήσασθε δὲ θούριδος ἀλκῆς, | ὄφρ᾽ ἂν ἐγὼ(ν) Ζ 112 f. Ρ 185 f.
ἀνέρες ἠδὲ γυναῖκες· ὁ Ο 683 ο 163
ἀνέρες (-ρας) ὑβρίζοντες ἀτάσθαλα μηχανόωνται (-νάασθε) ρ 588 υ 370
ἀνέρι εἰσάμενος Π 716 Ρ 73 Φ 213
ἀνέρος ἀφνειοῖο Ω 318 ξ 200
ἀνερρίπτουν ἅ. s. ἀναρρίπτ.
ἀνερροίβδησε θαλάσσης ἁλμυρὸν ὕδωρ μ 236. 431
ἀνέστη(|)δῖος Η 354 f. Σ 305
ἀνέσχετο δῖος Ἀχιλλεὺς Φ 67. 161
ἄνευθ᾽ ἄλλων Χ 39 π 239
ἄνευθεν ἐόντι (-τος) Λ 277 Ψ 452
ἀνέψυχθεν (-χον) φίλον ἦτορ Κ 575 Ν 84

ἄνεω (-ώ τ᾽) ἐγένεσθε (-νοντο) Β 323 Γ 84 u. s. οἱ δ᾽ ἄνεῳ
ἀνήνατο, εἶπε δὲ μ. s. ἀναίνετο εἶπέ τε μ.
ἀνὴρ ἀλαλημενος ἐλθὼν ν 333 ξ 122 φ 327
ἀνὴρ ἠΰς τε μέγας τε Ψ 664 ι 508 (Γ 167. 226)
ἀνὴρ ἴδεν ὀφθαλμοῖσιν Ε 770 Ρ 466
ἀνὴρ καὶ πλεῖστα πόρῃσιν π 77. υ 335
ἀνὴρ, ὅς ἐναίσιμος εἴη Ζ 521 κ 383
ἀνὴρ, ὅς τ᾽ (ὅστ᾽) ἄλκιμος Ν 278 χ 138
ἀνὴρ, | ὅστις ϑ 209 f. ο 400 f.
ἀνὴρ | οὐδὲ Ε 172 f. Ω 707 f.
ἀνὴρ ὑπὸ Ἴλιον ἦλθεν Β 216. 673
ἀνὴρ ὤριστος Λ 288 Ν 433 Ψ 536 u. f.
ἀνὴρ (δ᾽) ὤριστος ὄλωλεν Π 521 Ω 384
ἀνθρώποισι πέλονται ϑ 160 ν 60
ἀνθρώπους ἐκέκαστο Ω 535 τ 395
ἀνθρώπους ϑέλγουσιν, ὅτις σφέας εἰσαφίκηται μ 40 u. s. f.
οἵτε καὶ ἄλλους | ἀνθρώπους πέμπουσιν, ὅτις σφέας εἰσαφίκηται· | καί κ 227—29 ν 187—89
ἀνθρώπους τίνυσθον (-νυνται), ὅτις κ᾽ ἐπίορκον ὀμόσσῃ Γ 279 Τ 260
ἀνθρώπων (-θρωποι), μέγα δέ σφιν ὄρος πόλει ἀμφικαλύψαι ν 152. 58
οἵτινα οἶδα | ἀνθρώπων, οἳ τήνδε πόλιν καὶ ξ 176 f. η 25 f.
ἀνθρώπων πολέων Σ 467 ι 352
ἀνθρώπων, | τόφρα ζ 259 f. ν 76 f.
ἀνίστατο (παρίστατο Λ 212, ἐφίστ. Λ 644) ἰσόθεος φὼς Ψ 677 ν 124
ἀνίστατο (ἀνά ϑ᾽ ἵστατο ω 422) καὶ μετέειπεν Η 94. 123
ἀνστάντες δ᾽ ἕταροι Ψ 848 μ 170
ἀνστὰς ἐξ εὐνῆς ο 58. 96
ἀντ᾽ Ἀχιλῆος Υ 89. 365
ἄντα τιτυσκόμενος (-μένη φ 48, -μενοι χ 266) φ 421 ω 181
ἀντεβόλησεν, | ἐρχόμενος (-μένῳ) Ν 210 f. κ 277 f.
Ἀντήνορος ἱπποδάμοιο Ζ 299 Ξ 473
Ἀντήνορος υἱὸν (-ὸς Ξ 463) Ε 69 Υ 396
Ἀντήνωρ πεπνυμένος (-νω Γ 148) 203 Η 347
ἀντία Πηλείωνος Υ 113 u. ff.
ἀντία Πηλείωνος, ἐνῆκε (ἀνῆκε) δέ Υ 80. 118
κελεύεις (-ει) |
ἀντία Πηλείωνος ὑπερθύμοιο μάχεσθαι Υ 87 f. 332 f.
ἀντιβίοις ἐπέεσσιν Β 378 (σ 415 υ 323)
ἀντίβιον μαχέσασθαι ἐν αἰνῇ δηϊοτῆτι Γ 20 Η 40. 51
ἀντιθέοις (-ων) ἑτάροισιν (-ρων λ 371) δ 571 (ξ 247. 385 ρ 54 τ 216)
ἀντίθεον Θεράποντα Λ 322 Π 865
ἀντίθεον Πολύδωρον Υ 407 Φ 91
ἀντίθεον Πολύφημον Λ 264 α 70
ἀντίθεον Σαρπηδόνα Ζ 199 Μ 307 (Ε 663. 92)
ἀντίθεος Θρασυμήδης Π 321 γ 414
ἀντιθέου Ὀδυσῆος υ 369 φ 254
ἀντιθέῳ Ὀδυσῆϊ Λ 140 β 17 ν 126 χ 291 u. f.
μενέαινεν |
ἀντιθέῳ Ὀδυσῆϊ πάρος ἦν γαῖαν ἱκέσθαι α 20 f. ζ 330 f.
ἀντικρὺ δ᾽ ἁπαλοῖο δι᾽ αὐχένος ἦλυθ᾽ ἀκωκή Ρ 49 Χ 327 χ 16
ἀντικρὺ δὲ Λ 481 (Γ 359 Η 253 u. ff.)
ἀντικρὺ δὲ διέσχε Ε 100 Λ 253 Υ 416
ἀντικρὺ δὲ διέσχε (-ῆλθε) φαεινοῦ δουρὸς ἀκωκή Λ 253 τ 453
ἀντικρὺ δὲ διῆλθε Ψ 876 τ 453
ἀντικρὺ διὰ Ε 189 Ν 595
ἀντικρὺ κατὰ Π 285 u. f.
ἀντικρὺ κατὰ κύστιν ὑπ᾽ ὀστέον Ε 67 Ν 652

Ἀντίλοχ᾽, εἰ Ψ 558 u. f.
Ἀντίλοχ᾽, εἰ δ᾽ ἄγε δεῦρο, διοτρεφὲς Ρ 685 Ψ 581
Ἀντίλοχος δ᾽ ἄρ᾽ (-ρα) Ε 584 Ψ 785
Ἀντίλοχος δ᾽ (-λόχῳ Π 320) ἐπόρουσε Ν 550 Ο 579
Ἀντίλοχος δὲ Ε 570. 80 Ν 545 Ψ 301. 423
Ἀντίλοχος (-χον), μεγαθύμου Νέστορος υἱὸς (-ὸν Ρ 653) Ε 565 Ν 400 Ψ 541
Ἀντίλοχος μενεχάρμης Ν 396 Ο 582 Ψ 416
Ἀντίλοχος (-χον), πέρι μὲν θείειν ταχὺς (-χὺν) ἠδὲ μαχητής (-τήν) γ 112 δ 202
Ἀντιμάχοιο δαΐφρονος Λ 123. 38
Ἀντίνο᾽, ἦ α 389 δ 632 ρ 397
Ἀντίνο᾽, οὐ μὲν καλὰ (κάλ᾽, καλὸν) ρ 381. 483 φ 312
Ἀντίνοος (-ον π 417) δ᾽ ἐνένιπεν ἔπος τ᾽ ἔφατ᾽ ἔκ τ᾽ ὀνόμαζεν σ 78 φ 84. 167. 287
Ἀντίνοος δὲ β 84 δ 628 ρ 500
Ἀντίνοος (Ἀλκίνοος) δέ μιν οἷος ἀμειβόμενος προσέειπεν β 84 ϑ 235
ἀντίοι (ἐναντίοι) ἔσταν Λ 535 (Ε 497 Ζ 106 Λ 214 Ρ 343)
ἀντίον (-ος) ἐλθεῖν Η 160 Φ 150
ἀντίον ἐλθέμεναι Ρ 67. 69 Υ 175
ἀντίον ἠΰδα Ε 170 Θ 200 Λ 822 (Λ 265 Ε 217. 647 Ν 221. 59. 74. 311 Π 619 Ψ 482 Ω 333 δ 155 ε 28 π 434 φ 320 u. ff. u. s. πεπνυμένος ἀντ.)
ἀντίον ἠΰδα | αὐτὸς δ 648 f. ψ 123 f.
ἀντίον ἠΰδα· | Μέντορ β 242 f. (γ 21 f. 239 f.)
ἀντίον ἠΰδα· | ξεῖν᾽, ἐπεὶ α 230 f. ζ 186 f.
ἀντίον ἠΰδα· | Τηλέμαχ᾽ α 399 f. ο 48 f. 544 f.
ἀντίον ἠΰδα | ὦ γέρον β 177 f. γ 225 f.
ἀντίον ἴζε (-ζεν) ρ 96 (Ι 218 ε 198 ξ 79 π 53)
ἀντίος αἴξας Ο 694 χ 90
ἀντίος ἔλθω (-θοι) Χ 113 (Ε 301 Ρ 8)
ἀντίος ἐλθὼν Β 185 (Τ 70 Υ 352)
ἀντίος ἦλθε θέων ἀνὰ δηϊοτῆτα Ο 548 Ρ 257
Ἀντιφάτην (-της) μὲν Μ 191 ο 243
Ἄντιφος (-φον) αὖ Λ 104. 9
ἄνωγα (-γεν) | ἐλθεῖν γ 317 f. ψ 267 f.
ἀνώγει δῖον ὑφορβὸν φ 80 χ 129
ἀνώξομεν (-γετω) ἀπονέεσθαι Ο 295 β 195
ἄνωχθι | ἐλθέμεν, ὄφρα ρ 508 f. σ 182 f.
ἄξαντ᾽ ἐν πρώτῳ ῥυμῷ Ζ 40 Π 371
ἄξιον (ἀντάξιον Λ 136) ἔσται α 318 ϑ 405
Ἀξιοῦ εὐρυρέοντος, |
Ἀξιοῦ, οὗ (ὅς) κάλλιστον ὕδωρ Β 849 f. Φ 157 f.
ἄξομεν (-ξεις, -ξειν) ἐν νήεσσι(ν) Λ 239 Θ 166 Π 832
ἀοιδὸν, | Δημόδοκον ϑ 43 f. 471 f.
ἀοιδὸν (-δὴν) | τέρπειν ὅππῃ α 346 f. ϑ 44 f.
ἀοιδὸς ἄειδε περικλυτὸς α 325 u. s. Ταῦτ᾽ ἄρ᾽ ἀοιδ.
ἀολλέες ἠγερέθοντο Ψ 233 γ 412 λ 228
ἀολλέες. οἱ (αἱ) μὲν ἔπειτα Μ 443 δ 448
ἄορ ὀξὺ ἐρυσσάμενος παρὰ μηροῦ Φ 173 (χ 321 λ 24)
ἐπιστροφάδην, τῶν δὲ στόνος ὦρνυτ᾽ ἀεικὴς |
ἄορι θεινομένων, ἐρυθαίνετο δ᾽ αἵματι Κ 483 f. Φ 20 f.
ἀοσσητῆρες ὀπίσσω Ο 735 ψ 119
ἀπ᾽ αἰγλήεντος Ὀλύμπου Λ 532 Ν 243 ν 203
ἀπ᾽ ἀπήνης Ω 578 ζ 90
ἀπ᾽ Ἄργεος ἱπποβότοιο Β 287 Τ 329

ἀπ᾽ Ἰδαίων ὀρέων Θ 170 Μ 19. 253
ἀπ᾽ ἰκριόφιν μ 414 ο 552
ἀπ᾽ οὔδεος ὀχλίσσειαν Μ 448 ι 242
ἀπ᾽ οὐρανοῦ ἀστερόεντος Τ 130 υ 113
ἀπ᾽ ὤμων τεύχε᾽ ἕλοντο Η 122 Π 782. 846
ἀπ᾽ ὤμων τεύχε᾽ ἐσύλα Ζ 28 (Ο 524 Χ 368)
ἀπαλῆς ἀπὸ δειρῆς Ν 202 Σ 177
ἀπαμείβετο φώνησέν τε Υ 199 τ 405 ω 327 (η 298. 308 ϑ 140. 400 λ 347. 62 ν 3 ρ 445)
ἀπαμειβόμενος προσέειπεν Υ 86 ρ 405
ἀπάνευθε κιὼν ἐτὶ ϑῖνα ϑαλάσσης β 260 ζ 236
ἀπάνευθε τοκήων Ω 211 ι 36
ἅπαντες (-τας) | ἄνθρωποι (-ϑρώπους) ν 157 f. ρ 12 f.
ἅπαντων | ξείνων Ρ 583 f. u. s. ξεῖνοί τε πτ.
ἀπαρχόμενος κεφαλῆς τρίχας ἐν πυρὶ βάλλεν (-λων) γ 446 ξ 422
ἀπατήλια βάζει ξ 127. 57
ἀπέβη πρὸς μακρὸν Ὄλυμπον Ω 468 ο 43 (Ω 694 χ 307)
ἀπείρονα γαῖαν ρ 418 (Η 446 Ω 342 α 98 ε 46 ο 79 ρ 386 τ 107)
ἀπέκοψε (-ψα) παραστάς Λ 261 ι 325
ἀπενάσσατο πατρὶ χολωϑείς Β 629 ο 254
ἀπερείσι᾽ ἄποινα Ζ 427 (Α 13. 372 Ζ 49 Ι 120 Κ 380 Λ 134 Τ 138 Ω 276. 502. 79)
ἀπετίνυτο (-σατο) ποινήν Π 398 ψ 312
ἀπήμονά τε λιαρόν τε Ξ 164 (ε 268 η 266)
ἀπήχϑετο πᾶσι ϑεοῖσιν Ζ 140. 200
ἀπιόντος ἀκόντισε δουρὶ φαεινῷ Ν 516 Ξ 461
ἄπο βρότον αἱματόεντα Η 425 u. s. λούσῃ ἄπο βρ.
ἀπὸ δ᾽ ἄμφω κέρσε τένοντε Κ 456 Ξ 466
ἀπὸ δ᾽ εἴδατα χεῦεν ἔραζε χ 20. 85
ἀπὸ δ᾽ ἕλκεος ἀργαλέοιο | αἷμα μέλαν Λ 812 f. Π 528 f.
ἀπό ϑ᾽ Ἕκτορα λύσῃ Ω 76. 116
ἀπὸ ϑυμὸν ἕλοίμην ξ 405 χ 462
ἀπὸ ϑυμὸν ἕλοιτο Ε 673 Κ 506 (Ε 691 Π 655)
ἀπὸ ϑυμὸν ὄλεσσεν (-λεσκεν, -λέσσῃς, -σαι) Θ 90. 270 Κ 452 μ 350 u. s. ἐμῷ ὑπὸ δουρὶ τυπεὶς ἀπὸ ϑ.
ἄπτο κάλλος ἔχουσαι (-σα) ζ 18 ϑ 457
ἀπὸ κρατερῆς ὑσμίνης Π 447. 645 Σ 243
ἀπὸ κρατός τε καὶ ὤμων Ε 7 Ρ 205
ἀπὸ κρήνης μελανύδρου Π 160 Φ 257
ἀπὸ λοιγὸν ἀμῦναι (-μύνων Π 80) Α 67 Π 75
ἀπὸ μεγάροιο ψ 43 (ρ 398 υ 343)
ἀπὸ μεσσαύλοιο Λ 548 Ρ 112. 657
ἀπὸ νευρῆφιν ὀϊστῷ (-φι δ᾽ ὀϊστοὶ Ο 313) Ν 585 Φ 113
ἀπὸ νήσου ε 263 τ 275
ἀπὸ νηῶν Η 419 Ν 57 Ο 387 Ω 401 (Π 304 Ρ 383 Ω 780)
ἀπὸ πάντας ὄλεσσαν (πάμπαν ὀλέσσει, πᾶσαν ὀλέσσῃς) Ω 609 β 49 τ 81
ἀπὸ πατρίδος αἴης α 75 ψ 353 u. s. φίλης ἀπὸ π.
ἀπὸ πέτρης Ν 137 (Χ 126 τ 163)
ἀπὸ πύργου (-γων Μ 154) Θ 213 Φ 529 Χ 447 Ω 735
ἀπὸ σκοπιῆς εἶδεν (-δε) Λ 275 δ 524
ἀπὸ τεύχεα δῦσαι (δύω) Ν 182 Χ 125
ἀπὸ φῦλον ὀλέσϑαι (-λῆται) ξ 68. 181
ἀπὸ χειρὸς ὀρούσας (-ρουσεν) Υ 327 (Ν 505 Π 615)
ἀπὸ χϑονὸς εὐρυοδείης Π 635 γ 453 κ 149
ἀπὸ χροὸς ἧρκει (-κεσ᾽) ὀλεϑρον Ν 440 Ο 534
ἀπογυμνωϑέντα (γυμν.) κακὸν καὶ ἀνήνορα ϑείῃ (-ῆς) κ 301. 41

ἀποιχομένοιο ἄνακτος ρ 296 φ 395 (ξ 8. 450)
ἀποκτάμεν (-έκτανον) ὀξέϊ χαλκῷ Ε 675 (ξ 271 ρ 440)
Ἀπόλλων | Ἕκτορ Π 720 f. Υ 375 f. (Ο 243 f. Ρ 585 f.)
Ἀπόλλων | Περγάμου ἐξ κατιδών, Τρώεσσι δὲ Δ 507 f. Η 20 f.
Ἀπόλλων | Περγάμῳ Ε 445 f. u. s. v.
Ἀπόλλων | Τίπτε Η 23 f. Χ 7 f.
Ἀπόλλων Φοῖβος Υ 68 Φ 515 (Π 700 Φ 545)
Ἀπόλλωνα (-νι) κλυτότοξον (-τόξῳ) Ο 55 φ 267
Ἀπόλλωνος ἑκάτοιο Η 83 Υ 295
ἀπόλωλε καὶ Ο 129 τ 85
ἀπονόσφιν ἐόντων· | αὐτὰρ Ο 548 f. σ 268 f.
ἀπονόσφιν ἑτ. s. νόσφ. ἑ.
ἀπόπροθι δώματα ναίεις (-ει, -ων) δ 811 ε 80 ι 18
ἀπόρουσε, λιτὼν Ε 20 χ 95
ἀπόσχωνται πολέμοιο | Τρῶες Ξ 78 f. (Δ 799 f. Π 41 f. Σ 199 f.)
ἀντόλεμος (-μον) καὶ ἄναλκις (-κιδα) Β 201 Ι 35
ἀπώλεσε (-το) νόστιμον ἦμαρ α 354 ρ 253
ἀπώμοσα καρτερὸν ὅρκον κ 381 u. s. καὶ ὤμοσε κ.
ἀπωσάμενοι (-νον) δήϊον πῦρ Π 301 Σ 13
ἄρ᾽ Ἀθήνη ψ 371 (ε 491 ϑ 18)
ἄρ᾽ Ἀχιλλεὺς Χ 319 Ψ 125
ἄρ᾽ ἠέρι πολλῇ Φ 549 (Γ 381 Υ 444 Φ 597)
ἄρα εἶπεν ἔπος τ᾽ ἔφατ᾽ ἔκ τ᾽ ὀνόμαζεν η 330 φ 248
ἄρα κῆρι ξ Ψ 567 ρ 334
ἄρα πήρην ρ 411. 66
ἄρα σοι, Μενέλαε Ρ 702 Ψ 600
ἄρα Τηλέμαχον γ 416 χ 277
ἄρα Τηλέμαχος π 160 υ 303 χ 267 (β 416 γ 481)
ἀράβησε δὲ τεύχε᾽ ἐπ᾽ αὐτῷ Ε 58 (Δ 504 Ε 42. 294. 540 Θ 260 Ν 187 Ρ 50. 311 ω 525)
ἀραρυίας (-ρυῖαι), | δικλίδας (-δες) Μ 454 f. β 344 f.
ἀρᾶται δὲ τάχιστα Ι 240 Ν 286
ἀράων ἄϊων (-ουσα) Ο 378 Ψ 199
ἀργαλέῃ φϑίσϑαι (-σει) Ν 667 Χ 61
ἀργαλέον δὲ Μ 176 Ο 140 Φ 498 Ψ 791 β 244 u. f.
ἀργαλέον δέ μοί ἐστι Ρ 252 u. f.
ἀργαλέον δέ μοί ἐστι, καὶ ἰφϑίμῳ περ ἐόντι Μ 410 Υ 356
ἀργαλέος γὰρ Δ 589 δ 397
ἀργαλέῳ ἔχετ᾽ ἄσϑματι Ο 10 Π 109
ἀργαλέων ἀνέμων Ν 795 (Ξ 254 λ 400. 7)
Ἄργει ἐν ἱπποβότῳ δ 562 u. s. Ἄργος ἐς ἱ.
Ἀργείη δ᾽ Ἑλένη Ζ 323 δ 296
Ἀργείη Ἑλένη, Διὸς ἐκγεγαυῖα δ 184 φ 218
Ἀργείην Ἑλένην Δ 19 ρ 118 (Β 161. 77 Δ 174 Ι 140. 282 u. f.)
Ἀργείην Ἑλένην καὶ κτήματ᾽ ἄμ᾽ αὐτῇ Γ 458 Η 350
Ἀργεῖοι δ᾽ ἐν Μ 16 Ψ 448
Ἀργεῖοι δ᾽ ἑτέρωϑεν Η 419 Ν 835 u. f.
Ἀργεῖοι δ᾽ ἑτέρωϑεν ἐκαρτύναντο φάλαγγας Δ 215 Μ 415
Ἀργεῖοι δ᾽ ὑπέμειναν ἀολλέες Ε 498 Ο 312
Ἀργεῖοι δὲ Μ 37. 178 Ο 655 Ρ 321 (Δ 506 Ρ 317)
Ἀργεῖοι ἰύμωροι Δ 242 Ξ 479
Ἀργεῖοι καὶ Μ 3 Ξ 364
Ἀργεῖοι, νῦν Ο 502 λ 485
Ἀργεῖοι, τοὶ Κ 27 ϑ 502
Ἀργεῖοι Τρῶές τε ϑεῶν ἰότητι μόγησαν μ 190 ρ 119
Ἀργεῖοι Τρώεσσι φόνον καὶ κῆρα φέροντες Β 352 u. s. Ἀργείων Τρώεσσι φ.
Ἀργείοις, ἐπεὶ οὔ (οὔτι) Δ 510 γ 133
Ἀργείοισιν ἀρήξειν (-γων) Ε 833 Ξ 391
Ἀργείοισιν ἔειπεν Ψ 781 (271. 456. 657. 706. 52. 86. 801. 30)
Ἀργείους καὶ Γ 99 u. f.

Ἀργείους καὶ νῆας Θ 501 Κ 45
Ἀργείους, κατά Ι 653 δ 258
Ἀργείους ὀλέκοντας ἐνὶ κρατερῇ ὑσμίνῃ Ε 712 Η 18
Ἀργείων βασιλῆας (-ες) Ι 59 Κ 195
Ἀργείων ἡγήτορες ἠδὲ μέδοντες Ψ 573 u. s. Ὦ φίλοι, Ἀργ.
Ἀργείων ἠμὲν νέοι ἠδὲ γέροντες Ι 36. 258
Ἀργείων καὶ Μ 441 Ο 595 Σ 449
Ἀργείων· οἱ Ξ 393 u. f.
Ἀργείων οἱ ἄριστοι Δ 260 Κ 539 α 211 λ 524
Ἀργείων παρὰ νηυσὶ Χ 89 α 61 u. f.
ὃς μέγ᾽ ἄριστος | Ἀργείων παρὰ νηυσὶ καὶ ἀγχέμαχοι ϑεράποντες Π 271 f. Ρ 164 f. πάντες ἄριστοι |
Ἀργείων Τρώεσσι φόνον καὶ κῆρα φέροντες δ 272 f. ϑ 512 f.
ἀργεννῆς οἰέσσιν Ζ 424 ρ 472
ἀργεστάο Νότοιο Δ 306 Φ 334
ἀργέτι (-τα) δημῷ (-μόν) Δ 818 Φ 127
ἀργῆτι (-τα) κεραυνῷ (-νὸν Θ 133) ε 128 (131 η 249 μ 387)
ἀργιόδοντες (-τας) ὕες (-ας) Ψ 32 ϑ 60
ἀργιόδοντος ὑὸς Κ 264 ϑ 476 ξ 423. 38
Ἄργος ἐς (ἀν᾽ ο 274) ἱππόβοτον ο 239 u. f.
Ἄργος ἐς ἱππόβοτον, καὶ Ο 30 (Γ 75. 258)
Ἄργος ἱκοίμην Δ 171 Ω 437
ἀργυρέῃ (-ας), ἐπὶ δὲ α 442 κ 355
ἀργυρέοιο βιοῖο Δ 49 Ω 605
ἀργύρεον· Ἑλένη δὲ παρίστατο ο 104. 23
ἀργύρεος (-ον) τελαμὼν (-μῶνα) Δ 38 Σ 480
ἀργυρόπεζα Θέτις ω 92 u. f.
ἀργυρόπεζα Θέτις, ϑυγάτηρ ἁλίοιο γέροντος Δ 538. 56
ἀργυρότοξος Ἀπόλλων Β 766 Ε 449 Κ 515 Ω 758 ο 410 (Ε 760 Η 58 η 64 ρ 251)
Ἄρες Ἄρες βροτολοιγὲ, μιαιφόνε, τειχεσιπλῆτα, | οὐκ ἂν δὴ Ε 31 f. 455 f.
Ἀρήϊα τεύχεα (-χε᾽ Ξ 381 ω 219) Ζ 340 π 284
Ἀρηϊθόοιο ἄνακτος Η 8. 137
ἀρηϊθόων αἰζηῶν Υ 167 (Θ 298 Ο 315)
Ἀρήϊοι υἷες Ἀχαιῶν Δ 114 ψ 220 (Δ 800 Π 42 Σ 200 Υ 317 Φ 376)
Ἀρήϊον (-ος) Ἀστεροπαῖον (-ος) Μ 102 Ρ 352
Ἀρήϊος ἡγεμόνευεν Β 698 Π 179. 93
ἀρηΐφιλον Μενέλαον Γ 52. 432 Ρ 1. 11 (Γ 69. 90)
ἀρηΐφιλος Μενέλαος Γ 21. 232 Δ 150 Ε 561 Λ 463 Ρ 138 ο 169 (Γ 136. 253)
ἀρηϊφίλου Μενελάου Γ 430. 57 Δ 13
ἀρηϊφίλῳ Μενελάῳ Γ 206. 307. 452
ἀρὴν ἑτάροισιν ἀμύναι (-νων) Μ 334 Π 512
ἀρῆς ἀλκτῆρα Ξ 485 Σ 100
Ἄρης ἄτος πολέμοιο Ε 388. 863 Ζ 203
Ἀρήτη λευκώλενος η 335 (233 λ 335)
Ἀρήτη(ν) τε καὶ Ἀλκίνοον (-ος) η 141. 231
ἀρητὸν δὲ τοκεῦσι γόον καὶ πένθος ἔϑηκας Ρ 37 Ω 741
ἀριδείκετος (-τον) ἀνδρῶν Δ 248 Ξ 320
ἀρίζηλοι δέ οἱ αὐγαί Ν 244 Χ 27
ἀριστεύεσκε μάχεσθαι Π 551 Ρ 351 (Ζ 460 Λ 746 Π 292)
ἀρίστη φαίνεται (-το) ο 25 (Β 5 Η 325 Ι 94 Κ 17 Ξ 161 ι 318. 424 λ 230 ω 52)
ἀριστῆες (-ας Β 404 Τ 193) Παναχαιῶν Κ 1 (Η 73. 159. 327. 85 Ψ 236)
ἀριστήεσσιν Ἀχαιῶν Δ 227 Η 184 Ι 421 ω 86
ἄριστοι (-σται Β 763) ἔσαν Ρ 377 (Μ 89. 197)

ἄριστοι | ἔστασαν, ἀμφὶ *E* 780 f. *P* 368 f.
ἄριστον (-στος) ἁπάντων ξ 19 (*M* 344. 57 *ι* 432 *ν* 297)
ἄριστον Ἀχαιῶν *E* 414 (*A* 244. 412 *Π* 274)
ἄρισιον, ἐπεὶ *K* 236 *o* 253
ἄριστος ἀνὴρ *o* 521 *ν* 335
ἄριστος. | αὐτὰρ ἐγὼ ξ 106 f. *ω* 215 f.
ἄριστος Ἀχαιῶν *E* 103 *N* 313 u. f.
ἄριστος Ἀχαιῶν εὔχεται εἶναι *A* 91 *B* 82
ἄριστος ἦην *B* 580. 768 (761 *Θ* 116. 23 *λ* 469 *ω* 17)
ἀρίστους (-ριστοι), ὅσσοι *K* 300 f. *χ* 244 f.
Ἄρκτον θ', ἣν καὶ ἅμαξαν ἐπίκλησιν καλέουσιν, | ἥ τ' αὐτοῦ στρέφεται καί τ' Ὠρίωνα δοκεύει, | οἴη δ' ἄμμορός ἐστι λοετρῶν Ὠκεανοῖο. *Σ* 487—89 *ε* 273—75
ἅρμα καὶ ἵππους *Θ* 438 *Ψ* 334 *Ω* 440
ἅρμαια ἄξαι (ἄξω, -ξειν, -ξῃς) *Ψ* 467 (*Θ* 403. 17 *Ψ* 341)
ἅρματα δ' ἔκλιναν πρὸς ἐνώπια παμφανόωντα *Θ* 435 *δ* 42
ἅρματα καὶ *E* 237 *Ψ* 545
ἅρματα ποικίλα *E* 239 (*Δ* 226 *K* 322. 93)
ἄρμενον ἐν παλάμῃσιν *Σ* 600 *ε* 234
ἀρνῶν ἠδ' ἐρίφων *Ω* 262 *ι* 220 *ρ* 242 *τ* 398
ἀρνῶν πρωτογόνων ῥέξειν κλειτὴν ἑκατόμβην *Ψ* 864. 73 (*Δ* 102. 20)
ἀρούρης καρπὸν *Z* 142 *Φ* 465
Ἅρπυιαι ἀνηρείψαντο *υ* 77 (*α* 241 *ξ* 371)
ἄρρηκτον νηῶν τε καὶ αὐτῶν εἴλαρ ἔσεσθαι *Ξ* 56. 68
ἄρρηκτόν τ' ἄλυτόν *N* 360 u. s. f.
ἀρρήκτους ἀλύτους, ὄφρ' ἔμπεδον αὖθι μένοιεν *N* 37 *Θ* 275
ἄρσενα πενταέτηρον *H* 315 *τ* 420
ἄρσενες ἵπποι *Ψ* 377 *ν* 81
Ἄρτεμις ἀγνὴ *ε* 123 *σ* 202 *υ* 71
Ἄρτεμις ἔκτα *Z* 205 *λ* 324
Ἄρτεμις ἰοχέαιρα *E* 53. 447 *Y* 39. 71 *Ω* 606 *λ* 172 (*Z* 428 *o* 478)
ἅμα τῇγε δύω Ἀντήνορος υἷε | Ἀρχέλοχός τ' Ἀκάμας τε, μάχης εὖ εἰδότε πάσης *B* 822 f. *M* 99 f.
Ἀρχεπτόλεμον θρασὺν *Θ* 128. 312
καὶ Εὐρύμαχος θεοειδὴς, | ἀρχοὶ μνηστήρων, ἀρετῇ δ' ἔσαν ἔξοχ' ἄριστοι *δ* 628 f. *φ* 186 f.
ἄσβεστον κλέος εἴη *δ* 584 *η* 333
ἄσβεστος δ' ἄρ' ἐνῶρτο γέλως μακάρεσσι θεοῖσιν *A* 599 *Θ* 326
Ἀσιάδην τ' Ἀδάμαντα *M* 140 *N* 759
Ληΐφοβόν (-βός) τε βίην θ' Ἑλένοιο ἄνακτος | Ἀσιάδην (-δης) τ' Ἀδάμαντα (-μας) καὶ (ἠδ') Ἄσιον (-ος), Ὑρτάκου υἱὸν (-ός;) *N* 758 f. 70 f.
Ἄσιος Ὑρτακίδης *M* 163 u. f.
Ἄσιος Ὑρτακίδης, ὃν Ἀρίσβηθεν φέρον ἵπποι | αἴθωνες μεγάλοι, ποταμοῦ ἄπο Σελλήεντος *B* 838 f. *M* 96 f.
Ἀσκάλαφος (-φον) καὶ Ἰάλμενος (-νον), υἷες (-ας) Ἄρηος *B* 512 *I* 82
Ἀσκληπιοῦ υἱὸν (-ὸς), ἀμύμονος ἰητῆρος *Δ* 194 *Δ* 518
ἀσκῷ ἐν αἰγείῳ *Γ* 247 *ζ* 78
ἀσπάσιον (-σίως) δ' ἄρα *ε* 397 *ν* 33
ἀσπασίως ἴδε *δ* 523 *Θ* 450
ἀσπερχὲς μενεαίνεις (-αινεν *α* 20) *Δ* 32 *X* 10
ἄσπετα δῶρα *ν* 135 *υ* 342
ἄσπετον οὖδας *ν* 395 (*T* 61 *Ω* 738 *χ* 269)
ἄσπετον ὕλην *B* 455 *Ψ* 127 *Ω* 784
ἄσπετος (-τον) ὦρτο (-σε) κυδοιμὸς (-μόν) *K* 523 *Σ* 218
ἀσπίδα θοῦριν *Δ* 32 *Y* 162
ἀσπίδα καὶ τρυφάλειαν *Σ* 458 *Ψ* 799
ἀσπίδα μὲν πρόσθ' ἔσχετο πάντοσ' ἐΐσην *M* 294 *Φ* 581
ἀσπίδα (-δι) πάντοσ' ἐΐσην (-σῃ *N* 405) *Δ* 61 (*E* 300 *Γ* 347. 56 *H* 250 *Λ* 434 *N* 157. 60. 803 *P* 7. 43. 517 *Y* 274 *Ψ* 818)
ἀσπίδα (-δι) ταυρείην (-ῃ) *N* 163 *Π* 360
ἀσπίδας (-δος) εὐκύκλους (-κλου *E* 797) *N* 715 *Ξ* 428 (*E* 453 *M* 426)
ἀσπίδος ἀμφιβρότης *B* 389 *M* 402 *Y* 281
ἀσπίδος ὀμφαλοέσσης *Z* 118 *Λ* 457 (259. 424)
ἀσπὶς ἄρ' ἀσπιδ' ἔρειδε, κόρυς κόρυν, ἀνέρα δ' ἀνήρ· | ψαῦον δ' ἱπποκόμοι κόρυθες λαμπροῖσι φάλοισιν | νευόντων· ὣς πυκνοὶ ἐφέστασαν ἀλλήλοισιν· *N* 131—33 *Π* 215—17
ἀσπὶς ἐάφθη | καὶ κόρυς, ἀμφὶ δέ οἱ *N* 543 f. *Ξ* 419 f.
ἅσσα τε μητιόωσι μετὰ σφίσιν, ἤ μεμάασιν | αὖθι μένειν παρὰ νηυσὶν ἀπότροθεν, ἠὲ πόλινδε | ἂψ ἀναχωρήσουσιν, ἐπεὶ δαμάσαντό γ' Ἀχαιούς. *K* 208—10. 409—11
ἄσσον ἴθ', ὡς κεν θᾶσσον ὀλέθρου πείραθ' ἵκηαι. | Τὸν δ' *Z* 143 f. *Y* 429 f.
ἄσσον ἰόντες (-τα *X* 92) *O* 105 *Ψ* 8
ἄσσον ἰοῦσας (-οῦσα) *I* 508 *τ* 392
Ἀστεροπαῖον ἀπήνωρα *Ψ* 560. 808
ἀστὴρ (δ') ὡς ἀπέλαμπεν *T* 381 (*Z* 295 *o* 108)
ἄστυ δέ μοι (τοι) δεῖξον (δείξω) *ζ* 178. 94
ἄστυ μέγα Πριάμοιο *B* 332 (*I* 136. 278 u. f. u. s. κατὰ ἄστυ *μ.* u. περὶ ἄ. *μ.*)
ἄστυ μέγα Πριάμοιο ἄνακτος *H* 296 *P* 160 *Φ* 309 *γ* 107
ἄστυ πέρι Πριάμοιο *ε* 106 u. f. Ἀχιλλεὺς |
ἄστυ πέρι Πριάμοιο ποσὶν ταχέεσσι διώκει (-κω). | ἀλλ' ἄγετε (ἄγε) *X* 172—74. 229—31

ἄστυ ποτὶ σφέτερον ἐρύειν (-σαι) καὶ κῦδος ἀρέσθαι *P* 287. 419
Ἀστυάναξ, ὃς (ὃν) *X* 500. 6
ἀσφαλὲς αἰεί *O* 683 *ζ* 42
ἀτάλαντος (-τον *E* 576 *O* 302, -τοι *N* 500) Ἄρηϊ *B* 627 u. s. θοῷ ἀτάλ.
ἀτὰρ κρείων Ἀγαμέμνων *Λ* 153 *Ψ* 110
ἀτὰρ μεγάθυμοι Ἐπειοὶ *Λ* 732. 44
ἀτὰρ μνηστῆρσι κακὸν πάντεσσι φυτεύει *o* 178 *ρ* 159
ἀτὰρ πολύμητις Ὀδυσσεὺς *K* 488 *φ* 404
ἀτασθαλίῃσι κακῇσιν *μ* 300 *ω* 458
ἀτασθαλίῃσιν ὄλοντο *κ* 437 (*Δ* 409 *α* 7)
ἀτάσθαλον (-σθάλῳ) ἄνδρα (-δρὶ) *δ* 693 *Θ* 166
ἀτάσθαλον ὕβριν *π* 86 *ω* 352
ἀτιμάζεσκε δ' (-ζοντας, -τες) ἄκοιτιν *I* 450 (*σ* 144 *ω* 459)
Ἄτλαντος θυγάτηρ *α* 52 *η* 245
ἄτος πολέμοιο *N* 746 (*E* 388. 863 *Z* 203)
Ἀτρεΐδαί (-τρείδη) τε καὶ ἄλλοι ἐϋκνήμιδες Ἀχαιοὶ *Λ* 17 (*Ψ* 272. 658)
Ἀτρείδεω Ἀγαμέμνονος *B* 185 *Λ* 231 *ι* 263
Ἀτρείδη κύδιστε *Λ* 122 *Θ* 293 u. f.
Ἀτρείδη κύδιστε, ἄναξ ἀνδρῶν Ἀγάμεμνον *I* 96. 677. 97 *λ* 397 *ω* 121 (*T* 199 u. ff.)
Γερήνιος ἱππότα Νέστωρ· | Ἀτρείδη κύδιστε, ἄναξ ἀνδρῶν Ἀγάμεμνον *B* 433 f. (*I* 162 f. *K* 102 f.)
Ἀτρείδη κύδιστε, ἄναξ ἀνδρῶν Ἀγάμεμνον, | δῶρα μὲν *I* 163 f. *T* 146 f.
Ἀτρείδη, μάλα μέν *Λ* 266. 318
Ἀτρείδη Μενέλαε διοτρεφὲς *δ* 235 u. f. (ἀντίον ἠῦδα) |
Ἀτρείδη Μενέλαε διοτρεφές, ὄρχαμε λαῶν *P* 12 *δ* 155 f. *o* 64 (*δ* 290 f. 315 f. *o* 86 f.)

Ἀτρείδη, μὴ *Δ* 404 *δ* 594
Ἀτρείδη, νῦν *Α* 59 (232 *Β* 242 u. f.)
Ἀτρείδη, νῦν δή *Β* 284 *Ξ* 139
Ἀτρείδη, περὶ μέν *δ* 190 *ω* 24
Ἀτρείδη, σοὶ *Ι* 32 *Ψ* 156
Ἀτρείδη, σὶ *Α* 282 *Β* 344 *Ι* 69 *Τ* 181
Ἀτρείδη τε καὶ ἄλλοι ἀριστῆες Παναχαιῶν *Η* 327. 85 *Ψ* 236
ἀμειβόμενος προσέειπεν (-πον) |
Ἀτρείδη, τί με ταῦτα διείρεαι; οὐδέ τι *δ* 491 f. *λ* 462 f.
Ἀτρείδῃ Ἀγαμέμνονι *Α* 158 (*Α* 24. 378 *β* 6 *γ* 164 u. f.)
Ἀτρείδῃ Ἀγαμέμνονι ποιμένι λαῶν *Β* 254 *γ* 156 *ξ* 497
Ἀτρείδην Ἀγαμέμνονα *Ι* 315 *Ψ* 486 u. ff.
Ἀτρείδην Ἀγαμέμνονα, ποιμένα λαῶν *Κ* 3 *Ξ* 22
Ἀτρείδην Ἀγαμέμνονα, τόν *Β* 18 *Κ* 88
Ἀτρείδην προσέειπε, καὶ *Α* 224 *Κ* 81
Ἀτρείδης Ἀγαμέμνων *Α* 246 (*Ξ* 29. 380)
Ἀτρείδης δ' ἀν' ὅμιλον ἐφοίτα *Γ* 449 *Ε* 528
Ἀτρείδης δ' ἄρα *Α* 308 *Ν* 593
Ἀτρείδης δ' ἑτέρωθεν *Α* 247 *Ρ* 138
Ἀτρείδης (Πηλείδης) δ' ὤμωξεν ἰδὼν εἰς οὐρανὸν εὐρύν· | Ζεῦ πάτερ *Γ* 364 f. *Φ* 272 f.
Ἀτρείδης (-δην *γ* 193) δὲ *Ζ* 64 *Ι* 89 *δ* 304 u. ff.
Ἀτρείδης δὲ ἐρυσσάμενος ξίφος ἀργυρόηλον *Γ* 361 *Ν* 610
Ἀτρείδης δὲ ἐρυσσάμενος χείρεσσι μάχαιραν, | ἣ οἱ παρ' ξίφεος μέγα κουλεὸν αἰὲν ἄωρτο *Γ* 271 f. *Τ* 252 f.
Ἀτρείδης (-δην) δουρικλειτὸς (-τὸν) Μενέλαος (-ον *ρ* 116) *Ε* 55. 578 *Κ* 230 *Ψ* 355 *ο* 52 *ρ* 147
Ἀτρείδης εἶχε (ἔκιε) ξανθὸς Μενέλαος *Ψ* 401 *ο* 147
Ἀτρείδης εὐρυκρείων Ἀγαμέμνων *Α* 355 *Γ* 178 *Η* 107 *Λ* 107 *Ψ* 887 *γ* 248 (*Α* 102. 411 *Η* 322 *Ν* 112 *Π* 273)
Ἀτρείδης (Πηλείδης), λύθρῳ δὲ παλάσσετο χεῖρας ἀάπτους. | ἀλλ' ὅτε δὴ *Λ* 169 f. *Υ* 503 f.
Ἀτρείδης μὲν *ο* 102 (*Λ* 233 *Ν* 605)
Ἀτρείδης (-δην) Μενέλαος (-ον *δ* 51) *Ε* 50 *Ζ* 44 *Ρ* 60. 580 (*Γ* 350 *Ρ* 46 *δ* 185 *ξ* 470)
Ἀτρείδης Τροίηθεν (-ηνδε κ)ίων *γ* 257. 68
Ἀτρείδης, ὥσεί τιν' ἀτίμητον μετανάστην *Ι* 648 *Π* 59
Ἀτρείδης Ἀγαμέμνονι καὶ Μενελάῳ *Ε* 552 *Η* 373. 470 *Ρ* 249
Ἀτρείδῃσιν ἄγειν *Η* 357 *Χ* 117
ἀτρέμας εἶδε *Ξ* 352 *ν* 92
ἄτρομον, οἷον *Ε* 126 *Ρ* 157
ἀτρυγέτοιο. | αὐτὰρ ἐπειδὴ (ἐπεί) *ζ* 226 f. *ϑ* 49 f.
ἀτυζομένω (-μενοι) πεδίοιο *Ζ* 38 *Σ* 7
αὖ Σαρπηδὼν *Ε* 647 (471 *Π* 477)
αὖ τέκεϑ' υἱὸν ἀμύμονα *Ν* 451 *Υ* 236
αὖδα ὅ τι φρονέεις· τελέσαι δέ με θυμὸς ἄνωγεν, | εἰ δύναμαι τελέσαι γε καὶ εἰ τετελεσμένον ἐστίν *Ξ* 195 f. (*Σ* 426 f. *ε* 89 f.)
αὖε δ' ἑταίρους *Λ* 461 *Ν* 477
αὖϑι ἄναξ ἀνδρῶν *Λ* 99. 701
αὖϑι μένοντες *Ζ* 84 *Ψ* 128 *ν* 44 *ο* 455 (-τα *υ* 220, -νόντων *Ψ* 674)
αὐλὴ | ὑψηλὴ δέδμητο *ι* 184 f. *ξ* 5 f.
αὐλῆς ἐν *Α* 774 *Ω* 640
αὐλώτις τροφάλεια *Ν* 530 *Π* 795
αὔπνους νύκτας ἴαον *Ι* 325 *τ* 340
αὖτ' ἄλλ' ἐνόησε θεὰ γλαυκῶπις Ἀθήνη *ψ* 344 u. s. Ἔνϑ' αὖτ' ἄ.
αὖτ' ἀνάειρε πολύτλας δῖος Ὀδυσσεὺς *Ψ* 729. 78
αὖτ' ἐξαῦτις *Ν* 642 *Ο* 287
αὖτ' Εὐρύαλος *ϑ* 127 (140. 58. 400)
αὐτὰρ ἄγω (-γει) κειμήλια πολλὰ καὶ ἐσθλά *ο* 159 *τ* 272
αὐτὰρ Ἀθηναίη (-ην *Θ* 426, -ῃ *Λ* 729) *ω* 472 u. f.

Αὐτὰρ Ἀθηναίη, κούρη Διὸς ε 382 u. f.
Αὐτὰρ Ἀθηναίη, κούρη Διὸς αἰγιόχοιο | πέπλον μὲν κατέχευεν ἑανὸν πατρὸς ἐπ' οὐδει, | ποικίλον, ὃν ῥ' αὐτὴ ποιήσατο καὶ κάμε χερσίν· | ἡ δὲ χιτῶν' ἐνδῦσα Διὸς νεφεληγερέταο | τεύχεσιν ἐς πόλεμον ϑωρήσσετο δακρυόεντα *Ε* 733—37 *Θ* 384—88
αὐτὰρ Ἀθήνη *Ε* 844 *ζ* 2 *η* 14 (*τ* 454 *ρ* 360 *σ* 69 *ω* 367)
αὐτὰρ Ἀλέξανδρος *Α* 369 u. f.
αὐτὰρ Ἀλέξανδρος καὶ ἀρηΐφιλος Μενέλαος | μακρῆς ἐγχείῃσι μαχήσονται (-τ') *Γ* 136 f. 253 f.
αὐτὰρ Ἀπόλλων (-λωνα *Φ* 435) *Π* 728 *Φ* 515. 38
αὐτὰρ Ἀχαιοὶ *Α* 127 *Λ* 759 *Μ* 78 *Ρ* 266 *Σ* 314 *Τ* 351 *Χ* 3 *Ψ* 1 (*Ο* 405 *Σ* 148 u. f.)
αὐτὰρ Ἀχαιοὶ | ἀσπασίως *Λ* 326 f. *Σ* 231 f.
αὐτὰρ Ἀχαιοῖς *Θ* 487 *Ρ* 396
αὐτὰρ Ἀχαιοὺς *Ι* 1. 242 *Ο* 61 *Σ* 446 *Τ* 63 u. f.
αὐτὰρ Ἀχαιοὺς | ὦρσε *Λ* 514 f. *Π* 553 f.
αὐτὰρ Ἀχιλλεὺς *Α* 348 *Ι* 628 *Λ* 664. 762 *Π* 124. 220 *Σ* 203 *Τ* 188. 268 *Υ* 75 *Φ* 520 *Ψ* 128. 257 *Ω* 3. 59. 511 u. ff.
αὐτὰρ Ἀχιλλεὺς | ἐμεμαὼς ἐτόρουσεν (-σε) *Υ* 283 f. 441 f.
αὐτὰρ Ἀχιλλεὺς εὖδε μυχῷ κλισίης εὐτύκτου | τῷ *Ι* 663 f. *Ω* 675 f.
αὐτὰρ Ἀχιλλεὺς | ὡς εἶδ', ὡς *Τ* 15 f. *Υ* 423 f.
αὐτὰρ ἐγὼ *Η* 296. 361 *Ο* 260 *Φ* 187. 334 *Ω* 110. 17. 493 *ε* 165 *ι* 195. 487 *κ* 203. 480 *μ* 173. 228. 432 *ν* 61. 339 *ξ* 278. 372. 480 *σ* 228. 317 *τ* 541 *υ* 47 *χ* 318 (*Χ* 479 *η* 252 *ξ* 107 *φ* 105 *ω* 216 u. ff.)
αὐτὰρ ἐγὼ βούλευον, ὅπως *ι* 420 *λ* 229
αὐτὰρ ἐγὼ διὰ δώματ' (νηὸς) ἰὼν ὤτρυνον ἑταίρους | μειλιχίοις ἐπέεσσι παρασταδὸν ἄνδρα ἕκαστον· *κ* 546 f. *μ* 206 f.
αὐτὰρ ἐγὼ διὰ νηὸς *μ* 206. 420
αὐτὰρ ἐγὼ καὶ *Γ* 290 *Χ* 390 *δ* 280
αὐτὰρ ἐγὼ κεῖσ' εἶμι καὶ ἀντιόω πολέμοιο | αἶψα δ' ἐλεύσομαι αὖτις, ἐπὴν εὖ τοῖς *Μ* 368 f. *Ν* 752 f.
αὐτὰρ ἐγὼ λιτόμην (ἐπόμην *κ* 313) ἀκαχήμενος ἦτορ *ν* 286 *ο* 481
αὐτὰρ ἐγὼ σὺν *γ* 165 *ι* 173. 286
αὐτὰρ ἐγώ τοι *Ψ* 95 *ε* 97 *ι* 364 *λ* 252
αὐτὰρ ἐγὼ τῷ *κ* 16 *ρ* 122
αὐτὰρ ἐγὼ τῷ (τῇ) πάντα κατὰ μοῖραν κατέλεξα *κ* 16 *μ* 35
αὐτὰρ ἔγωγε *Α* 282 *Ο* 401 *Ω* 244 *α* 215 *γ* 182 *η* 275 *ϑ* 310 *ι* 431 *κ* 49. 438 *ο* 491 *ρ* 389 *τ* 409
αὐτὰρ ἐγὼν *Η* 237 *Λ* 747 *Ξ* 8 *Υ* 208 *α* 88. 397 *ϑ* 342 *κ* 95. 258. 73 *ο* 504 *ρ* 52 (*δ* 426. 571 u. ff.)
αὐτὰρ ἐγὼν αὐτοῦ *π* 132 u. f.
αὐτὰρ ἐγὼν αὐτοῦ μένον ἔμπεδον *λ* 152. 628
αὐτὰρ ἐγὼν ἐπὶ νῆα *α* 303 *μ* 144
αὐτὰρ ἐγὼ(ν) ἐπὶ (διὰ) νῆα (-ὸς) κιὼν (ἰὼν) ὤτρυνον ἑταίρους *μ* 144. 206
αὐτὰρ ἐγὼν ἐρέω ὥς μοι δοκεῖ εἶναι ἄριστα *Ι* 103. 314 *Ν* 735
αὐτὰρ ἔμ' (-τὸν δ') ἐν μέσσῳ καὶ ἀρηΐφιλον Μενέλαον | συμβάλετ' (οἵους) ἀμφ' Ἑλένῃ καὶ κτήμασι πᾶσι μάχεσθαι. | ὁπότερος δέ κε νικήσῃ κρείσσων τε γένηται, | κτήμαϑ' ἑλὼν εὖ πάντα γυναῖκά τε οἴκαδ' ἀγέσθω· | οἱ δ' ἄλλοι φιλότητα καὶ ὅρκια πιστὰ τάμόντες (-μωμεν) *Γ* 69—73. 90—94
αὐτὰρ ἐμὲ *δ* 161 *ο* 368 *π* 272 u. f.
αὐτὰρ ἐμὲ Ζεὺς *Θ* 364 *Υ* 92
αὐτὰρ ἐμοὶ *Α* 118 *Φ* 157 *γ* 351 *η* 151 *κ* 25 *ξ* 210. 27. 43. 348 *ω* 95 (*υ* 217 u. ff.)
αὐτὰρ ἐμοὶ Ζεὺς αὐτὸς *ξ* 273. 310

αὐτὰρ ἐμοὶ καὶ τ 512 υ 87
αὐτὰρ ἐμοὶ τάδε (τόδε) ρ 601 υ 217
αὐτὰρ ἐμὸν κῆρ Τ 319 μ 192 u. f.
αὐτὰρ ἐμὸν κῆρ | χαῖρ', ἐπεὶ δ 259 f. υ 89 f.
αὐτὰρ ἐν αὐτῷ Ζ 243 Σ 481 ε 235
αὐτὰρ ἐπ' ἄλλα (-λοι) Ν 799. 800
αὐτὰρ ἐπ' αὐτῷ δ 134 μ 422
αὐτὰρ ἐπεὶ Α 605 Γ 1 Ι 215 Κ 574 Σ 614 Τ 19 Υ 47. 337 Φ 383. 534 Χ 462 Ψ 10. 127 Ω 547 δ 233. 583 ζ 93 λ 246. 385 μ 1. 13. 260 χ 119 ω 43. 349 (Α 467. 69 Β 430. 32 Ζ 349 Η 148 Ο 320 Π 246 Ω 513. 790 τ 505 ω 71 u. ff.)
αὐτὰρ ἐπεὶ Δαναῶν νέες ἤλυθον ἀμφιέλισσαι, | ἂψ εἰς Ἴλιον ἦλθε, μετέπρεπε δὲ Τρώεσσιν, | ναῖε δὲ πὰρ Πριάμῳ· ὁ δέ μιν τίεν ἶσα τέκεσσιν. | τόν ῥ' Ν 174—77 Ο 549—52
αὐτὰρ ἐπεὶ δείπνησε καὶ ἤραρε θυμὸν ἐδωδῇ, | καὶ ε 95 f. ξ 111 f.
αὐτὰρ ἐπεὶ διά τε σκόλοπας καὶ τάφρον ἔβησαν | φεύγοντες, πολλοὶ δὲ δάμεν Τρώων (Δαναῶν) ὑπὸ χερσὶν, | οἱ μὲν δὴ παρὰ (-ρ') νηυσὶν (ὄχεσφιν) ἐρητύοντο μένοντες Θ 343—45 Ο 1—3
αὐτὰρ ἐπεὶ δῶκέν τε καὶ ἔκπιον κ 237. 318
αὐτὰρ ἐπεὶ ἴδεν (-δον) Δ 217 Ο 279
αὐτὰρ ἐπεὶ κατὰ Β 317 Ι 212 Μ 13 u. f.
αὐτὰρ ἐπεὶ κατὰ μῆρ' ἐκάη καὶ σπλάγχν' ἐπάσαντο, | μίστυλλόν τ' ἄρα τἄλλα καὶ ἀμφ' ὀβελοῖσιν ἔπειραν μ 364 f. γ 461 f. u. f.
αὐτὰρ ἐπεὶ κατὰ μῆρ' ἐκάη καὶ σπλάγχν' ἐπάσαντο, | μίστυλλόν τ' ἄρα τἄλλα καὶ ἀμφ' ὀβελοῖσιν ἔπειραν, | ὤπτησάν τε περιφραδέως, ἐρύσαντό τε πάντα. | αὐτὰρ ἐπεὶ παύσαντο πόνου τετύκοντό τε δαῖτα, | δαίνυντ', οὐδέ τι θυμὸς ἐδεύετο δαιτὸς ἐΐσης. | αὐτὰρ ἐπεὶ πόσιος καὶ ἐδητύος ἐξ ἔρον ἕντο, Α 464—69 Β 427—32
αὐτὰρ ἐπεί κε Ζ 83 Ι 707
αὐτὰρ ἐπεὶ κλαίουσα (-ων) υ 59 (δ 541 κ 499)
αὐτὰρ ἐπεὶ Κύκλωψ (-πα) ι 296. 362
αὐτὰρ ἐπεὶ λοῦσέν τε καὶ ἔχρισεν λίπ' ἐλαίῳ | ἀμφὶ δέ γ 466 f. κ 364 f.
αὐτὰρ ἐπεὶ πόσιος καὶ ἐδητύος ἐξ ἔρον ἕντο μ 308 ο 303 (Α 469 Β 432 Ι 222 Ψ 57 Ω 628 α 150 δ 68 θ 72. 485 ξ 454 ο 142 π 55. 480 u. ff.)
αὐτὰρ ἐπεὶ πόσιος καὶ ἐδητύος ἐξ ἔρον ἕντο, | τοῖς ἄρα (τοῖσι δὲ) μύθων ἦρχε Γερήνιος ἱππότα Νέστωρ. γ 67 f. 473 f.
αὐτὰρ ἐπεὶ πόσιος καὶ ἐδητύος ἐξ ἔρον ἕντο, | τοῖς ὁ γέρων πάμπρωτος ὑφαίνειν ἤρχετο μῆτιν | Νέστωρ, οὗ καὶ πρόσθεν ἀρίστη φαίνετο βουλή. | ὅ σφιν ἐϋφρονέων ἀγορήσατο καὶ μετέειπεν· | Ἀτρείδη Η 323—27 Ι 92—96
αὐτὰρ ἐπεὶ πόσιος καὶ ἐδητύος ἐξ ἔρον ἕντο, | τοῖσι δὲ ο 501 f. u. f.
αὐτὰρ ἐπεὶ πόσιος καὶ ἐδητύος ἐξ ἔρον ἕντο, | τοῖσι δὲ μύθων ἦρχε γ 473 f. ρ 99 f.
αὐτὰρ ἐπεὶ Πριάμοιο πόλιν διεπέρσαμεν αἰπὴν, | βῆμεν δ' ἐν νήεσσι, θεὸς δ' ἐκέδασσεν Ἀχαιούς γ 130 f. ν 316 f.
αὐτὰρ ἐπεί ῥ' ἐπὶ νῆα κατήλυθον (-θομεν) ἠδὲ θάλασσαν β 407 μ 391 ν 70 (δ 428. 573 u. f.)
αὐτὰρ ἐπεί ῥ' ἐπὶ νῆα κατήλυθον (-θομεν) ἠδὲ θάλασσαν, | νῆα μὲν θ 50 f. λ 1 f.
αὐτὰρ ἐπεί ῥ' ἕσσαντο περὶ χροῒ νώροπα χαλκὸν Ξ 383 ω 467. 500
αὐτὰρ ἐπεί ῥ' εὔξαντο μ 359 u. f.
Αὐτὰρ ἐπεί ῥ' εὔξαντο καὶ οὐλοχύτας προβάλοντο γ 447 u. f.
αὐτὰρ ἐπεί ῥ' εὔξαντο καὶ οὐλοχύτας προβάλοντο, | αὐέρυσαν

μὲν πρῶτα καὶ ἔσφαξαν καὶ ἔδειραν, | μηρούς τ' ἐξέταμον κατά τε κνίσῃ ἐκάλυψαν | δίπτυχα ποιήσαντες, ἐπ' αὐτῶν δ' ὠμοθέτησαν Α 458—61 Β 421—24
αὐτὰρ ἐπεί ῥ' ἥβης (-βην) Λ 225 ο 366
αὐτὰρ ἐπεί ῥ' ἤγερθεν ὁμηγερέες τ' ἐγένοντο Ω 790 β 9 u. f.
αὐτὰρ ἐπεί ῥ' ἤγερθεν ὁμηγερέες τ' ἐγένοντο, | τοῖσιν δ' θ 24 f. ω 421 f.
αὐτὰρ ἐπεί ῥ' ἵκανε δόμους εὐναιετάοντας ρ 28 u. s. f.
αὐτὰρ ἐπεί ῥ' ἵκοντο Α 484 u. f.
αὐτὰρ ἐπεί ῥ' ἵκοντο δόμους εὐναιετάοντας | χλαίνας μὲν κατέθεντο κατὰ κλισμούς τε θρόνους τε ρ 85 f. 178 f.
αὐτὰρ ἐπεί ῥ' ὄμοσέν (-σάν) τε τελεύτησέν (-σάν) τε τὸν ὅρκον Ξ 280 β 378 (κ 346 μ 304 ο 438 σ 59)
αὐτὰρ ἐπεὶ σίτου (-τοιο) ζ 99 (ι 87 κ 58)
αὐτὰρ ἐπεὶ σπεῖσάν τ' ἔπιόν θ' ὅσον ἤθελε θυμὸς γ 342 σ 427 (Ι 177 η 184 u. f.)
Αὐτὰρ ἐπεὶ σπεῖσάν τ' ἔπιόν θ' ὅσον ἤθελε θυμὸς, | οἱ μὲν κακκείοντες ἔβαν οἶκόνδε ἕκαστος, γ 395 f. η 228 f.
αὐτὰρ ἐπεὶ στόρεσαν πυκινὸν λέχος ἐγκονέουσαι η 340 ψ 291
αὐτὰρ ἐπεὶ τάρπημεν (-σαν) ἐδητύος ἠδὲ ποτῆτος Λ 780 ε 201
αὐτὰρ ἐπεὶ τάρπησαν Ω 633 u. f. u. s. v.
αὐτὰρ ἐπεὶ τάρπησαν ὁρώμενοι ὀφθαλμοῖσιν δ 47 κ 181
αὐτὰρ ἐπεὶ τὸ Λ 267 u. s. f.
Αὐτὰρ ἐπεὶ τόγ' ἄκουσ' η 167 θ 143
Αὐτὰρ ἐπεὶ τόγ' ἄκουσε(ν) Φ 377 Ψ 161 θ 446 ο 92 u. f.
Αὐτὰρ ἐπεὶ τόγ' ἄκουσε Ποσειδάων ἐνοσίχθων, | βῆ ῥ' ἴμεν Υ 318 f. ν 159 f.
αὐτὰρ ἐπειδὴ (-πεὶ δή ω 71) Δ 124 Ζ 178 ε 241 θ 377 μ 197 χ 260 u. ff. δ' ὕδωρ. |
αὐτὰρ ἐπειδὴ ζέσσεν ὕδωρ ἐνὶ ἤνοπι χαλκῷ Σ 349 f. κ 360 f.
αὐτὰρ ἐπειδὴ πάντα (πᾶν χ 457) θ 282 ζ 227 u. ff.
αὐτὰρ ἐπειδὴ πάντα ἑῷ θηήσατο θυμῷ ε 76 η 134
αὐτὰρ ἐπειδὴ πάντα περὶ χροῒ Η 207 Ξ 187
αὐτὰρ ἐπειδὴ πάντες (-τας Π 198, πᾶσαν π 340) Τ 54 θ 131
αὐτὰρ ἐπειδὴ σπεῦσε πονησάμενος τὰ ἃ ἔργα ι 250. 310. 43
αὐτὰρ ἐπειδὴ τεῖχος ἐπεσσυμένους ἐνόησαν (-σεν) | Τρῶας, ἀτὰρ Δαναῶν γένετο ἰαχή τε φόβος τε Μ 143 f. Ο 395 f.
αὐτὰρ ἐπειδὴ τεῦξε Σ 609 θ 276
αὐτὰρ ἐπειδὴ τόνγε (τῶνγε φ 205) Λ 478 Π 187 ν 271
αὐτὰρ ἔπειτ' Α 51 Π 411. 15. 696 (Ε 459. 884 u. ff.)
αὐτὰρ ἔπειτ' Αἴαντε (-ας τε) Β 406 Ι 169
αὐτὰρ ἔπειτ' ἄλλοισι (-λοις) γ 58 ω 180
αὐτὰρ ἔπειτ' ἐπέθηκε θυρεὸν μέγαν ὑψόσ' ἀείρας ι 240. 340
αὐτὰρ ἔπειτα Γ 273. 315 Ι 68 Λ 304. 422. 622 Μ 187. 93 Ν 491 Σ 475 Τ 179 Ψ 683 Ω 273. 716. 801 δ 457. 590 θ 55 ι 203. 25. 313. 71 ξ 245 ο 261 ψ 310 (Γ 335 Δ 424. 42 Π 136. 497. 534 Τ 373 Ψ 238 Ω 792 u. ff.)
αὐτὰρ ἔπειτα | δείπνου πασσάμενος (-μένω) α 123 f. δ 60 f.
αὐτὰρ ἔπειτα θρόνους περικαλλέας ἠδὲ τραπέζας | ὕδατι καὶ σπόγγοισι πολυτρήτοισι καθαίρειν (-θαιρον) | αὐτὰρ χ 438—40. 52—54
αὐτὰρ ἐπὴν γ 45 δ 412 ε 348 ζ 262. 97 κ 526 λ 119 ο 36 ι 515 φ 159 χ 219 (Ω 155. 84 u. ff.)

αὐτὰρ ἐπὴν δὴ Π 453 α 293 ε 363 μ 55 σ 269 χ 440
αὐτὰρ ἐπὴν ἔλθῃσι (-τε Ο 147) λ 192 u. f.
αὐτὰρ ἐπὴν ἔλθῃσιν Ὀδυσσῆος φίλος υἱὸς, | αὐτός τοι (κεῖνός σε) χλαῖνάν τε χιτῶνά τε εἵματα δώσει (ἕσσει), | πέμψει δ' ὅππῃ σε κραδίη θυμός τε κελεύει ξ 515—17 ο 337—39
αὐτὰρ ἐπὶ κρατὸς λιμένος ι 140 ν 102
αὐτὰρ νῦν α 200 π 142
αὐτὰρ ὁ αὖτε Β 105. 7
αὐτὰρ ὁ ἂψ ἐπόρουσε Γ 379 Φ 33
αὐτὰρ ὁ βῆ Δ 385 Ε 398. 849 Ζ 171 Λ 101 Τ 40 Υ 407 Φ 299 δ 532 ρ 255 u. ff.
αὐτὰρ ὁ βῆ διὰ δῶμα η 139 σ 153
αὐτὰρ ὁ βῆ ῥ' ἰέναι μετὰ (μετ' Υ 484) Κ 73 Φ 205
αὐτὰρ ὁ Διογενὴς Φ 17 ψ 306 οὐδὲ τί μιν προσεφώνεον οὐδ' ἐρέοντο· |
αὐτὰρ ὁ ἔγνω ᾗσιν ἐνὶ φρεσὶ, φώνησέν τε Α 332 f. Θ 445 f.
αὐτὰρ ὁ ἐκ ζ 224 ξ 1
αὐτὰρ ὁ ἐν υ 1 u. ff.
ἕκαστος, |
αὐτὰρ ὁ ἐν μεγάρῳ ὑπελείπετο δῖος Ὀδυσσεὺς η 229 f. σ 428 f.
Αὐτὰρ ὁ ἐν μεγάρῳ ὑπελείπετο δῖος Ὀδυσσεὺς, | μνηστήρεσσι φόνον σὺν Ἀθήνῃ μερμηρίζων τ 1 f. 51 f.
αὐτὰρ ὁ θυμὸν Ε 806 Υ 403
αὐτὰρ ὁ μακρὰ (-κρὸν) Β 224 Γ 81
αὐτὰρ ὁ μειλιχίοισι (-χιον) Ζ 214 Κ 288
Αὐτὰρ ὁ μερμήριζε (-ξε) Κ 503 ε 354
αὐτὰρ ὁ Μηριόνῃ (-ναο) Κ 270 Ρ 610
αὐτὰρ ὁ Πατρόκλῳ (-τροκλον) Π 732 Σ 451
αὐτὰρ ὁ πεζὸς ἐὼν Δ 231 Λ 230
αὐτὰρ ὁ πῖνε καὶ ἦσθε ε 94 η 177
αὐτὰρ ὁ τοῖσιν (τοῖς Α 597) Η 383 α 9

αὐτὰρ ὁ τῶν ρ 67 u. f.
Αὐτὰρ ὁ τῶν ἄλλων ἐπεπωλεῖτο στίχας ἀνδρῶν | ἔγχεΐ τ' ἄορί τε μεγάλοισί τε χερμαδίοισιν Λ 264 f. 540 f.
αὐτὰρ ὅγ' ἀμφ' ὤμοισιν (-σι) Γ 328 Ο 479
αὐτὰρ ὅγ' ἀσθμαίνων εὐεργέος ἔκπεσε δίφρου Ε 585 Ν 399
αὐτὰρ ὅγ' ἐξοπίσω ἀνεχάζετο Λ 461 Ρ 108
αὐτὰρ ὅγ' ἥρως Ε 308. 27 Θ 268 Κ 154 Λ 483 Ν 164 Ψ 896
αὐτὰρ ὅγ' ὡς (ὥστε Ο 630) Μ 40 Φ 550 υ 140
αὐτὰρ ὅγε Ι 206 Ο 523 χ 480
αὐτὰρ Ὀδυσσεὺς Α 430 Β 631 Λ 321 α 57 β 182 ε 370 η 81 θ 264 ν 28 ξ 30. 171 π 119 σ 66. 100. 394 τ 209. 388. 479 χ 292. 493 ψ 67. 181 ω 392 (θ 83. 367. 521 π 177 u. f.)
αὐτὰρ Ὀδυσσεὺς | ἆσσον ν 367 f. ω 220 f.
αὐτὰρ Ὀδυσσῆα (-ος ρ 114, -ϊ ω 309) θ 517 ψ 153
αὐτὰρ οἱ ἄλλοι Ζ 402 Τ 83 θ 40
αὐτὰρ ὄπισθεν (-πίσσω Ο 304) Ρ 718. 46 Σ 554 Ψ 763 Ω 325 ξ 393 τ 436
αὐτὰρ ὅτ' ἐς (εἰς) Κ 14 λ 523
αὐτὰρ ὀϊστὸς Ε 399 Ν 651
Αὐτὰρ Πηλείδης Ψ 826 u. f.
αὐτὰρ Πηλείδης κατὰ μὲν δολιχόσκιον ἔγχος Ψ 798. 884
αὐτὰρ Τηλέμαχος καὶ βουκόλος ἠδὲ συβώτης χ 454 ψ 297
αὐτὰρ Τηλέμαχος (-χον) προσέφη γλαυκῶπιν (-πις) Ἀθήνην (-νη) α 156 β 399
αὐτὰρ Τηλέμαχος πρόσθ' ἡγεμόνευεν χ 400 ω 155
αὐτάρ τοι (οἱ ε 143) Ο 45 λ 506 π 207
αὐτὰρ τοὺς ἄλλους ι 100. 331
αὐτὰρ ὕπερθεν Β 218 Ε 724 Η 101 Μ 446 Ω 797 ξ 476 υ 2 ω 230 u. f.

αὐτὰρ ὕπερθεν | τεῖχος Μ 398 f. Ν 682 f.
αὖτε καρηκομόωντες Ἀχαιοὶ Η 448. 59 Σ 6
αὐτὴ δ' ἀντ. s. αὐτὸς δ' ἀ.
αὐτὴ δ' ἀργύφεον φᾶρος μέγα ἕννυτο νύμφη, | λεπτὸν καὶ χαρίεν, περὶ δὲ ζώνην βάλετ' ἰξυῖ | καλὴν χρυσείην· κεφαλῇ δ' ἐφύπερθε (ἐπέθηκε) καλύπτρην· ε 230—32 κ 543—45
αὐτὴ δ' αὖθ' (αὖτ') Γ 383 Δ 132
αὐτὴ δ' ἂψ ἐς ε 352 υ 5
αὐτὴ δ' ἐς θάλαμον Ζ 288 η 7
αὐτὴ (-τὴν Ν 599) δὲ Τ 355 u. f.
αὐτὴ δὲ χθαμαλὴ ι 25 κ 196
αὐτὴ (-τῆς, -τὴν) Πηνελόπεια (-πείης, -αν) π 303 τ 376 χ 425
ἀϋτὴ δ' οὐρανὸν ἵκει Β 153 Μ 338 Ξ 60
ἀϋτή (-τήν) τε πτόλεμός (-μόν Α 492) τε Ζ 328 Π 63
αὐτῇ σὺν Ι 194 Ξ 498
αὐτὴν ὁδὸν θ 107 κ 263 π 138
ἀϋτῆς· | αὐτὰρ Δ 328 f. Ε 732 f.
αὐτῆς Ἰθάκης π 251 (ξ 98 φ 109)
αὐτῇσι βόεσσιν Η 474 υ 219
αὐτίκ' Ἀθηναίην ἔπεα πτερόεντα προσηύδα Δ 69 u. f.
αὐτίκ' Ἀθηναίην ἔπεα πτερόεντα προσηύδα· | Ὦ πόποι, αἰγιόχοιο Διὸς τέκος, Ἀτρυτώνη Ε 713 f. Φ 419 f.
αὐτίκ' ἀπὸ Ω 515 u. f.
αὐτίκ' ἀπὸ κρατὸς Ζ 472 ξ 276
αὐτίκ' ἄρ' εἰς δ 220 ε 77
αὐτίκ' ἄρ' (-κα δ') εἰς εὐρὺ σπέος ε 77 ι 337
αὐτίκ' ἄρ' Ἥφ. s. αὐτίκα δ' Ἥφ.
αὐτίκ' ἄρα Π 308 Ψ 118
αὐτίκ' ἐγὼ (-γὼν ν 272) Α 386 θ 497
αὐτίκ' ἐπεί Μ 393 φ 405 u. f.
αὐτίκ' ἐπεί κεν (-κε ρ 23) Ξ 237 ξ 153
αὐτίκ' ἔπειθ' Α 583 Τ 242 (Ω 340 ε 44)
αὐτίκ' ἔπειτ' ζ 323 λ 636 μ 168 u. ff.

αὐτίκ' ἔπειτ' ἀνστάντες ἔβαν δόμον εἰς Ὀδυσῆος δ 674 π 407
αὐτίκ' ἔπειτ' ἀπ' ἐμεῖο κάρη τάμοι ἀλλότριος φὼς, | εἰ μὴ ἐγὼ Ε 214 f. π 102 f.
αὐτίκ' ἔπειτα Β 322 Γ 267 Υ 140 β 379 δ 506 κ 237 μ 201. 61. 394 ρ 120
αὐτίκα γάρ Δ 172 Ο 135 Σ 96 Ω 226 ι 213 ψ 362 u. f.
αὐτίκα γὰρ κατὰ τ 390 ω 183
αὐτίκα δ' ἀθανάτοισι Υ 292 μ 376
αὐτίκα δ' αἰετὸν ἧκε, τελειότατον πετεηνῶν Θ 247 Ω 315
αὐτίκα δ' ἔγνω Α 199 λ 153 τ 392 u. f.
αὐτίκα δ' ἔγνω | τὸν μὲν Ξ 154 f. Ρ 84 f.
αὐτίκα δ' εἰς (ἐς π 327) Π 184 ι 337
αὐτίκα δ' ἐκ Δ 213 Π 678
αὐτίκα δ' ἐξ Ν 17 u. f.
αὐτίκα δ' ἐξ ὀχέων σὺν τεύχεσιν ἆλτο χαμᾶζε Γ 29 (Μ 81 Ν 749 u. f.)
αὐτίκα (Ἕκτωρ Λ 211—15) δ' ἐξ ὀχέων σὺν τεύχεσιν ἆλτο χαμᾶζε, | πάλλων δ' ὀξέα δοῦρα κατὰ στρατὸν ᾤχετο πάντη, | ὀτρύνων μαχέσασθαι, ἔγειρε δὲ φύλοπιν αἰνήν. | οἱ δ' ἐλελίχθησαν καὶ ἐναντίοι ἔσταν Ἀχαιῶν· | Ἀργεῖοι δ' Ε 494—98 Ζ 103—7
αὐτίκα δ' (-τίκ' ἄρ') Ἥφαιστον προσεφώνεεν, ὃν φίλον υἱόν Φ 330. 78
αὐτίκα δ' Ἰδομενῆα (-νεὺς Λ 510) Δ 256 τ 190
αὐτίκα δὲ Μ 309 Π 259. 864 ε 373 ν 355 (κ 541 μ 142 ο 56 υ 91 u. f.)
αὐτίκα δὲ μνηστῆρας (-σι) α 324 φ 67
αὐτίκα κήρυκες μὲν ὕδ. s. τοῖσι δὲ κήρ.
αὐτίκα κήρυκες Ι 174 u. s. f.
αὐτίκα κηρύκεσσι λιγυφθόγγοισι κέλευσεν (-σαν) Β 442 Ψ 39

αὐτίκα νῦν *Z* 308 ε 205 *v* 63 u. f.
αὐτίκα νῦν, ἵνα *Ψ* 552 ι 356 *ν* 364 σ 203
αὐτίκα πατρὸς *B* 662 (κ 111 *o* 423)
αὖτις δ' ἠϊόνα μεγάλην ψαμάθοισι καλύψαι (-λυψεν) *H* 462 *M* 31
Αὖτις δὲ *O* 696 ξ 405 χ 272
αὖτις ἐνὶ *Ω* 17 δ 549
αὖτις, ἐπὴν εἰ τοῖς ἐπιτείλω *K* 63 *N* 753
αὖτις ἰόντα (-τες, -τας) *A* 27 *P* 103 *Σ* 286
αὖτις ἰὼν πρ. s. ἐξαῦτις ἰ.
αὖτις ὑποστρέψας (-φθεὶς *A* 567) 446 *Θ* 301
αὐτόθ' ὀλέσθαι (ὄλοντο *Π* 848 κ 132) *Γ* 428 ι 496 *o* 327
αὐτόθεν ἐκ φ 420 u. s. f.
αὐτόθεν ἐξ ἕδρης (-δρέων) *T* 77 *ν* 56
αὐτόθι μίμνειν (-μνει λ 187, -μνω μ 161, -μνον ω 464) ξ 245 λ 356
αὐτόθι (-φι) πάντας ἀρίστους *K* 273 *N* 42
αὐτοὶ δ' εἰς ἀγορὴν κίον ἀθρόοι π 361 ω 420
αὐτοὶ δὲ *ν* 365 u. f.
ἐπὶ τάφρῳ, | αὐτοὶ δὲ πρυλέες σὺν τεύχεσι θωρηχθέντες *A* 48 f. *M* 76 f.
αὐτοί τε καὶ ἵπποι *N* 684 *P* 644
αὐτοῖο τιτύσκετο δουρὶ φαεινῷ, | καὶ βάλεν *N* 159 f. 370 f.
αὐτόματος (-ται) δέ *B* 408 (*E* 749 *Θ* 393)
Αὐτομέδων τε καὶ Ἄλκιμος *T* 392 *Ω* 474
αὐτὸν δ' ἀμφὶ *T* 303 u. s. αὐτὸς δ' ἀ.
αὐτὸν δ' ἐν μέσσῳ s. αὐτὰρ ἔμ' ἐν μέσ.
αὐτὸν ἐποτρ. s. αὐτὸς ἐπ.
αὐτὸν ἔχοντα *M* 204 ϱ 81
αὐτὸν θυμὸς ἐπ. s. αὐτῶν θ. ἐ.
αὐτὸν ἰόντες (-τα) *Π* 601 δ 670
αὐτὸν καὶ θεράποντα *Z* 18 u. f.
αὐτὸν καὶ θεράποντα σὺν ἕντεσι *N* 331 *Π* 279
αὐτὸν μὲν δ 210 ϱ 595
αὐτὸν ὀλέσθαι *X* 110 u. s. αὐτόθ' ὀλ.
αὐτόν (-τός π 404) τε *Ω* 430 u. f.
αὐτόν τε ζώειν καὶ *Ω* 558 *ν* 360 π 388
αὐτὸς ἀνέγνω *N* 734 α 216
αὐτὸς (δ') ἀπονόσφι *B* 233 (ε 350 κ 528)
αὐτὸς γάρ *B* 612 *H* 285 λ 508 ϱ 404
αὐτὸς δ' ἀμφὶ (ἀμφ') ξ 23 χ 122
αὐτὸς (-τὴ ε 198) δ' ἀντίον ἷζεν Ὀδυσσῆος θείοιο *I* 218 π 53
αὐτὸς δ' ἀπονόσφι τραπέσθαι ε 350 κ 528
αὐτὸς δ' αὖτ' (-τε γ 402) *N* 642 *P* 706 u. ff.
κατέδησεν ὑπ' αἰθούσῃ ἐριδούπῳ |
αὐτὸς δ' αὖτ' *ν* 176 f. 89 f.
αὐτὸς δ' αὖτ' Ὀδυσῆα χ 342 u. f.
αὐτὸς δ' αὖτ' Ὀδυσῆα προσηύδα *ν* 165. 77
αὐτὸς δ' εἰς χ 512 u. s. αὐτὸς δ' ἐς
αὐτὸς δ' ἐκ δίφροιο παρὰ τροχὸν ἐξεκυλίσθη *Z* 42 *Ψ* 394
αὐτὸς δ' ἐκ δίφροιο χαμαὶ θόρε παμφανόωντος *Θ* 320 *Ψ* 509
αὐτὸς δ' ἐν *Θ* 51 *A* 296 *Σ* 26
αὐτὸς (-τὴ *Z* 288) δ' ἐς θάλαμον κατεβήσετο κηώεντα *Ω* 191 *o* 99
αὐτὸς (-τὸν *B* 263) δὲ *Γ* 196 *H* 50 *Θ* 4. 442 *A* 570 *M* 207 *Ψ* 335 ε 374 (κ 535 λ 48 u. f.)
αὐτὸς δὲ πρώτιστα χ 113 u. f.
αὐτὸς δὲ πρώτιστα συβώτην εἰσαφικέσθαι, | ὅς τοι ὑῶν ἐπίουρος, ὁμῶς δέ τοι ἤπια οἶδεν, *ν* 404 f. *o* 38 f.
αὐτὸς ἔδωκεν *B* 827 τ 396
αὐτὸς ἔλαυνε *E* 237 *Ω* 691
αὐτὸς (-τὸν *K* 242) ἑλέσθαι *I* 281 *N* 729 (ι 334 ω 279)
αὐτὸς ἑλέσθω *I* 139 σ 47
αὐτὸς ἐνὶ πρώτοισι μάχεσθαι (-χοίμην) *I* 709 *M* 324
αὐτὸς ἐπελθὼν *Ω* 418 *β* 246 ϱ 382 ω 506 (π 197 ψ 185)
αὐτὸς (-τὸν) ἐποτρύνει μαχέσασθαι *P* 178 *Y* 171

αὐτὸς ἔχων *Ω* 280 (*P* 473 *Σ* 132)
αὐτὸς ἰὼν *A* 185 *X* 113 *ν* 21
αὐτὸς (-τὸν) καὶ *I* 301 (*Z* 18 *N* 331 *Π* 279)
αὐτὸς μὲν π 71 u. f.
αὐτὸς μὲν γὰρ *Π* 239 π 374
αὐτὸς νῦν *Θ* 142. 443
αὐτὸς, | σίτου ξ 45 f. *v* 136 f.
αὐτοσχεδὸν ὁρμ. s. σχεδὸν ὁ.
αὐτοῦ δὲ προπάροιθε *Y* 441 π 344
αὐτοῦ ἐνὶ Τροίῃ *B* 237 *Σ* 330 *T* 330 σ 266
αὐτοῦ μιν κατέρυκε, δίδου δ' ὅγε θυγατέρα ἣν *Z* 192 *A* 226
αὐτοῦ οἱ *O* 349 *Φ* 322
αὐτοῦ πὰρ νηΐ τε μένειν καὶ νῆα ἔρυσθαι ι 194 κ 444
κελόμην ἑρίηρας ἑταίρους |
αὐτοῦ πὰρ νηΐ τε (νήεσσι) μένειν καὶ νῆα(ς) ἔρυσθαι ι 193 f. (ξ 259 f. ϱ 428 f.)
αὐτοῦ πρόσθε ποδῶν *Π* 742 χ 4 (ἑταίρους) |
αὐτούς τ' ἀμβαίνειν ἀνά τε πρυμνήσια λῦσαι. | οἱ δ' αἶψ' εἰσβαινον καὶ ἐπὶ κληῖσι καθῖζον λ 636—38 (*o* 548 f. u. f.) (ἑταίρους) |
αὐτούς τ' ἀμβαίνειν ἀνά τε πρυμνήσια λῦσαι. | οἱ δ' αἶψ' εἰσβαινον καὶ ἐπὶ κληῖσι καθῖζον. | ἑξῆς δ' ἑζόμενοι πολιὴν ἅλα τύπτον ἐρετμοῖς ι 177—80 ι 562—64 μ 144—47
αὐτό τε πτείνῃ (πτενέειν) *E* 236 *P* 496
αὐτῷ. | Αἴας δ' *P* 131 f. 311 f.
αὐτῷ ἕποντο *Π* 504 τ 196
αὐτῷ | ἔσσεται *Ψ* 342 f. ϱ 14 f.
αὐτῷ θυμὸς ἐνὶ στήθεσσι *H* 216 *N* 73
αὐτῷ σοὶ (τοι) μετόπισθ' ἄχος ἔσσεται *I* 249 χ 345
αὐτῷ. | Ὡς φάτο *Ψ* 107 f. *o* 168 f.
αὐτῶν (-τὸν) θυμὸς ἐποτρύνει καὶ ἀνώγει *Z* 439 *O* 43
αὐχένα θεῖνεν (θείνας) *Π* 339 *Y* 481
αὐχένα, λῦσε δὲ γυῖα *A* 240 *Φ* 406
αὐχένα μέσσον *E* 657 (*Y* 455 u. f.)
αὐχένα μέσσον ἔλασσεν *K* 455 *Ξ* 497 χ 328
αὐχένα τε *Θ* 326 u. f.
αὐχένα τε στιβαρὸν *Σ* 415 *Θ* 136
Ἀφαρῆά τε Λήϊτρόν τε *I* 83 *N* 478
ἀφείλετο νόστιμον ἦμαρ α 9 τ 369
ἄφθιτον (-τα *N* 22) αἰεί *Ξ* 238 (*B* 46. 186)
ἀφίκεο (-το) πολλὰ μογήσας *o* 489 ψ 338
ἀφίκετο δῖα θεάων φ 42 (α 332 π 414 σ 208 φ 63)
ἀφνειόν τε *B* 570 σ 127
ἀφνειὸς (-ὸν *Ξ* 122) βιότοιο *E* 544 *Z* 14
ἀφνειός τ' ἀγαθός τε *N* 664 *P* 576
ἀφραδέων (-ως), ἐπεὶ *β* 282 ξ 481
ἀφρῷ μορμύροντα (-ρων) *E* 599 *Σ* 403
ἄφυσσον (-φύσσας) | ἡδὺν *β* 349 f. ι 204 f.
Ἀχαϊάδων εὐπέπλων *E* 424 φ 160
Ἀχαΐδες, οὐκέτ' Ἀχαιοὶ *B* 235 *H* 96
Ἀχαιοί. | ἀμφὶ *E* 298 f. ω 57 f.
Ἀχαιοὶ, | εἰ μὴ *A* 504 f. *Ψ* 540 f.
Ἀχαιοὶ, | ἐν θυμῷ *Γ* 8 f. *Ξ* 49 f.
Ἀχαιοὶ | θεσπεσίως (-φ) *O* 636 f. *Σ* 148 f.
Ἀχαιοί. | Οἱ δὲ θεοὶ πὰρ Ζηνὶ καθήμενοι *Γ* 461 f. *H* 442 f.
Ἀχαιοί; | οὐδέ *A* 123 f. *I* 55 f.
Ἀχαιοί (-ούς) τε Τρῶές (-άς *E* 862) τε *B* 123 *Γ* 111 *O* 390. 707
Ἀχαιοὶ | Τρῶας *A* 415 f. *O* 405 f.
Ἀχαιοὶ | Τρώων *A* 163 f. *B* 126 f.
Ἀχαιοὶ, | τῶν νῦν *H* 328 f. (χ 100 f. δ 330 f.)
Ἀχαιὸς ἀνὴρ ἠΰς τε μέγας τε *Γ* 167. 226
Ἀχαιοὺς (-οὶ), | μῆνιν ἀποειπὼν (-πόντος) *T* 34 f. 74 f.
Ἀχαιούς, | τοὺς μὲν *O* 6 f. ω 426 f.
Ἀχαιῶν( )ἄγγελος *E* 803 f. *K* 286

Ἀχαιῶν· | ἀλλ' οὐδ' ὣς *Λ* 840 f. *M* 431 f.
Ἀχαιῶν. | ἀλλὰ σὺ *Λ* 392 f. *X* 339 f. *Ψ* 607 f.
Ἀχαιῶν ἄλλος (-λον *I* 391) *B* 80 *Δ* 334 *P* 475 *ξ* 493
Ἀχαιῶν· | αὐτός *H* 106 f. *I* 681 f.
Ἀχαιῶν(|)ἠγερέθοντο *B* 303 f. *T* 303
Ἀχαιῶν, | ἠὲ *B* 231 f. *K* 450 f.
Ἀχαιῶν | μαρνάμενοι (-μένων) *Z* 256 *N* 579
Ἀχαιῶν | μῦθον *B* 334 f. u. s. ἰῖες Ἀχ. μ.
Ἀχαιῶν, | νῆα *Λ* 484 f. *μ* 184 f.
Ἀχαιῶν | νηυσὶν ἔπι γλαφυρῇς (-σι) *I* 424 f. *X* 391 f.
Ἀχαιῶν ὅστις ἄριστος *H* 50 *λ* 179 *σ* 289 (*π* 76 *τ* 528)
Ἀχαιῶν, | ῥεῖα *K* 555 f. *O* 361 f.
Ἀχαιῶν τε Τρώων τε *H* 65. 300 (*Γ* 297. 319 *Δ* 85)
Ἀχαιῶν. | Τρῶες δὲ (δ' *Π* 277 f.) *N* 38 f. *P* 261 f.
Ἀχαιῶν | Τρώων *B* 129 f. *Z* 5 f.
Ἀχαιῶν. | τῷ νῦν *B* 253 f. *Z* 223 f.
Ἀχαιῶν χαλκοχιτώνων *B* 437 *H* 275. 444 *M* 352 *N* 272 *P* 414 *Σ* 105 *Ψ* 575 *Ω* 225 *α* 286 *δ* 496 (*Λ* 371 *B* 47. 163. 87 *Γ* 127. 31. 251 *Δ* 199 *Z* 454 *Θ* 71 *K* 136. 367 *O* 56)
Ἀχαιῶν. | ὡς δ' ὅτε *Ξ* 15 f. *Π* 822 f.
Ἀχαιῶν. | Ὣς ἔφατ' *Θ* 380 f. *P* 623 f.
ἄχεϊ μεγάλῳ βεβολημένος *I* 9 *χ* 247
ἄχθος ἀρούρης *Σ* 104 *ν* 379
Ἀχιλεὺς, Θέτιδος παῖς ἠϋκόμοιο *Δ* 512 *Π* 860
Ἀχιλῆα πελώριον *Φ* 527 *X* 92
Ἀχιλῆα πόδας ταχύν *N* 348 *P* 709 *Σ* 358
Ἀχιλῆϊ (-α) δαΐφρονι (-να *Σ* 30) *Δ* 791. 839 *P* 654
Ἀχιλῆϊ πόδας ταχὺς *Σ* 2 u. s. Ἀχιλῆα πόδ.
Ἀχιλῆος ἀμύμονος *Π* 854 *P* 186 *X* 113
Ἀχιλλεύς | αὐτίκα *Σ* 97 f. *Υ* 320 f.
Ἀχιλλεύς | Ἕκτορ *X* 260 f. 330 f.
Ἀχιλλεύς | ἔσται *Φ* 222 f. *Ω* 668 f.
Ἀχιλλεὺς | Πηλιάδα μελίην *Φ* 161 f. (*Π* 142 f. *T* 389 f.)
Ἀχιλλῆα (-ϊ) πτολίπορθον (-πόρθῳ *Ω* 108) *Φ* 550 (*Θ* 372 *O* 77)
Ἀχιλλῆϊ (-ος) ῥηξήνορι (-ρος *δ* 5) *N* 324 *Π* 575
Ἀχιλλῆος θείοιο *T* 279. 97
Ἀχιλλῆος μεγαθύμου *Υ* 498 *γ* 189
ἀχλὺν | θεσπεσίην *Υ* 341 f. *η* 41 f.
ἀχνύμενοι, θαλερὸν κατὰ δάκρυ χέοντες *κ* 570 *λ* 5. 466 *μ* 12
ἀχνύμενοι κῆρ *Ψ* 165 *μ* 250 *ω* 420 (*H* 428. 31)
ἀχνύμενοί περ *κ* 174 (*B* 270 *M* 178 *O* 651 u. s. ἐάσομεν, ἀχνύμ.)
ἀχνύμενος (-νον *χ* 188) κῆρ *κ* 67 (*μ* 153. 270)
ἀχνύμενος· μένεος δὲ μέγα φρένες ἀμφιμέλαιναι | πίμπλαντ', ὄσσε δέ οἱ πυρὶ λαμπετόωντι ἐΐκτην. *Δ* 103 f. *δ* 661 f.
ἀχνύμενός περ *N* 419 *η* 297 *ϑ* 478 (*Δ* 241. 588 *O* 133 *X* 424 *δ* 104. 533 *φ* 250 u. f.)
ἀχνύμενός (-νοί) περ ἑταίρου *P* 459 (*Θ* 125. 317 *O* 651)
ἀχνυμένῳ (-νῃ *Ω* 773) κῆρ *T* 57 (*Ψ* 284. 443)
ἄχος κραδίην καὶ θυμὸν ἵκανεν (-κάνει) *B* 171 (*Θ* 147 *O* 208 *Π* 52 *σ* 274)
ἆψ (δ') ἀναχαζόμενον (-μένοιο) *Π* 819 *P* 47
ἆψ ἀναχωρήσας (-σειν) *N* 457 *ρ* 461
ἆψ ἀπονοστήσειν *P* 406 *ω* 471 u. ff. παλιμπλαγχθέντας (-τα *γ'*) οἴω |
ἆψ ἀπονοστήσειν, εἴ *Δ* 59 f. *ν* 5 f.
ἆψ ἀπονοστήσειν προτὶ Ἴλιον ἠνεμόεσσαν *Θ* 499 *M* 115
ἆψ αὖτις *O* 364 u. s. ἆψ δ' αὖτ.
ἆψ δ' ἀναχωρήσας *Λ* 440 u. s. ἆψ ἀναχ.
ἆψ δ' αὖτις *Θ* 335 u. f.

ἆψ δ' αὖτις κατ' ἄρ' ἕζετ' ἐπὶ ϑρόνου, ἔνθεν ἀνέστη *σ* 157 *ψ* 164 (*φ* 139. 66)
ἆψ δ' ἑτάρων (αψ ἑτ. *N* 165) εἰς ἔθνος ἐχάζετο *N* 533 u. f.
ἆψ δ' ἑτάρων (ἀψ ἑτ. *Π* 817) εἰς ἔθνος ἐχάζετο κῆρ' ἀλεείνων *Γ* 32 *Λ* 585 *N* 566. 96. 648 *Ξ* 408
ἆψ δ' ὅγ' ἐτ' οἰδὸν ἰὼν κατ' ἄρ' ἕζετο *ρ* 466 *σ* 110
ἆψ ἐϑέλω ἀρέσαι δόμεναί τ' ἀπερείσι' ἄποινα *I* 120 *T* 138
ἆψ ἐπὶ γαῖαν ἀπ' οὐρανόϑεν προτράπηται (-ποίμην) *λ* 18 *μ* 381
ἆψ ἐπὶ νῆας *Π* 395 u. f.
ἆψ ἐπὶ νῆας ἴμεν *Σ* 14 *Φ* 297
ἆψ ἐς Ὄλυμπον *Θ* 456 *υ* 55
ἆψ ἴμεν Οὐλυμπόνδε *O* 133 *Υ* 142
ἆψ ἵππους στρέψαι (-ψαντα) *N* 396 *Y* 488
ἆψ τ' ἀνεχώρησεν (-σαν) *Γ* 35 *P* 729
ἆψ ὤσασϑαι, ἐπεὶ *M* 420 *O* 418
ἄψορρον καταβῆναι ἰὼν ἐς κλίμακα μακρὴν, | ἀλλὰ καταντικρὺ τέγεος πέσεν (-σον)· ἐκ δέ οἱ (μοι) αὐχὴν | ἀστραγάλων ἐάγη, ψυχὴ δ' Ἄϊδόσδε κατῆλϑεν *κ* 558—60 *λ* 63—65
ἄψορρον προτὶ ἄστυ *M* 74 *Π* 376
ἀψορρόου Ὠκεανοῖο *Σ* 399 *υ* 65

βαθείης ἔκτοϑεν αὐλῆς *ι* 239. 338
βαθὺ λήϊον *B* 147 *Λ* 560 *ι* 134
βαθυζώνους τε γυναῖκας *I* 594 *γ* 154
βαθυρρόου Ὠκεανοῖο *Ξ* 311 *λ* 13 (*H* 422 *τ* 434)
βάλ' (-λοι) ἀργυρότοξος Ἀπόλλων *η* 64 *ρ* 251
βάλ' Ἄρτεμις ἰοχέαιρα *Z* 428 *ο* 478
βάλε δεξιὸν ὦμον *Π* 289 *ρ* 462. 504
βάλε δουρὶ κατὰ κρατερὴν ὑσμίνην *H* 14 *P* 15
βάλε (βάλλε *χ* 82) στῆϑος παρὰ μαζὸν *Δ* 480 (*Θ* 121. 313 *O* 577)
βάλεν Αἴαντος δεινὸν σάκος ἑπταβόειον *H* 245. 66
βάλεν Αἰνείαο κατ' *E* 305 *Υ* 274
βάλεν ἰῷ *Θ* 81 *Π* 511 *χ* 15 (*Θ* 303 *N* 586)
βάλεν (-λέειν) μεγάλας ποτὶ (-λης κατὰ) πέτρας (-τρης) *μ* 71 *ξ* 399
βάλλον δ' ἀλλήλους χαλκήρεσιν ἐγχείῃσιν *Σ* 534 *ι* 55
βάλον ἠδὲ χιτῶνα (-νας), | ἔκ ῥ' ἀσαμίνθου (-ϑων) βὰς (βάντες) *ϑ* 455 f. *ρ* 89 f.
βαλὼν ὀδύνῃσιν ἔδωκεν *E* 397 *ρ* 567
βαλὼν χαλκήρεϊ δουρὶ *E* 145 *χ* 92
βὰν δ' ἰέναι *ε*. s. βῆν δ' ἰέναι *ε*.
βὰν δ' (ῥ' *K* 273) ἰέναι *Δ* 209 *δ* 779 *ο* 109
βὰν δ' ἴμεν εἰς ἀγορὴν *ϑ* 109 u. s. βῆ ῥ' ἴμ.
βὰν δ' (ῥ' *τ* 429) ἴμεν ἐς *Γ* 241 *χ* 179
βὰν δ' (ῥ') ἴμεν, ἦρχε δ' ἄρα σφιν (σφι) *Ξ* 134. 384
βὰν δ' (ῥ' *σ* 428) ἴμεναι *Υ* 32 *σ* 341
βάν ῥ' (δ') ἰϑὺς Ἀναῶν ἑλιημένοι *M* 106 *Π* 552
βὰν ῥ' (βῆ δ') ἴμεν, ὥστε λέοντε (-ων) *K* 297 (*M* 299 *ζ* 130)
βαρέα στενάχοντα *Θ* 334 *ε* 420 *κ* 76 (*N* 538 *Ξ* 432)
βαρείας (-ρεῖαι) χεῖρας (-ρες) *Λ* 89 *Ψ* 687
βαρείης χειρὸς ἀφῆκεν *N* 410 *Φ* 590
βασιλεύτερός ἐστιν *I* 392 *K* 239
βασιλῆα πολυχρύσοιο Μυκήνης *H* 180 *Λ* 46
βασιλῆες Ἀχαιῶν *H* 106 *Ψ* 36 *Ω* 404 *α* 394
βασιλῆϊ γὰρ ἀνδρὶ ἔοικεν (-κας) *Γ* 170 *ω* 253
βασιλῆος ἄεϑλα (-ϑλον) *Ψ* 631. 849
Βάσκ' ἴϑι, Ἶρι ταχεῖα *Θ* 399 *Λ* 186 *O* 158 *Ω* 144
βάτην ἐς μέσσ. s. βήτην ἐς μ.
βάτην παρὰ ϑῖν' (-να) *Λ* 327 *I* 182
βεβίηκεν Ἀχαιοὺς *K* 172 (145 *Π* 22)
βεβλήκει πρὸς στῆϑος *Λ* 108 *χ* 286

βεβλημένοι οὐτάμενοί τε *N* 764 (*Λ* 659. 826 *Π* 24)
βεβλημένος (-νον *Π* 819) ὀξέϊ χαλκῷ *N* 212 *λ* 535
βέλεα στονόεντα *P* 374 *ω* 180 (*Θ* 159 *O* 590)
βελέων (δ') ἀπερύκοι ἐρωήν *Λ* 542 *P* 562
βελέων ἐρύσαντο (-τες) *Σ* 152. 232
βέλος ἐχεπευκὲς *Λ* 51 *Λ* 129
βέλτερόν ἐστιν (-στι) *Σ* 302 *Φ* 485
βένθεσι λίμνης *N* 21. 32
βῆ δ' ἰέναι *Z* 296 *I* 596 *K* 179. 336 *P* 657 *Ω* 95. 347 *κ* 208 *π* 413 (*O* 483 u. ff.)
βῆ δ' ἰέναι κατὰ *Λ* 199 *K* 136
βῆ δ' ἰέναι παρά τε κλισίας καὶ νῆας Ἀχαιῶν *Θ* 220 *N* 167. 208
βῆ δ' ἰθὺς *Θ* 322 *α* 119 *ρ* 325
βῆ δ' ἴμ. s. βῆ ῥ' ἴ.
βῆ δ' ἴμεν ἀγγελέων διὰ δώματα *δ* 679 u. f.
βῆ δ' ἴμεν ἀγγελέων διὰ (πρὸς) δώματα ποιμένι λαῶν *δ* 24. 528
βῆ δ' (ῥ') ἴμεν ἄν τε μάχην καὶ ἀνὰ κλόνον ἐγχειάων *E* 167 *Y* 319
βῆ δ' ἴμεν ἐς *ξ* 73 u. f.
βῆ δ' (ῥ' *Θ* 277) ἴμεν ἐς Θάλαμον *Ξ* 166 *ζ* 15
βῆ δ' ἴμεν ὥ. s. βάν ῥ' ἴμεν ὥ. u. βῆ ῥ' ἴμεν ὥ.
βῆ δ' ἴμεναι Θάλαμόνδε (-δ') *φ* 8 *χ* 109
βῆ δ' ἴμεναι πρὸς δῶμα (-ματ' *β* 394) *Θ* 287 u. f.
βῆ δ' ἴμεναι πρὸς δῶμα, φίλον τετιημένος ἦτορ *β* 298 *Θ* 303
βῆ δὲ διὰ προμάχων *E* 566 *P* 124 u. f.
βῆ δὲ διὰ προμάχων κεκορυθμένος αἴθοπι χαλκῷ *Λ* 495 *E* 562. 681 *P* 3. 87. 592 *Y* 111
βῆ δὲ θέειν *B* 183 *P* 119. 698 *χ* 99 u. ff.
βῆ δὲ θέειν ἐπὶ (παρὰ *Λ* 805) νῆας *Ξ* 354 *ξ* 501
βῆ δὲ θέειν (φέρων), μάλα δ' ὦκα φίλον πατέρ' εἰσαφίκανεν *χ* 99. 112
βῆ δὲ θέειν παρά *Λ* 617. 805 *M* 352
βῆ δὲ θύραζε *Σ* 416 *ο* 62
βῆ δὲ κατ' Ἰδαίων ὀρέων ἐς *Π* 677 u. f.
βῆ δὲ κατ' Ἰδαίων ὀρέων ἐς μακρὸν Ὄλυμπον *Θ* 410 *O* 79
βῆ δὲ κατ' Οὐλύμποιο καρήνων *Λ* 44 u. f.
βῆ δὲ (ῥα *H* 19) κατ' Οὐλύμποιο καρήνων αἴξασα *B* 167 *Ω* 121 *α* 102 (*Λ* 74 *X* 187 *ω* 488)
βῆ δὲ μετ' ἄλλας (-λους) *λ* 562 (*Λ* 292. 364)
βῆ δὲ μετ' Ἰδομενῆα μέγα πτολέμοιο μεμηλώς *N* 297. 469
βῆ δὲ φέρων *Λ* 247 *χ* 112
βῆ (ἔβη) πρὸς δῶμα Διὸς *E* 398 *Ξ* 224
βῆ ῥ' ἴμεν εἰς *ε* 475 u. f.
βῆ ῥ' (δ') ἴμεν εἰς ἀγορὴν *β* 10 *υ* 146
βῆ ῥ' ἴμεν ἐκ Θαλάμοιο *Ξ* 188 *α* 441
βῆ ῥ' ἴμεν ἐς *Π* 221 *Θ* 273. 77 *ν* 160
βῆ ῥ' (δ') ἴμεν, ὥστε λέων ὀρεσίτροφος *M* 299 *ζ* 130
βῆ ῥ' ἴμεναι *φ* 58 u. f.
βῆ ῥ' ἴμεναι μεθ' ὕας, λίπε δ' ἕρκεά τε μέγαρόν τε *π* 341 *ρ* 604
βῆ ῥα κατ' Οὐλ. s. βῆ δὲ κ. *O*.
βῆν (βὰν *δ* 779) δ' ἰέναι ἐπὶ νῆα Θοὴν καὶ Θῖνα Θαλάσσης *κ* 407 *μ* 367
βήτην εἰς *Π* 327 *χ* 202
βήτην (βάτην) ἐς μέσσον ἀγῶνα *Ψ* 685. 710
βίας ἀποτίσεται ἐλθών *γ* 216 *λ* 118 *π* 255
βίη δέ τοι ἔμπεδος εἴη *Λ* 314 u. s. ἠβώοιμι, βίη δ.
βίῃ ἀέκοντος ἀτηύρων (-ρα) *Λ* 430 *δ* 646
βίῃ καὶ κάρτεϊ εἴκων *ν* 143 *σ* 139
βίην (-ῃ, -ης, -η) Ἡρακληείην (-ῃ *B* 658 *O* 640, -ης *B* 666, -ῃ *Λ* 690) *E* 638 *T* 98 *λ* 601
βίης (-η) Ἰφικληείης (-η) *λ* 290. 96
βίηφι δὲ (τε) φέρτεροι (-τατοι) ἦσαν *ζ* 6 *μ* 246
βίηφι δὲ (τε) φέρτερός εἰμι (εἴην) *φ* 371. 73
βιὸν (-ὸς) ἠδὲ (οὐδὲ) φαρέτρην (-τρη *ζ* 270) *K* 260 *φ* 233 *χ* 2
βιὸς καὶ ταρφέες ἰοί *Λ* 387 *χ* 246
βίοτον κατεδόντων *τ* 159 u. s. τοι βίοτ.
βίοτον νήπτοινον *ξ* 377 (*α* 160. 377 *β* 142 *ξ* 417 *σ* 280)
βλάβεται δέ τε γοῦνατ' ἰόντι *T* 166 *ν* 34
βλάπτουσ' ἀνθρώπους *I* 507 *T* 94
βλαφθέντα βέλεμνα *O* 484. 89
βλέφαρ' ἀμφικαλύψῃ (-ψας) *υ* 86 (*ε* 493 *ψ* 17)
βλήμενος ἦ (ἠὲ) *Θ* 514 *O* 495
βλημένου, οὐδ' *Φ* 594 *ρ* 490
βλημένῳ ἀΐξῃ (-ξωσι) *O* 580 *P* 726
βόας (-ες) εὐρυμετώπους (-μέτωποι) *λ* 289 (*μ* 262. 355)
βόας (-ες) καὶ ἴφια μῆλα *E* 556 *I* 406 *μ* 128 *σ* 278 *υ* 51 *ψ* 304 (*Θ* 505. 45 *λ* 108 *μ* 322)
βόε οἴνοπε πηκτὸν ἄροτρον *N* 703 *ν* 32
βοὴ δ' ἀσβεστος ὀρώρει (-ρωρεν *Λ* 530) 500 *Π* 267 (*N* 169. 540)
βοὴν ἀγαθὸν *O* 671 *Ω* 250 u. f.
βοὴν ἀγαθὸν Μενέλαον *Λ* 220 *N* 581 *ο* 14 (*P* 237. 651)
βοὴν ἀγαθὸς *N* 123 *O* 249 u. ff.
βοὴν ἀγαθὸς Διομήδης *B* 563. 67 *E* 320. 47. 432. 855 *Z* 12. 122. 212 *Θ* 91. 145 (*E* 114. 596 *H* 399 *I* 31. 696 *K* 219. 41. 83 *Λ* 345 *Ξ* 109)
βοὴν ἀγαθὸς Μενέλαος *B* 586 *Γ* 96 *N* 593 *O* 568 *P* 665 *δ* 307. 609 *ο* 92. 97 (*B* 408 *Z* 37 *K* 36. 60 *P* 246. 560. 656 *γ* 311 *ο* 57. 67 *ρ* 120)
βόθρον ὀρύξαι ὅσον (ὅρυξ' ὅσσον) τε πυγούσιον ἔνθα καὶ ἔνθα, | ἀμφ' αὐτῷ δὲ χοὴν χεῖσθαι (χεόμην) πᾶσιν νεκύεσσιν, | πρῶτα μελικρήτῳ, μετέπειτα δὲ ἡδέϊ οἴνῳ, | τὸ τρίτον αὖθ' ὕδατι· ἐπὶ δ' ἄλφιτα λευκὰ παλύνειν (-λυνον) | πολλὰ δὲ γουνοῦσθαι (-νούμην) νεκύων ἀμενηνὰ κάρηνα, | ἐλθὼν εἰς Ἰθάκην στεῖραν βοῦν, ἥτις ἀρίστη, | ῥέξειν ἐν μεγάροισι πυρήν τ' ἐμπλησέμεν ἐσθλῶν, | Τειρεσίῃ δ' ἀπάνευθεν ὄϊν ἱερευσέμεν οἴῳ | παμμέλαν', ὃς μήλοισι μεταπρέπει ὑμετέροισιν (ἡμετ.) *κ* 517—25 *λ* 25—33
βοὸς ἀγραύλοιο *K* 155 *P* 521 *Ψ* 684. 780
βοὸς μεγάλοιο βοείην *P* 389 *Σ* 582
Βορέῃ ἀνέμῳ ἀκραέϊ καλῷ *ξ* 253. 99
Βορρῆς (-ρῆ) καὶ Ζέφυρος (-φύρῳ) *I* 5 *Ψ* 195
βόσκειν ἦν (σὴν) γαστέρ' ἄναλτον *ρ* 228 *σ* 364
βοσκομένη (-μενος) λειμῶνι *Π* 151 *φ* 49
βουκόλοι (-λος) ἄνδρες (ἀνήρ) *N* 571 *Ψ* 845
βουλάς; | αἰεὶ *Λ* 540 f. *λ* 510 f.
βουλὰς βουλεύειν (-ει *K* 415, -ουσι *Ω* 652) *ζ* 61 u. f.
βουλὰς βουλεύειν, ἢ φευγέμεν ἠὲ μάχεσθαι. | Ὣς φάθ', ὁ δὲ (δ') *K* 147 f. 327 f.
βούλετο (-ο *Θ* 204) νίκην *N* 347 *Ψ* 682 (*H* 21 *Π* 121)
βουλῇ καὶ μύθοισι (-σιν *ν* 298) *Λ* 323 *π* 420
βουλῇ τε νόῳ τε *μ* 211 *ν* 305 *π* 374
βουλὴν βουλεύσῃ *I* 75 u. s. βουλὰς *β*.
βουλήν τε νόον τε *β* 281 *δ* 267 *λ* 177
βουληφόρε, ποῦ τοι ἀπειλαὶ *N* 219 *Y* 83
βουληφόρε χαλκοχιτώνων *N* 255 (*E* 180 *P* 485)
βοῦν ἀγελαίην *Λ* 729 (*ρ* 181 *υ* 251)
βοῦν δ' (βοῦς) ἱερεύσαντες (-οντες) *Σ* 559 (*β* 56 *ρ* 535)
βοῦν ἱέρευσεν ἄναξ ἀνδρῶν Ἀγαμέμνων *B* 402 *H* 314
βοῦς ἀγελαίας *Ψ* 846 *κ* 410

βοῦς ἱέρευσεν *Z* 174 u. s. βοῦν ἱέρ.
ἀνάρσιοι ἄνδρες ἐδηλήσαντ᾽ ἐπὶ χέρσου |
βοῦς περιταμνόμενον (-μένους) ἠδ᾽ οἰῶν πώεα καλὰ, | ἠὲ περὶ πτόλιος μαχεούμενον (-νοι) ἠδὲ γυναικῶν λ 401—3 ω 111—13
βοῶν ἀγέλας *A* 678 *Σ* 528
βοῶν ἐπὶ μηρί᾽ ἔκηεν (-αν) *X* 170 χ 336
βοῶν ἐπιβουκόλος ἀνήρ γ 422 χ 268. 85 (υ 235 φ 199)
βοῶν ὀρθοκραιράων *Θ* 231 *Σ* 573 μ 348
βοῶπις πότνια Ἥρη *Θ* 471 *Ξ* 263 *Σ* 239 (*A* 551. 68 *Δ* 50 *Ξ* 159. 222 *O* 34. 49 *Π* 439 *Σ* 357. 60 *Y* 309)
βριθὺ μέγα στιβαρόν· τὸ μὲν οὐ δύναι᾽ ἄλλος Ἀχαιῶν | πάλλειν, ἀλλά μιν οἷος ἐπίσταιο πῆλαι Ἀχιλλεὺς, | Πηλιάδα μελίην, τὴν πατρὶ φίλῳ πόρε Χείρων | Πηλίου ἐκ κορυφῆς, φόνον ἔμμεναι ἡρώεσσιν. | ἵππους δ᾽ Αὐτομέδοντα (-δων) *Π* 141—45 *T* 388—92
βριθὺ, μέγα, στιβαρὸν, τῷ δάμνησι στίχας ἀνδρῶν | ἡρώων, τοῖσίντε κοτέσσεται ὀβριμοπάτρη α 100 f. (*E* 746 f. *Θ* 390 f.)
Βρισηΐδα καλλιπάρῃον *A* 184. 323. 46 *T* 246
βροτολοιγὸς Ἄρης *E* 846 *N* 298
βροτολοιγοῦ (-γόν) Ἄρηος (-α) *Θ* 349 *Φ* 421
βροτολοιγῷ ἶσος (-σον *M* 130 *Y* 46) Ἄρηϊ *A* 295 *N* 802 *Θ* 115
βροτὸς (-τὸν) ἀνδρὶ (ἄνδρα) τελέσσαι *Σ* 362 *T* 22
βροτῶν ἕνεκα πτολεμίζειν (-ζω) *Θ* 428 *Φ* 463
βροτῶν ἐπ᾽ ἀπείρονα γαῖαν *H* 446 ρ 386 τ 107
βρῶσίν τε πόσιν τε α 191 ζ 248 ο 490 (ζ 209. 46)
βώτορας (-ρες) ἄνδρας (-δρες) *M* 302 ξ 102 ρ 200
γαῖα καθέξει *Σ* 332 (*Π* 629 ν 427 ο 31)
γαῖα μέλαινα *B* 699 *P* 416 λ 365. 587 τ 111 (*O* 715 *Y* 494)
γαῖαν ἐδύτην (ἔδυτε) *Z* 19 ω 106
γαῖαν ἱκάνεις ζ 191 ω 281
γαῖαν ἱκέσθαι *Θ* 301 (α 21 δ 558. 823 ε 15. 207. 301 ζ 331 ν 426 ο 30 ρ 144)
γαῖαν ἵκηται ζ 202 κ 39 (ε 26. 144 η 193)
σὺν δὲ νεφέεσσι κάλυψεν | γαῖαν ὁμοῦ καὶ πόντον· ὀρώρει δ᾽ οὐρανόθεν νύξ ε 293 f. (ι 68 f. μ 314 f.)
γαίῃ πατρωΐῃ ν 188. 251
γαιήοχε κυανοχαῖτα ι 528 (*O* 174. 201)
γαιήοχος (-χον) ἐννοσίγαιος (-ον *Ψ* 584) *N* 43. 59. 677 *O* 222 λ 241
γαιήοχος ὦρσεν Ἀχαιοὺς *N* 83. 125
γαιήοχῳ ἐννοσιγαίῳ *I* 183 *Ξ* 355
γνὺξ ἐριπὼν καὶ ἐρείσατο χειρὶ παχείῃ |
γαίης· ἀμφὶ δὲ ὄσσε κελαινὴ νὺξ ἐκάλυψεν *E* 309 f. *A* 355 f.
γαίης ἄπο πατρίδος κ 49 (*N* 696 *O* 335)
γαίης ἐπιβήμεναι· ἔνθα η 196 μ 282
γαίης Φαιήκων, ὅθι ε 280. 345
γαλόων, ἥ (οὗτ᾽) εἰνατέρων εὐπέπλων *Ω* 769 (*Ż* 378. 83)
γαμβρὸς δ᾽ ἦν *A* 739 *N* 428
γὰρ Ἀθήνη *P* 561 *Ψ* 399. 774 ζ 139 η 40
γὰρ ἀνώγει (-νωγον ξ 471) *Δ* 301 ξ 463 ρ 502 (*I* 690 *Ψ* 123 υ 282)
γὰρ Ἀπολλων *Θ* 311 *O* 326. 521 *Θ* 227
γὰρ Ἀχιλλεὺς *Ω* 394 (*Φ* 532 *Ω* 779)
γὰρ ἔγωγ᾽ ἐφάμην ἥρωας (-α) *M* 165 *X* 298
γὰρ ἐγὼν ὣς *Θ* 538 ο 156
γὰρ ἴδον ὀφθαλμοῖσιν *O* 488 π 470
γάρ κ᾽ ἐθέλησιν (-λωσιν) *A* 580 σ 318
γὰρ Κυκλώπεσσι ι 125. 357
γάρ μοι θυμὸς ἐνὶ στήθεσσιν (-σι) *T* 328 ψ 215
γάρ οἱ ἔδωκεν *O* 532 *Ψ* 298
γάρ οἱ ἔειπε *N* 666 (δ 677 π 412)
γὰρ οἴω ο 278 u. s. οὐ γὰρ ὀ.
γὰρ τόδε (τάδε) γ᾽ ἐστὶ καὶ ἐσσομένοισι πυθέσθαι *B* 119 ω 433
γὰρ φιλέεσκεν (-σκε) *Z* 15 ρ 257
Γάργαρον ἄκρον *Ξ* 292 u. s. ἀνὰ Γαργ.
γαστέρι (-ρα) δ᾽ οὔπως ἔστι (-στιν) *T* 225 ρ 286
γε μάχῃ ἔνι κυδιανείρῃ *H* 113 *Θ* 448
γε μένος καὶ χεῖρας *N* 105. 287
γε μένος καὶ χεῖρες (-ρας) ἄαπτοι (-άπτους) *Θ* 450 *M* 166
γε πολὺν χρόνον β 115 π 267
γείνατο καὶ Περίβοια *Φ* 142 η 57
γείνατο μήτηρ *N* 777 ζ 25 (*A* 280 *Γ* 238 *E* 896 *Z* 24 *T* 293 *Φ* 109)
γείνατο παῖδα *Ξ* 324 u. s. ἐγείν.
γείνατο παῖδε *Z* 26 λ 299
γεινομένῳ ἐπένησε λίνῳ, ὅτε μιν τέκε (-κον) *Y* 128 *Ω* 210
γεινομένῳ ἐπένησε (νήσαντο) λίνῳ, ὅτε μιν τέκε μήτηρ *Y* 128 η 198
γένε᾽ ἀνδρ s. γένος ἀ.
γενεήν (-ή) τε τόκον (-κος ο 175) τε *H* 128 *O* 141
γενεῇφι νεώτατός (-τερος) *Ξ* 112 *Φ* 439
γενειήσαντα ἰδέσθαι (-δηαι) σ 176. 269
γενέσθαι. | αὐτὰρ ἐπεί *Z* 82 f. 348 f.
γενέσθαι τε τραφέμεν τε *H* 199 *Σ* 436 γ 28
γενέσθω. | Ὣς ἔφατ᾽ ε 224 f. χ 491 f.
γένετ᾽ ἀνδρῶν *Z* 153 *I* 558
γένετο θνητῶν ἀνθρώπων *Y* 220. 33 α 219
γένετο ἰαχή τε φόβος τε *Π* 366 (*M* 144 *O* 396)
γένοιτο· | τῷ κε τάχ᾽ *Δ* 290 (χ 78. 134)

γένος (-νε᾽) ἀνδρῶν *M* 23 γ 245
γένος εὔχεται (-χομαι) εἶναι ρ 373 (*Ξ* 113 ξ 204)
γεραιὲ, διοτρεφὲς *I* 607 *Λ* 648. 53
γεραίτερος εὔχομαι εἶναι *I* 60 γ 362
Γερήνιος ἱππότα Νέστωρ *H* 181 *I* 179 *K* 168. 543 γ 397. 405 δ 161 (*B* 336. 433. 601 *Δ* 317 *H* 170 *Θ* 112. 51 *I* 162 *K* 102. 28. 38. 43. 57. 203 *Λ* 516. 655 *Ξ* 52 γ 68. 102. 210. 53. 386. 417. 74)
Γερήνιος, οὖρος Ἀχαιῶν *Θ* 80 *Λ* 840 γ 411 (*O* 370. 659)
γερούσιον αἶθοπα οἶνον *Δ* 259 ν 8
γέρων ἅλιος νημερτὴς δ 384. 401. 542 (349 ρ 140)
γέρων δ᾽ ἱππηλάτα Νέστωρ γ 436. 44
γέρων (δ᾽ *Λ* 772) ἱππηλάτα Πηλεὺς *H* 125 *I* 438 *Σ* 331
γέρων (ϑ᾽ *T* 311) ἱππηλάτα Φοῖνιξ *I* 432 *Π* 196
Γῆ (Γῇ) τε καὶ Ἠελίῳ (-λιος) *Γ* 104 *T* 259
οἱ δὲ ἰδόντες | γήθησαν, καὶ πᾶσιν ἐνὶ φρεσὶ θυμὸς ἰάνθη *Ω* 320 f. ο 164 f.
γήθησέν τ᾽ ἄρ᾽ ἔπειτα πολύτλας δῖος Ὀδυσσεὺς ν 353 φ 414
γηθήσειεν ἰδὼν *N* 344 μ 88
γηθόσυνος κῆρ *Σ* 557 (*Δ* 272. 326)
γήμασϑ᾽ ᾧ κ᾽ ἐθέλησθα (-λῃ) σ 270 υ 342
γήραϊ λυγρῷ *E* 153 *K* 79 *Σ* 434 *Ψ* 644
γήραος οὐδὸν (-δῷ) ο 246 (*X* 60 *Ω* 487 ο 348)
γῆρας ὀπάζει *Δ* 321 *Θ* 103
γίγνετ᾽ ὀδόντων *K* 375 *N* 283
γίγνεται ἀλκή *Δ* 245 *O* 490
γίγνεται, ἐν *Y* 169 λ 537
γίγνεται ὅς ϑ 586 ξ 157
γίγνεται· οὐδὲ τ 344 χ 306
γιγνώσκεις (-σκω) δὲ καὶ αὐτὸς ὅτ᾽ (ὅ) *P* 623 υ 228
γίγνωσκον ὃ δὴ κακὰ μήδετο δαίμων γ 166 μ 295

γιγνώσκω δ᾽ ὅτι Θ 175 ρ 269 (Ὀδυσσεύς) |
γιγνώσκω, φρονέω· τάγε δὴ νοέοντι κελεύεις. | ἀλλ᾽ π 136 f. ρ 192—94. 280—82
Γλαῦκε, τίη M 310 P 170
Γλαῦκος δ᾽, Ἱππολόχοιο πάϊς Z 119 u. f.
Γλαῦκος δ᾽, Ἱππολόχοιο πάϊς, Λυκίων ἀγὸς ἀνδρῶν H 13 P 140
γλαυκώπιδι κούρῃ Ω 26 β 433
γλαυκώπιδος ὀβριμοπάτρης γ 135 ω 540
γλαυκῶπις Ἀθήνη E 29 K 482. 553 X 446 γ 218 ε 437 λ 626 (B 279. 446 Δ 439 E 133 α 319. 64 β 420 γ 371 ζ 41 η 78 ο 292 π 451 τ 604 φ 358 u. f. u. s. θεὰ γλαυκ. u. προσέφη γλ.)
γλαυκῶπις Ἀθήνη | Τηλέμαχ᾽ ο 9 f. u. s. προσέειπε θεὰ γλ.
γλαφυραὶ νέες ἐστιχόωντο. | Οἳ δ᾽ ἔχον B 602 f. 733 f.
γλαφυράς· δὴ γὰρ O 488 P 625
γλαφυρῆς ἐκ νηὸς μ 310 ν 117 u. f.
γλαφυρῆς ἐκ νηὸς ἑλόντες ι 548 ν 283
γλουτὸν κατὰ δεξιόν E 66 N 651
γλυκὺν ἵμερον Γ 139 u. f.
γλυκὺς ἵμερος ᾕρει (αἱρεῖ) χ 500 (Γ 446 Ξ 328)
γλυκὺν ὕπνον Θ 445 κ 548 μ 338 u. f.
γλυκὺν ὕπνον ἔχευεν β 395 σ 188
γλυκὺς ὕπνος ψ 342 (Ψ 232 κ 31 ν 282 u. ff.)
γλυκὺς ὕπνος ἀνῆκεν η 289 (B 71 σ 199)
γλυκὺς ὕπνος ἱκάνοι ι 333 (Δ 610 τ 49)
γναμπτοῖς ἀγκίστροισιν, ἔτειρε δὲ γαστέρα λιμός δ 369 μ 332
γνοίης χ᾽ οἵη ἐμὴ δύναμις καὶ χεῖρες ἔπονται. | Ὣς δ᾽ αὔτως Εὔμαιος ἐπεύξατο (-χετο) πᾶσι θεοῖσιν | νοστῆσαι Ὀδυσῆα πολύφρονα ὅνδε δόμονδε υ 237—39 φ 202—4
γνοίης χ᾽ οἷον (-η) Γ 53 (υ 237 φ 202)
γνὺξ δ᾽ ἔριπ᾽ οἰμώξας, θάνατος (νεφέλη) δέ μιν ἀμφεκάλυψεν E 68 Y 417
γνῷ δὲ καὶ Ἀτρείδης εὐρυκρείων Ἀγαμέμνων | ἦν ἄτην, ὅτ᾽ ἄριστον Ἀχαιῶν οὐδὲν ἔτισεν Δ 411 f. Π 273 f.
γνώωσι δὲ πάντες Ἀχαιοὶ Ψ 661 Ω 688
γόοιό τε δακρυόεντος ρ 8 (δ 801 ω 323)
γοόωντά (-ωσά) τε μυρόμενόν (-μένη) τε τ 119 (Z 373 Ψ 106)
Γοργείη (-ηγ) κεφαλὴ (-λὴν) δεινοῖο πελώρου E 741 λ 634
γουνάζομαι οὐ παρεόντων O 665 λ 66
γούνασθ᾽ ἱκάνω ν 231 (ε 449 η 147)
γούνασθ᾽ ἵκοιτο N 711 T 354
γούνατ᾽ ἔλυσα (-σαν υ 118) X 335 ω 381
γούνατ᾽ ἔλυσεν N 360 (E 176 Δ 379 N 412 O 291 Π 425 P 349 Ω 498 ξ 69. 236)
γουνὸν ἀλωῆς οἰνοπέδοιο α 193 λ 193
ἔπεα πτερόεντα προσηύδα· | Γουνοῦμαί σ᾽, Ἀχιλεῦ (Ὀδυσεῦ)· σὺ δέ μ᾽ αἴδεο καί μ᾽ ἐλέησον Φ 73 f. (χ 311 f. 43 f.)
γουνῷ ἀλωῆς I 534 (Σ 57. 438)
γούνων ἅψασθαι (-ψάμενοι Ω 357) Φ 65 ζ 169 χ 339
γυῖα δ᾽ ἔθηκεν ἐλαφρά, πόδας καὶ χεῖρας ὕπερθεν N 61 (E 122 Ψ 772)
γυῖα ἑκάστου λ 527 σ 238
γυῖα λάβῃ (-σιν) Δ 230 α 192
γυῖα λέλυνται (-το) H 6 u. s. φίλα γυῖα λ.
γυιώσω (-σειν) μέν σφωϊν ὑφ᾽ ἅρμασιν ὠκέας ἵππους, | αὐτὰς δ᾽ ἐκ δίφρου βαλέω κατά θ᾽ ἅρματα ἄξω (-ξειν)· | οὐδέ κεν ἐς δεκάτους περιτελλομένους ἐνιαυτοὺς | ἕλκε᾽ ἀπαλθήσεσθον, ἅ κεν μάρπτῃσι κεραυνός· | ὄφρ᾽ εἰδῇ (-δῇς) γλαυκῶπις, ὅτ᾽ ἂν

ᾧ (σῷ) πατρὶ μάχηται (-αι). | Ἥρῃ δ᾽ οὔτι τόσον νεμεσίζομαι (-ζεται) οὐδὲ χολοῦμαι (-ται)· | αἰεὶ γάρ μοι (οἱ) ἔωθεν ἐνικλᾶν ὅττι κεν εἴπω (-πῃ). Θ 402—8. 16—22
γυμνοῦ· ἀτὰρ τάγε τεύχε᾽ ἔχει κορυθαίολος Ἕκτωρ. | Ὡς Σ 21 f. u. s. γυμνόν· ἀτὰρ τ.
γυμνόν· ἀτάρ X 510 u. f.
γυμνόν· ἀτὰρ τάγε τεύχε᾽ ἔχει κορυθαίολος Ἕκτωρ. | Ὡς ἔφατ᾽ P 122 f. 693 f.
γυμνωθέντα κακ. s. ἀπογυμν.
γυναῖκας, ἀμύμονα ἔργα ἰδυίας T 245 ω 278 (I 128. 270)
γυναικῶν(|)εἶδος η 57 σ 248 f. υ 70 f.
γυναικῶν θηλυτεράων λ 386 ψ 166
γυναίων εἵνεκα δώρων λ 521 ο 247
γυνὴ εἰκυῖα θεῇσιν Δ 638 T 286
γυνὴ καὶ ἀμείβετο μύθῳ Ω 200 ο 434. 39
γυνὴ ταμίη Z 390 (β 345 γ 479)
γῦπες ἔδονται Δ 237 (Π 836 Σ 271 χ 30)

δαήμεναι, ὄφρ᾽ εὖ εἰδῇς Φ 487 (Z 150 Y 213)
δαήμονα (-νι) φῶτα (-τι) Ψ 671 θ 159
δαίδαλα πάντα E 60 T 13
δαίδαλα πολλά Ξ 179 Σ 400. 82
δαΐδων ὕπο λαμπομενάων ψ 290 (Σ 492 τ 48)
δαϊκταμένων αἰζηῶν Φ 146. 301
δαίμονι ἶσος Y 493 Φ 18 u. s. ἐπέσσυτο δαίμ.
Δαιμόνι᾽, οὔ (οὐκ Z 521, οὔτε σ 15, οὔτ᾽ ψ 174) B 190 Z 326
Δαιμονίη, τί Γ 399 Δ 31 (τ 71 ψ 264)
δαίμων; | ἦ μέν κ 64 f. σ 256 f.
δαινυμένους (-νυσθαι α 228) κατὰ δῶμα Δ 386 β 247
δαίνυντ᾽ ἐρικυδέα δαῖτα Ω 802 ν 26 (γ 66 υ 280)
δαίνυντ᾽, οὐδέ τι θυμὸς ἐδεύετο δαιτὸς ἐΐσης. | αὐτὰρ ἐπεὶ πόσιος καὶ ἐδητύος ἐξ ἔρον ἕντο Ψ 56 f. u. f.
παύσαντο πόνου τετύκοντό τε δαῖτα, |
δαίνυντ᾽, οὐδέ τι θυμὸς ἐδεύετο δαιτὸς ἐΐσης. | αὐτὰρ ἐπεὶ πόσιος καὶ ἐδητύος ἐξ ἔρον ἕντο, π 478—80 (Δ 467—69 B 430—32)
δαίνυσθαί τ᾽ ἀκέοντα (-σθαι ἀκέοντ᾽) β 311 ξ 195
δαισάμενοι κατακείετε οἴκαδ᾽ ἰόντες η 188 σ 408
δαῖτ᾽ ἀγαθήν Ψ 810 ο 507
δαῖτ᾽ ἐντυνόμενοι γ 33 ρ 182
δαῖτ᾽ ἐρατεινὴν θ 61 υ 117
δαῖτα γέρουσιν Δ 344 I 70
δαῖτα (-τὶ) θάλειαν (-λείῃ θ 76) H 475 γ 420
δαῖτα πένεσθαι γ 428 δ 531. 683 ξ 251 χ 199
δαῖτα πένοντο Σ 558 β 322
δαῖτα πτωχεύῃ (-ειν)· δώσει δέ οἱ (μοι) ὅς κ᾽ ἐθέλῃσιν ρ 11. 19
δαιτὸς ἐΐσης O 95 (Δ 468. 602 B 431 Δ 48 H 320 Ψ 56 Ω 69 π 479 τ 425)
δαιτυμόνες δ᾽ ἐς (ἀνὰ) δώματ᾽ δ 621 ι 7
δαιτυμόνων, οἵ (οἱ) ο 467 ρ 605
δαΐφρονα (-νι) Βελλεροφόντην (-τῃ) Z 162. 96
δαΐφρονα, ποικιλομήτην γ 163 (Δ 482 η 168 χ 115. 202. 81)
δαΐφρονι θυμὸν ὄρινεν P 123 (N 418 Ξ 459. 87)
δαΐφρονος ὄβριμον ἔγχος Δ 456 Y 267
δάκρυ ἀναπρήσας I 433 β 81
δάκρυ ὀμορξαμένην (-μενος, -νον) Σ 124 θ 88 λ 530
δάκρυ παρειῶν Ω 794 δ 198. 223
δάκρυα θερμὰ χέων (-οντες H 426, -ον ω 46) Π 3 Σ 17. 235
δάκρυα θερμὰ χέων (-οντ᾽), ἐπεὶ Σ 235 δ 523
δάκρυα λείβων (λεῖβον) N 658

(88 Σ 32 ε 84. 158 Θ 86. 93. 532 π 214)

δακρυόεσσα δὲ Π 10 Φ 506

τὼ δέ οἱ ὄσσε | δακρυόφι πλῆσθεν, θαλερὴ δέ οἱ ἔσχετο φωνή. Ψ 396 f. τ 471 f. (P 695 f. δ 704 f.)

δακρυόφιν πίμπλαντο, γόον δ' ὤΐετο θυμός κ 248 υ 349

δακρύσασα δ' ἔπειτ' ἰθὺς ρ 33 ψ 207

δακρύσασα δ' ἔπειτα α 336 u. s. v.

δάκρυσι καὶ στοναχῇσι καὶ ἄλγεσι θυμὸν ἐρέχθων | πόντον ἐπ' ἀτρύγετον δερκέσκετο δάκρυα λείβων ε 83 f. 157 f.

δαμάσαντες (-το γ') Ἀχαιοὺς ι 59 (K 210. 411)

Δαμαστορίδης Ἀγέλαος υ 321 χ 212. 41

δαμεὶς Ἄϊδόσδε Υ 294 (γ 410 ζ 11)

Δαναοί· (-ῶν) ἕλε δ' (ἕλον) ἄνδρα ἕκαστος E 37 Π 351

Δαναοῖσι γένοιτο (-νηται, -νηαι) K 20 Λ 471 (Θ 282 Λ 797)

Δαναοῖσι κελεύσας (-λευεν) N 361 (O 687. 732)

Δαναοῖσιν ἀεικέα λοιγὸν Λ 97. 456

Δαναοὺς (-οὶ), θεράποντας (-τες) Ἄρηος H 382 (B 110 Z 67 O 733 T 78)

Δαναῶν ἡγήτορες ἠδὲ μέδοντες Λ 816 λ 526

Δαναῶν νεμεσήσειαι, ὅς κεν ἴδηται P 93. 100

Δαναῶν (-οὶ) ταχυπτώλων (-πτωλοι Θ 161) Λ 232. 57 N 620 Ξ 21 O 320 (E 316. 45 Ω 295. 313)

δάος μετὰ χερσὶν ἔχουσαι (-σα) ψ 294 (Ω 647 δ 300 η 339 χ 497)

δάπεδον δ' ἅπαν αἵματι θῦεν λ 420 (χ 309 ω 185)

Δαρδανίδης (-δῃ) Πρίαμος (-άμῳ N 376) Γ 303 H 366 X 352 Ω 629

Δαρδανίδης (-δην) Πρίαμος (-μον) θαύμαζ' ἴδεν (-ζεν) Ἀχιλῆα (-λεὺς) Ω 629. 31

Δάρδανον (-νος) αὖ Υ 215. 19

Δάρδανος ἀνὴρ B 701 Π 807

δασσάμεθ', ὡς μή τίς μοι ἀτεμβόμενος κίοι ἴσης ι 42. 549

δὲ ἄναξ ἀνδρῶν Ἀγαμέμνων E 38 Z 33

δὲ βοῶπις πότνια Ἥρη Λ 568 Ξ 222 O 34

δὲ Γλαῦκον M 309. 87

δὲ γλαυκῶπις Ἀθήνη B 279. 446 Λ 439

δὲ γλυκὺς ὕπνος Ψ 232 u. f.

δὲ γλυκὺς ὕπνος ἀνῆκεν B 71 σ 199

δὲ γυναῖκας, ἐλεύθερον ἦμαρ ἀπούρας Π 831 Υ 193

δὲ δέξαι ἄποινα Ω 137. 555

δὲ δέπας περικαλλὲς, ὅ Λ 632 Ω 234

δὲ διὲκ μεγάροιο βεβήκει κ 388 (σ 185 τ 47. 503 υ 144 χ 433)

δὲ Διὸς μεγάλοιο Ξ 417 δ' 27

δὲ δῖος Ὀδυσσεύς I 192 υ 104 (E 669 I 223 π 5. 164)

δὲ δοῦρα θρασειάων ἀπὸ χειρῶν | ἄλλα μὲν ἐν Λ 571 f. O 314 f.

δέ ἑ γείνατο μ. s. δέ σε γ. μ.

δέ ἑ (με φ 194) θυμὸς ἀνώγει Θ 322 Σ 176

δέ ἑ (με) κικλήσκουσιν δ 355 ι 366

δέ ἑ Παλλὰς Ἀθήνη Λ 541 K 245

δὲ εἵματα ἕσσεν (-σε) E 905 π 457

δὲ ἑκάστῃ (-στῳ) | κοῖροι B 509 f. I 85 f.

δὲ ἑκάστῳ Θ 562 I 85 ξ 14

δὲ ἐρυσσάμενος ξίφος ὀξὺ Ξ 496 Φ 116

δὲ Ζεὺς τερπικέραυνος M 252 (ξ 268 ρ 437)

δὲ θέντες ἑανῷ λιτὶ κάλυψαν Σ 352 Ψ 254

δὲ θοῷ ἀτάλαντος Ἄρηϊ Θ 215 P 536 (N 295. 328. 528)

δὲ ἵετο θυμῷ B 589 N 386

δὲ καθῖζον ἐπὶ ν 76 (Θ 6 π 408)

δὲ καὶ ἄλλας (-λαι) Φ 88 υ 182

δὲ καὶ ἄλλῳ I 101 ο 69

δὲ καὶ αὐτοὶ I 46 λ 4 (E 520 α 33 β 168)

δὲ Καλυψὼ, δῖα θεάων ε 116. 80

δὲ κέκλετ' ἄΰσας Λ 508 Φ 307

δέ κεν εἴη I 601 (Γ 410 Ξ 336 Ω 463 ν 141 χ 489 ψ 184)

δὲ κήδε' ἐφῆπτο (-πται) Z 241 (B 15. 32. 69)

δὲ κορύσσετο νώροπι χαλκῷ H 206 Π 130

δὲ κρείων Ἀγαμέμνων B 100. 477 Z 63

δὲ λοεσσαμένω (-μεναι) καὶ K 577 ζ 96

δὲ μαίνεται (-αι) οὐκέτ' ἀνεκτῶς Θ 355 ι 350

δὲ μάλ' αἰεὶ Ψ 717 η 219

δὲ μάλιστα δαΐφρονι θυμὸν ὄρινεν N 418 Ξ 459. 87

δὲ Μαχάονα, ποιμένα λαῶν Λ 598. 651

δέ με θυμὸς ἀ. s. δέ ἑ θ. ἀ.

δέ με κικλ. s. δέ ἑ κ.

δὲ μέγα κῦμα Φ 313 ε 435

δὲ μερμήριξε (-ζε) δ 791 υ 10 u. s. ὅ δὲ μερμ.

δέ μιν αὖτις Φ 46 ε 430

δέ μιν οἷος ἀμειβόμενος προσέειπεν χ 44 (β 84 θ 235)

δέ μιν φίλος υἱὸς π 178 ω 370

δέ μοι (οἱ) αἰὼν I 415 (Λ 478 P 302)

δέ μοι εὖχος Ἀθήνη H 154 ι 317

δέ μοι εὖχος Ἀπόλλων χ 7 u. s. δώῃ δέ οἱ

δέ μοι (οἱ γ 369, τοι ο 81) ἵπτπους Λ 718 Ψ 571

δέ μοι φίλον ἦ. s. δέ οἱ φ. ἦ.

δὲ νέφος εἵπετο πεζῶν Λ 274 Ψ 133

δὲ ξίφος ὀξὺ θέτ' ὤμων (-μῳ) φ 119 (β 3 δ 308 υ 125)

δέ οἱ αἰχμὴν (-χμὴ) N 562 (Γ 348 H 259 P 44)

δέ οἱ αὐτῷ ο 285 χ 214

δέ οἱ ἔπτεσε X 448 (B 266 π 16 u. f.)

δέ οἱ ἔπτεσε χειρός Λ 493 O 421 ξ 31. 34 χ 17 (Θ 329 O 465)

δέ οἱ (σφ') ἦλθε βοὴν ἀγαθὸς Μενέλαος B 408 γ 311 ο 57

δέ οἱ ἵπποι | ὠκύποδες Ψ 303 f. (E 295 f. Θ 122 f. 314 f.)

δέ οἱ ἵππους s. δέ μοι ἴ.

δέ οἱ κῆρ | ὥρμαινε σ 344 f. u. s. πολλὰ δέ οἱ κ.

δέ οἱ (μοι η 269) φίλον ἦτορ E 670 Φ 389

δὲ οἷσιν ἕκαστος Λ 428 Ψ 371

δὲ Παλλὰς Ἀθήνη E 856 Z 311 Σ 217 Φ 408 τ 33 υ 345

δὲ πάντας Ἀχαιοὺς Ξ 124 δ 288

δὲ πάντας ἐνίκα Υ 410 Ψ 680

δὲ πάντες Ἀχαιοὶ β 112 (Ψ 661 Ω 688 δ 344 ρ 135)

δὲ παρατρέψας ἔχε μώνυχας ἵπτπους Ψ 398. 423

δὲ Πηνελόπεια (-πείη π 397, -αν χ 482) ρ 542 σ 322

δὲ Πολίτης N 533 O 339

δὲ πολύτλας δῖος Ὀδυσσεὺς ε 171 ψ 111 (η 329 θ 199 ν 250 σ 281)

δὲ Ποσειδάωνι B 479 Λ 728

δὲ πότνια Ἥρη Θ 198 δ 513

δὲ πότνια μήτηρ Σ 35 λ 546

δὲ Πριάμοιο πόλις M 15 N 14

δὲ προβλῆτες κ 89 ν 97

δὲ προσηύδα H 225 ξ 79 ο 62 χ 286 (M 353 Ξ 270 O 436. 66 P 33. 707 γ 41 ο 150)

δὲ προτέρην (-ρης) O 157 Ψ 790

δὲ πρῶτος ἀκόντισε Ξ 402 Π 284

δὲ πρῶτος Τελαμώνιος ἄνδρα κατέκτα M 378 N 170

δὲ ῥάβδον ω 2 (Ω 343 ε 47)

δέ σε (ἑ, με) γείνατο μήτηρ E 896 Z 24 (Λ 280 Φ 109)

δὲ σοὶ αὐτῷ Γ 51 Ψ 342 u. s. καὶ δὲ σ. α.

δὲ σύας σιάλους ξ 41 (ρ 181 υ 251)

δὲ συβώτης (-τῃ χ 103) ξ 432 π 46 χ 267. 84 (ρ 238 ω 156)

δὲ συὸς σιάλοιο I 208 u. s. δὲ σύας σ.

δέ σφ' ἦλθε β. s. δέ οἱ ἦλθε β.

δέ σφισιν ἥνδανε βουλὴ, | ἠὲ Σ 510 f. Θ 506 f.

δέ τε (ἑ) γαστήρ Π 163 ζ 133
δὲ τεῖχος Ἀχαιῶν Μ 261 Ο 361 Ξ 15
δὲ Τηλέμαχον γ 464 φ 423 (ρ 591 τ 3 χ 150 ψ 112 ω 505 u. f.)
δὲ Τηλέμαχον καὶ ο 4 u. f.
δὲ Τηλέμαχον καὶ βουκόλον ἠδὲ συβώτην ψ 367 ω 359
δὲ Τηλέμαχος δ 185 χ 284 u. s. τοῖσι δὲ Τ.
δέ τις ἀθανάτων ξ 178 (Ζ 128 η 199)
δέ τοι εὔχομαι (-χεται) εἶναι ω 114 (ε 450 π 67)
δέ τοι Ἵππ. s. δέ μοι Ἵ.
δὲ τρήρωνα πέλειαν Ψ 853 ι 243
δὲ τρόμος ἔλλαβε Ω 170 u. s. ὑπό τε τρόμ.
δὲ τρυφάλειαν Ν 577 Τ 380
δὲ φαίδιμος Ἕκτωρ Ρ 483 Σ 175 Υ 364
δὲ φάσγανον ὀξὺ λ 95 χ 90
δὲ φθέγγοντο (δ' ἐφθέγγ.) καλεῦντες· μ 249 (κ 229. 55)
δὲ φοβηθεὶς Ζ 135 Χ 137
δὲ Φοῖβος Ἀπόλλων Ο 355 Υ 118
δὲ φραζωμεθ', ὅπως ὄχ' ἄριστα γένηται ν 365 ψ 117
δὲ φρένας ἄφρονι πεῖθεν Λ 104 Π 842
δὲ χολώσατο (δ' ἐχολ.) κηρόθι μᾶλλον Φ 136 χ 224 (ρ 458 σ 387)
δὲ χρὴ τετλάμεν ἔμπης γ 209 ζ 190
δὲ χρόα καλὸν Ε 354 (858 Φ 398)
δὲ χρύσεον Ζ 220 Σ 611 Ω 101
δὲ χῶρον ἅπαντα Ψ 189. 421
δέγμενος (-νοι) ὁππότε Β 794 Σ 524
δεδαϊγμένον ἦτορ Ρ 535 ν 320
δεδαϊγμένον (-νος Τ 211, -νῳ Χ 72) ὀξεῖ χαλκῷ Σ 236 Τ 283. 92
δεδάκρυνται δὲ παρειαί Χ 491 υ 353
δεδισκόμενος δὲ πρ. s. δειδισκ. δὲ π.
δεδμημένος (-νον) ὕπνῳ η 318 ν 119 u. s. μαλακῷ δεδμ.
δείδια δ' (-ε δ', -ά τ', -ας) αἰνῶς Ν 481 Ω 358 ζ 168 σ 80
δείδιε (-α) γὰρ μὴ Σ 34 Φ 536
δειδισκόμενος (δεδισκ.) δὲ προσηύδα γ 41 ο 150
δείδω μή Λ 470 Ν 745 ε 473 (Κ 39 Τ 24 Υ 30 u. ff.)
δείδω μὴ δὴ ε 300 u. f.
δείδω μὴ δή μοι Ξ 44 Χ 455
δείδω μή μ' (σ') ἐξαῦτις ε 419 μ 122
δείδω (-δια) μή τι πάθῃσιν Λ 470 δ 820
δεικανόωντ' ἐπέεσσι σ 111 ω 410
δειλοῖσι βροτοῖσιν Χ 31 Ω 525 λ 19 μ 341 (Χ 76 ο 408)
Δεῖμός (-μόν) τε Φόβος (-βον) τε Λ 37 Ο 119
δεινὴ δὲ Λ 49 Θ 135
δεινή (-νήν) τε Ε 742 Φ 199 u. f.
δεινήν τε Χάρυβδιν | (Σκύλλην) μ 260 f. 430 ψ 327 f.
δεινοῖο (-νὰ) πελώρου (-λωρα Β 321) κ 168 (Ε 741 λ 634)
δεινὸν ἀϋσάντων (-σαντες) Ξ 401 Π 566
δεινὸν (-νὸς) δὲ Υ 56 Ψ 688
δεινὸν δερκομένη Λ 37 u. f.
δεινὸν δερκόμενοι (-μένω)· θάμβος δ' ἔχε(ν) Γ 342 Ψ 815
δεινὸν παπταίνων λ 608 ω 179
δεινόν τ' ἀργαλέον τε ε 175. 367 μ 119 φ 169
δεινὸς (-νὴ) θεὸς Λ 514 (η 41. 246. 55 κ 136 λ 8 μ 150. 449)
δεινός τ' αἰδοῖός τε θ 22 ξ 234
δεινῷ (-νὸν) σάκει (-κος) Υ 259 (Η 245. 66)
δειπνίσσας, ὥς τίς τε κατέκτανε βοῦν ἐπὶ φάτνῃ δ 535 λ 411
δεῖπνον ἕλοντο Β 399 Θ 53 (ι 86 κ 57)
δεῖπνον ἐνὶ μεγάροις τετυκεῖν ἅλις ἔνδον ἐόντων ο 77. 94
δείσαντες ὄλεθρον ι 72 κ 130 μ 244
δείσει' (-σασ') ἐνὶ θυμῷ Ω 672 π 331
δέκα πάντα τάλαντα Τ 247 Ω 232
δεκάτῃ δέ με νυκτὶ μ 447 (η 253 ξ 314)

δεκάτῳ δὲ πόλιν ε 107 (Β 329 ξ 241)
δεκάτῳ ἐνιαυτῷ Μ 15 π 18
δέμας ἀθανάτοισιν ὁμοῖος Θ 14 (γ 468 ψ 163)
δέμας δ' ἤϊκτο γυναικὶ δ 796 υ 31 (ν 288 π 157)
δέμας καὶ ἀτειρέα φωνήν Ν 45 Ρ 555 Χ 227
δέμας καὶ εἶδος ἀγητὸς (-τὸν) Ω 376 ξ 177 (δμωῇσι κέλευσεν) |
δέμνι' ὑπ' αἰθούσῃ θέμεναι καὶ ῥήγεα καλὰ | πορφύρε' ἐμβαλέειν, στορέσαι τ' ἐφύπερθε τάπητας, | χλαίνας τ' ἐνθέμεναι οὔλας καὶ ὑπέρθεν ἑσασθαι. | αἱ δ' ἴσαν ἐκ μεγάροιο δάος μετὰ χερσὶν ἔχουσαι Ω 643—47 δ 296—300 η 336—39
δέμνια βάντε (-τες) Θ 296. 314 εὐναὶ (-νὴν) |
δέμνια καὶ χλαῖναι (χλαίνας) καὶ ῥήγεα σιγαλόεντα λ 188 f. τ 317 f.
δένδρεα δ' ὑψιπέτηλα λ 588 u. s. δένδρεον ὑ.
δένδρεα μακρὰ Ι 541 Λ 88 σ 359 u. f.
δένδρεα μακρὰ πεφύκει η 114 (ε 238. 41)
δένδρεον ὑψιπέτηλον Ν 437 δ 458
δέξαι ἄποινα | πολλὰ Ω 555 f. (Ζ 46 f. Λ 131 f.) μάστιγα καὶ ἡνία σιγαλόεντα |
δέξαι, ἐγὼ δ' ἵππων ἐπιβήσομαι (ἀποβήσ.), ὄφρα μάχωμαι Ε 226 f. Ρ 479 f.
δεξάμενοι δ' ἄρα Ρ 391 Θ 419
δέξατο χερσὶ (χειρὶ) ε 462 ω 176
δεξιόν· ἀντικρὺ Λ 481 Ε 189
δεξιὸν ὦμον Ξ 450 Π 468 σ 95 (Π 289 ρ 462. 504 u. s. κατὰ δεξ.)
δεξιτερῇ δ' ἄρα (ἄρ') φ 410 (Λ 501 Φ 490)
δεξιτερῆς (-ρὴν δ') ἕλε χειρὸς (χεῖρ') Η 108 Ξ 137
δέος ἴσχει ἀκήριον· οὐ (οὔτε) Ε 812 (817 Ν 224)
δέος οὐδ' (οὔτ') ἀπολέσθαι ε 347 Θ 563
δέπαϊ χρυσέῳ σ 121 (ο 149 υ 261)
δέπας ἀμφικύπελλον Λ 584 Ψ 699 γ 63 (Ι 656 Ψ 219. 656 ο 120 u. f.)
δέπας ἀμφικύπελλον, | καί μιν Ζ 220 f. ν 57 f.
δέπας μελιηδέος οἴνου Σ 545 γ 46
δέπας οἴσεται ἀμφικύπελλον Ψ 663. 67
δεσμὸν ἴηλα Ο 19 u. s. θοῶς δ' ἐπὶ δεσμ.
δεσμῷ ἐν ἀργαλέῳ ο 232. 444
Δευκαλίωνα (-νος), | Δευκαλίων δ' ἐμὲ τίκτε Ν 451 f. τ 180 f.
δεῦρ' ἐλθέμεν οὐκ ἐθέλοντα ε 99 ω 307
δεῦρ' ἰκόμεσθα Β 138 γ 61
δεῦρο κάλεσσον (-σα Ω 106) Δ 193 Ο 54 ρ 529
Δεῦτε, φίλοι Ν 481 β 410 Θ 133
δεύτερον αὖ (αὖτ' Γ 191 Ψ 605) Ζ 184 (Γ 332 Λ 19 Π 133 Τ 371)
δεύτερον αὖτις Λ 513 γ 161 ι 354 τ 65 χ 69
δεύτερον (-ρος) ὁρμηθείς —ὁ Π 402. 67
δεύτερος αὖτ' (-θ' Ε 855, -τε Η 248) 268 Κ 283 Ψ 729. 841 u. f.
δεύτερος αὖτ' Ἀχιλεὺς Υ 273 Φ 169
δὴ αἰνότατον Ν 52 Θ 519
δὴ γὰρ κεχολώατο λίην ξ 282 π 425
δὴ γὰρ μέγα νεῖκος ὄρωρεν Ν 122 Ο 400
δὴ Μενέλαε διοτρεφὲς Ρ 34 δ 138 ο 167
δὴ Μενέλαος Η 94 Ψ 522
δὴ ῥα τότ' ἀμφιπόλοισι (-σιν) ζ 217. 38
δή σε βροτῶν αἰνίζομ' ἁπάντων Ν 374 Θ 487
δή σε (με) θεοὶ θάνατόνδε κάλεσσαν Π 693 Χ 297
δὴ τάχ' ἔμελλε υ 393 u. s. ἀλλ' ὅτε δὴ τ.
δὴ τότ' Ἀθηναίη γ 343 χ 297

δὴ τότ᾽ ἐγὼν μ 264. 333 u. ff.
δὴ τότ᾽ ἐγὼν ἑτάροισι μετηύδων ἀχνύμενος κῆρ μ 153. 270
δὴ τότ᾽ ἐγὼν ἑτάροισιν ι 561 u. v.
δὴ τότ᾽ ἐγὼν ἑτάρους προΐειν μ 9 u. f.
δὴ τότ᾽ ἐγὼν ἑτάρους προΐειν πεύθεσθαι ἰόντας | οἵτινες ἀνέρες εἶεν ἐπὶ χθονὶ σῖτον ἔδοντες, | ἄνδρε δύω κρίνας, τρίτατον κήρυχ᾽ ἅμ᾽ ὀπάσσας. | οἱ δ᾽ ι 88—91 κ 100—3
δὴ τότ᾽ ἔπειθ᾽ (-τ᾽ Ε 114) ρ 2 u. f.
δὴ τότ᾽ ἔπειθ᾽ ἑτάροισιν ἐποτρῦναι καὶ ἀνῶξαι (-τρύνας ἐκέλευσα) | μῆλα, τὰ δὴ κατέκειτ᾽ ἐσφαγμένα νηλεῖ χαλκῷ, | δείραντας κατακῆαι, ἐπειξασθαι δὲ θεοῖσιν, | ἰφθίμῳ τ᾽ Αἴδῃ καὶ ἐπαινῇ Περσεφονείῃ· | αὐτὸς δὲ ξίφος ὀξὺ ἐρυσσάμενος παρὰ μηροῦ | ἧσθαι, μηδὲ ἐᾶν (ἧμην οὐδ᾽ εἴων) νεκύων ἀμενηνὰ κάρηνα | αἵματος ἆσσον ἴμεν πρὶν Τειρεσίαο πυθέσθαι. κ 531—37 λ 44—50
δὴ τότ᾽ Ὀδυσσῆος (-α) Κ 271 ω 541
δὴ τότε γ᾽ Ἀτρείδης Α 107. 246
δὴ τότε μιν Ε 136 Ψ 722
δὴ τότε μοι (τοι) ρ 83 τ 497
δὴ τότε Πουλυδάμας θρασὺν Ἕκτορα εἶπε παραστάς· | Ἕκτορ Μ 60 f. 210 f.
δὴ τότε Τηλέμαχον χ 390 (ο 144 u. s. f.)
δὴ τότε Τηλέμαχος προσεφώνεε(ν) τ 35 (δ 69 π 56)
δηθὰ φίλων ἄπο πήματα πάσχει α 49 u. s. ἐπειδὴ δηθὰ φ.
δῄϊον ἄνδρα Ζ 481 Χ 84
δῄϊον (-ΐῳ) ἐς (ἐν) πόλεμον (-λέμῳ Ε 117) Α 281 u. s. δῄΐου ἐκ π.
δῄϊου ἐκ πολέμοιο Ρ 189 Φ 422 (Τ 73 u. f.) αἴ κε φύγῃσι |
δῄϊου ἐκ πολέμοιο καὶ αἰνῆς δῃοτῆτος, | Ὡς Η 118—20. 73—75
Δῄϊφοβ᾽, ἦ Ν 446 Χ 233
Δῃΐφοβόν τε Ν 490 Ω 251
Δῃΐφοβος δὲ Ν 162. 402. 55
Δῃΐφοβός τε βίη Θ᾽ Ἑλένοιο ἄνακτος Ν 781 u. s. Ἀσιάδην τ᾽ Ἀδ.
δῃΐων ἀνδρῶν ἀλεωρήν Μ 57 Ο 533
δῃΐων ὕπο θυμοραϊστέων Π 591 Σ 220
Δημήτερος ἀκτὴν Ν 322 Φ 76
Δημοδόκῳ· ὁ δ᾽ Θ 262. 483
δήμοιό τε φῆμιν ο 468 (π 75 τ 527)
δῆμον (-μος) ἔδωκεν Α 704 η 150
δῆμον ἔχοντες (-τας Ρ 330) Ε 710 Ο 738
δῆμον ἵκωμαι (-κωνται, -κηται) Ζ 225 Π 455 ξ 126
δῆμόν τε πόλιν τε Θ 555 u. s. ἀνδρῶν δῆμ.
δήμῳ ἔνι Τρώων Θ 220 ν 266 (ω 31 u. ff.)
δήμῳ ἔνι Τρώων, ὅθι πάσχετε πήματ᾽ Ἀχαιοὶ δ 243 (γ 100 δ 330)
δήμῳ ἔνι Τρώων, ὅθι πάσχομεν ἄλγε᾽ Ἀχαιοί γ 220 ω 27
Τρώων κορέει (-εις) κύνας ἠδ᾽ οἰωνούς |
δήμῳ καὶ σάρκεσσι, πεσὼν ἐπὶ νηυσὶν Ἀχαιῶν. | Ὡς Θ 379—81 Ν 831—33
δὴν δ᾽ ἄνεω ἦσαν τετιηότες υἷες Ἀχαιῶν· | ὄψὲ δὲ δὴ μετέειπε βοὴν ἀγαθὸς Διομήδης | Ἀτρείδη Ι 30—32. 695—97
δὴν δέ μιν ἀμφασίη ἐπέων λάβε, τὼ δέ οἱ ὄσσε | δακρύοφι πλῆσθεν, θαλερὴ δέ οἱ ἔσχετο φωνή Ρ 695 f. δ 704 f.
δὴν οἰχομένοιο ἄνακτος ξ 376 σ 313 υ 216
δήουν ἀλλήλους Ο 708 u. s. f.
δήουν ἀλλήλων ἀμφὶ στήθεσσι βοείας | ἀσπίδας εὐκύκλους λαισήϊά τε πτερόεντα Ε 452 f. Μ 425 f.
δηρὸν ἐμῆς Κ 371 Τ 64
δῖ᾽ Ἀφροδίτη Β 820 Ε 370 υ 68 (Γ 389. 413)
δι᾽ ὁμίλου Ζ 226 Α 147 Ν 204 (Μ 191 Ρ 293)
διὰ βήσσας Ρ 283 Χ 190

διὰ βουλὰς Ο 71 Θ 82 λ 276. 437
διὰ δ᾽ ἀμπερὲς Α 377 Ρ 309 φ 422
διὰ δὲ χρόα καλὸν ἔδαψεν (-ψας) Ε 858 Φ 398
διὰ δρυμὰ πυκνὰ καὶ ὕλην Α 118 κ 150. 97
διὰ μεγάθυμον Ἀθήνην Θ 520 ν 121 κατ᾽ ἀσπίδα πάντοσ᾽ ἔϊσην. |
διὰ μὲν ἀσπίδος ἦλθε φαεινῆς ὄβριμον ἔγχος, | καὶ διὰ θώρηκος πολυδαιδάλου ἠρήρειστο Α 434—36 (Γ 356—58 Η 250—52)
διὰ νύκτα μέλαιναν Κ 297 (394. 468 Ω 366. 653)
διά τ᾽ ἔντεα καὶ μέλαν αἷμα Κ 298. 469 Ψ 806
διά τ᾽ ἔτρεσαν ἄλλ. s. διέτρεσαν ἄ.
διὰ χαλκοπαρήου ω 523 (Μ 183 Ρ 294 Υ 397)
δῖα γυναικῶν Β 714 δ 305 ο 106 υ 60. 147 ψ 302 (Γ 171. 228 α 332 π 414 σ 208 φ 42. 63 u. f.)
δία γυναικῶν. | τῇ δ᾽ ἄρα (ἄρ᾽) Γ 423 f. σ 302 f.
δῖα θεάων Ε 381 Ζ 305 Ξ 184 Σ 205. 388 Τ 6 Ω 93 ε 159. 92 μ 20. 143. 55 σ 190. 97 υ 55 (α 14 δ 382. 98 ε 78. 85. 116. 80. 202. 42. 46. 58. 76 ι 29 κ 400. 55. 87. 503 μ 115)
δῖα Καλυψὼ ε 263 (321. 72)
Δία Κρονίωνα Α 502 Ι 511 ξ 406 u. f.
Δία Κρονίωνα ἄν. s. Διὶ Κρ. ἄ.
Δία Κρονίωνα προσηύδα Α 539 Τ 120
Δία τερπικ. s. Διὶ τερπ.
διακριδὸν εἶναι ἄριστοι (-στος) Μ 103 Ο 108
διακρινέεσθαι ὄΐω σ 149 υ 180
διακρινθεῖτε τάχιστα Γ 102 ω 532
διάκτορος Ἀργειφόντης Ω 445 Θ 338 ω 99 (Φ 497 Ω 339. 78. 89. 410. 32 ε 43. 145 u. f.)
διάκτορος Ἀργειφόντης. | αὐτὰρ ε 75 f. 94 f.
διακτόρῳ (-κτορον) Ἀργειφόντῃ (-την) Β 103 α 84
δῖαν Ἀρίσβην Β 836 Φ 43
δῖαν ἔναιον s. δῖον ἔν.
δῖαν, ὅθι γ 326 (ν 275 ο 298 ω 431)
διάνδιχα μερμήριξεν Α 189 (Θ 167 Ν 455)
διαπραθέειν μεμαῶτες Ι 532 Λ 733
διαπρήσσωσι (-σουσα) κέλευθον β 213 (Α 483 β 429)
διαπρὸ | αἰχμὴ χαλκείη Ε 181 f. Μ 184 f.
διαπρὸ δὲ χαλκὸν ἔλασσεν Ο 324 Π 309 u. ff.
διαπρὸ δὲ χαλκὸν ἔλασσεν· | δούπησεν δὲ πεσών Π 821 f. Ρ 579 f.
διαπρὸ δὲ χαλκὸν ἔλασσεν. | ἧριπε Ν 388 f. χ 295 f.
διαρραῖσαι μεμαῶτες Β 473 u. f.
διαρραῖσαι μεμαῶτες. | ἀλλ᾽ ὅτε Λ 713 f. Ρ 727 f.
διασκοπιᾶσθαι ἕκαστα (-στον) Κ 388 Ρ 252
δίδου ἑτεραλκέα νίκην Ρ 627 χ 236
διὲκ μεγάροιο ρ 460 (κ 388 ρ 61 σ 185 τ 47. 503 υ 144 χ 433)
διὲκ προθύροιο (-ρου δὲ) θύραζε σ 386 φ 299
διὲκ προθύρου Ο 124 u. s. v.
διέσσυτο μαιμώωσα Ε 661 Ο 542
διέτρεσαν (διά τ᾽ ἔτρ.) ἄλλυδις ἄλλος Λ 486 Ρ 729
διζήμενος (-μένη), εἴ που ἐφεύροι Ν 760 (Λ 88 Ε 186)
διηνεκέως ἀγορεύσω (-ρεῦσαι η 241) δ 836 μ 56
Διὶ (Δία) Κρονίωνι (-να) ἄνακτι (-κτα Α 502) Η 194. 200 (Β 102 Σ 118)
Διὶ Κρονίωνι μάχεσθαι Θ 210 Φ 193
Διὶ μῆτιν ἀτάλαντος (-τον) Β 636 (169. 407 Κ 137)
Διὶ πάντα μελήσει Ρ 515 Ψ 724
Διὶ πατρὶ καὶ ἄλλοις ἀθανάτοισιν Ζ 259 Ν 818
Διί τ᾽ ἄλλοισιν τε θεοῖσιν Ζ 475 Θ 526 δ 472 ϑ 432

Διὶ (-α) τερπικεραύνῳ (-ραυνον ι 75) Α 419 Β 478 Δ 773 τ 365 ω 24 (η 164. 80)
Διὶ χεῖρας ἀνασχὼν (-σχεῖν Ζ 257) Ε 174 Τ 254
διιπετέος ποταμοῖο Π 174 Ρ 263 η 284 (Φ 268. 326 δ 477. 581)
δινεύοι (-ων) κατὰ Δ 541 τ 67
Διογενὲς Λαερτιάδη, πολυμήχαν' Ὀδυσσεῦ Δ 358 Θ 93 Ι 308. 624 Κ 144 Ψ 723 κ 401. 504 λ 60 ξ 486 χ 164 (λ 473. 617 u. ff.) Ἀθήνη |
Διογενὲς Λαερτιάδη, πολυμήχαν' Ὀδυσσεῦ π 166 f. u. f. γλαυκῶπις Ἀθήνη |
Διογενὲς Λαερτιάδη, πολυμήχαν' Ὀδυσσεῦ ν 374 f. u. f. προσέφη γλαυκῶπις Ἀθήνη· |
Διογενὲς Λαερτιάδη, πολυμήχαν' Ὀδυσσεῦ Β 172 f. ω 541 f. προσέειπεν |
Διογενὲς Λαερτιάδη, πολυμήχαν' Ὀδυσσεῦ. λ 91 f. 404 f. δῖα θεάων |
Διογενὲς Λαερτιάδη, πολυμήχαν' Ὀδυσσεῦ | μηκέτι νῦν κ 455—57. 87—89
Διογενὲς Λαερτιάδη, πολυμήχαν' Ὀδυσσεῦ, | οὕτω δὴ οἰκόνδε, φίλην ἐς πατρίδα γαῖαν, Β 173 f. ε 203 f.
Διογενὲς Πατρόκλεις Α 337 Λ 823 Π 49. 126. 707
διογενὴς Ὀδυσεὺς Κ 340 β 366 ο 485 ψ 306 u. f.
διογενὴς Ὀδυσεὺς θάνατον καὶ κῆρας ἀλύξας β 352 ε 387
δῖοι Ἀχαιοὶ Ε 451 Λ 455. 504 Σ 241 Υ 354 γ 116 τ 199
δῖοί τε Πελασγοί Κ 429 τ 177
Διομήδεα δὲ προσέειπεν Θ 138 Κ 340
Διομήδεα (-ϊ) δῖον (δίῳ Κ 502) Ε 837. 46 Κ 508
Διομήδεος ἱπποδάμοιο Ε 415. 781. 849 Θ 194 γ 181 (Η 404 Ι 51. 711)
δῖον Ἀλέξανδρον Γ 352. 403 Ν 766
δῖον ἀνῆκεν Ρ 705 Φ 545 παύσειε πόνοιο |
δῖον Ἀχιλλῆα, Τρώεσσι δὲ λοιγὸν ἀλάλκοι Φ 137 f. 249 f.
δῖον (-αν) ἐναιον Β 522. 615
δῖον ὑφορβόν ξ 3 π 56 ρ 507 (φ 80 χ 129)
δῖος Ἀγήνωρ Ξ 425 Ο 340 Φ 579
δῖος (-ον) Ἀλέξανδρος (-δρον), Ἑλένης πόσις (-σιν Ν 766) ἠϋκόμοιο Γ 329 Η 355 Θ 82
δῖος Ἀχιλλεύς Α 292 Ε 788 Ζ 414 Ι 199. 209. 667 Ρ 402 Σ 228. 305. 43 Τ 40. 364. 84 Φ 39. 359 Χ 102. 72. 205. 364 Ψ 136 Ω 513. 96 (Α 7. 121 Β 688 Ζ 423 Λ 599 Ο 68 Π 5 Σ 181 Υ 160. 77. 386. 88. 413. 45 Φ 49. 67. 149. 61. 265 Χ 326. 30. 76. 455 Ψ 140. 93. 333. 534. 55. 828. 89 Ω 151. 80. 668)
δῖος Ἐπειὸς Ψ 689. 838. 39
δῖος Ὀδυσσεύς Α 145 Β 244 Ε 679 Κ 460 Λ 449 Τ 141 Ψ 759. 65 α 196. 398 γ 121 ε 269 ζ 127. 217. 24 η 21 ϑ 381. 494 ν 56. 63 ξ 4 ρ 506 τ 225 υ 1. 92 φ 38 χ 81 ω 241. 424. 82 (Γ 205. 314 Ε 669 Η 168 Ι 169. 92. 223 Λ 767 Τ 48. 310 α 396 β 96 γ 126 δ 280 ζ 117 η 230 ν 187 π 5. 164 σ 117 τ 1. 51. 141. 430. 37 υ 104. 20 φ 190 ω 131 u. f. u. s. πολύτλας δῖος Ὀ.)
δῖος Ὀδυσσεύς. | αὐτίκ' ζ 322 f. ϑ 446 f.
δῖος Ὀρέστης α 298 γ 306 λ 461
δῖος ὑφορβὸς ξ 48. 401. 13 π 20. 452 ρ 589 φ 359 χ 162 u. s. καὶ δῖος υ.
Διὸς ἄγγελος Β 94 Ω 169
Διὸς αἰγιόχοιο (-χου ι 275) Β 348. 491. 787 Ε 396. 815 Ο 175 (γ 42 u. s. κούρη Διὸς αἰγ. u. κοῦραι Δ.

Διὸς δ' ἀλίτωμαι (-τηται) ἐφετμὰς Ω 570. 86
Διὸς δ' ἐξείρετο βουλὴν Υ 15 ν 127
Διὸς δ' ἐποπίζεο (ὠπίζετο) μῆνιν ε 146 ξ 283
Διὸς δ' ἐτελείετο βουλή Α 5 λ 297
Διὸς ἐκγεγαυῖα ζ 229 (Γ 199. 418 δ 184. 219 ψ 218)
Διὸς θυγάτηρ ἀγελείη Δ 128 ν 359
Διὸς θυγάτηρ Ἀφροδίτη Φ 416 Ψ 185 ϑ 308 (Γ 374 Ε 131. 312. 820 u. f.)
Διὸς θυγάτηρ Ἀφροδίτη | Ἥρη Ξ 193 f. 224 f.
Διὸς θυγάτηρ κυδίστη Τριτογένεια Δ 515 γ 378
Διὸς κούρῃ (κοῦραι Ι 502) μεγάλοιο Ζ 312 Ι 536 Κ 296 ζ 151 ω 521 (Ζ 304 ζ 323)
Διὸς κούρῃσιν (-ρης) Ι 513 Υ 105
Διὸς κυδρὴ(ν) παράκοιτις (-τιν) Σ 184 λ 580
Διὸς μεγάλοιο Ε 907 Ρ 409 λ 255. 68. 604 π 403 (δ 27 u. f.)
Διὸς μεγάλοιο κεραυνὸς (-νὸν) Ξ 417 Φ 198
Διὸς μεγάλου Β 134 ϑ 82 ι 411 τ 179 u. f.
Διὸς μεγάλου ποτὶ βωμὸν χ 334. 79
Διὸς νεφεληγερέταο Ε 631 Ο 154 Υ 10 Φ 499 (Ε 736 Θ 387)
Διὸς νόον αἰγιόχοιο Ξ 160. 252 (ε 103. 37)
Διὸς ὄμβρῳ (-βρος) Δ 492 (Ε 91 Μ 286)
Διὸς οὔρῳ ε 176 ο 297
Διὸς πληγέντι (-γεῖσα) κεραυνῷ Ο 117 (μ 416 ξ 306)
Διὸς ποτὶ χαλκοβατὲς δῶ Α 426 Ξ 173 Φ 438. 505
Διὸς τέκος, Ἀτρυτώνη Κ 284 (Β 157 Ε 115. 714 Φ 420 δ 762 ζ 324)
Διὸς τέρας αἰγιόχοιο Ε 742 Μ 209 π 320
διστρεφέες (-ας) βασιλῆες (-ας η 49) Β 445 Ξ 27 γ 480
διστρεφέος βασιλῆος Β 196 δ 44 (Δ 338 Ε 464 Ω 803)
διστρεφέος φίλος (-λον) υἱὸς (-ὸν) Μ 355 Ν 427
διστρεφὲς, ἀλλὰ λίπ' αὐτοῦ κ 266 ο 199
διστρεφὲς ὦ Μενέλαε Κ 43 δ 26. 561
διστρεφὲς, ὡς ἀγορεύεις ο 155 ω 122
διστρεφέων αἰζηῶν Β 660 Δ 280
διστρεφέων βασιλήων Α 176 Β 98 δ 63
δίου Ὀδυσσῆος γ 84 u. s. δῖος Ὀδ.
δίπλακα πορφυρέην Γ 126 Χ 441 κατά τε κνίσῃ ἐκάλυψαν |
δίπτυχα ποιήσαντες, ἐπ' αὐτῶν δ' ὠμοθέτησαν. | καῖε δ' ἐπὶ σχίζῃς ὁ γέρων, ἐπὶ δ' αἴϑοπα οἶνον | λείβε· νέοι δὲ παρ' αὐτὸν ἔχον πεμπώβολα χερσίν. | αὐτὰρ ἐπεὶ κατὰ μῆρ' ἐκάη καὶ σπλάγχν' ἐπάσαντο, | μίστυλλόν τ' ἄρα τἆλλα καὶ ἀμφ' ὀβελοῖσιν ἔπειραν Α 460—65 γ 457—62
δίσκοισιν τέρποντο καὶ αἰγανέῃσιν ἱέντες Β 774 (δ 626 ρ 168)
δίφρον ἑλὼν (-λοῦσα Γ 424) Κ 504 Ρ 540
δίχα δέ σφισιν ἧνδανε βουλὴ Σ 510 γ 150
Δμωαὶ Ὀδυσσῆος σ 313 u. f.
δμωαὶ Ὀδυσσῆος ταλασίφρονος ρ 34 σ 311
δμωὰς (δ') ἐν μεγάροισιν τ 490 ψ 132
δμωὰς ἐξαγαγόντες ἐϋσταθέος μεγάροιο, | μεσσηγύς τε ϑόλου καὶ ἀμύμονος ἕρκεος αὐλῆς, χ 441 f. 58 f.
δμωάς τε γυναῖκας Ι 477 (π 108 υ 318)
δμῶες (-σὶν) Ὀδυσσῆος ρ 299. 389
δμωῇσι γυναιξὶν Ζ 323 ρ 505 χ 427
δμωῇσι κέλευσεν ο 93 (Ι 658 Ω 643 δ 296)
δμωῇσιν ἔειπεν Ζ 375 ρ 493 (ϑ 433 π 336)
δμώων, οἳ κατὰ δώματ' Ὀδυσσῆος ϑείοιο υ 298 u. f.

μήτε τιν᾽ ἄλλον | δμώων, οἳ κατὰ δώματ᾽ Ὀδυσσῆος Θείοιο ρ 401 f. (σ 416 f. ν 324 f.)
δοκέει (-εις) δέ μοι εἶναι ε 360 σ 18
δοκεῖ εἶναι ἄριστα ν 154 (Ι 103. 314 Μ 215 Ν 735 ψ 130)
δολίχ᾽ ἔγχεα χερσὶν Η 255 u. f.
δολίχ᾽ ἔγχεα χερσὶν ἔχοντες Λ 533 Ι 86
δολιχὴν ὁδὸν ἀργαλέην τε δ 393. 483
δολιχὸν δόρυ Ο 474 τ 448 (Ν 162 Ρ 607)
δολιχόσκιον ἔγχος Ε 616 Ζ 126 Ν 509 Π 801 Υ 262 χ 95 (Γ 346. 55 Ε 15. 280 Ζ 44 Η 213. 44. 49 Λ 349 Ρ 516 Υ 273 Φ 139 Χ 273. 89 Ψ 798. 884 τ 438 ω 519. 22)
Δόλων, Εὐμήδεος υἱὸς Κ 314 (412. 26)
δόμοις ἔνι ποιητοῖσιν Ε 198 ν 306
δόμον Ἄϊδος Υ 336 u. f.
δόμον Ἄϊδος εἴσω Λ 263 Ξ 457 Ω 246 ι 524 ψ 252 (Γ 322 Η 131 λ 150. 627)
δόμον εἰς Ὀδυσῆος π 328 (δ 674 π 407)
δόμον περικαλλέ᾽ Γ 421 Ζ 242
δόμου (-μῳ) Ἠετίωνος Χ 472. 80
δόμου ὑψηλοῖο α 126 u. s. μυχῷ δόμ.
δόμους εὐναιετάοντας Λ 769 ρ 275 (Ζ 370. 497 ρ 28. 85. 178. 324 φ 242 ω 362)
δόμῳ (-μον)· οἱ δὲ ἰδόντες Ο 85 δ 43
δόρτοιο μέδεσθαι (-δοντο) Σ 245 Ω 2
δόρτον ἕλοντο Η 466 δ 786 ξ 347
δόρτον ἔπειθ᾽ εἵλοντο κατὰ στρατὸν Η 380 Σ 314
δόρτον ἔπειθ᾽ εἵλοντο (ἑλόμεσθα) κατὰ στρατὸν ἐν τελέεσσιν Η 380 Λ 730
δόρυ μακρὸν, ὅ οἱ (τοι) Ν 168. 830
δόρυ μείλινον Ε 666. 94 Π 114. 814 Φ 178
δόρυ νηΐων Ο 410 ι 384
δόρυ χάλκεον Ν 247 (Π 346. 608 Ψ 896 κ 162 u. f.)
δόρυ χάλκεον ἐξ ὠτειλῆς Π 862 κ 164
δόσαν ἀγλαὰ δῶρα Ω 278 (Π 381. 867 Σ 84 Ω 534)
Δουλίχιόν (-χίῳ) τε Σάμη (-μῃ) τε καὶ ὑλήεσσα (-εντι) Ζάκυνθος (-κύνθῳ) ι 24 (α 246 π 123 τ 131)
Δουλιχίου (-χιον) πολυπύρου (-πυρον) π 396 (ξ 335 τ 292)
δούπησεν δὲ πεσών Π 599 (Ν 442 Ο 421 Π 822 Ρ 580 χ 94 u. ff.)
δούπησεν δὲ πεσὼν, ἀράβησε δὲ τεύχε᾽ ἐπ᾽ αὐτῷ Λ 504 Ν 187 Ρ 50. 311 ω 525 u. f. ἔλασσεν, |
δούπησεν δὲ πεσὼν, ἀράβησε δὲ τεύχε᾽ ἐπ᾽ αὐτῷ Ε 41 f. 539 f.
δούπησεν δὲ πεσών. ὁ δ᾽ (δὲ Π 401) Ε 617 Ο 524 u. f.
δούπησεν δὲ πεσών· ὁ δ᾽ ἐπεύξατο Ν 373 u. f.
δούπησεν δὲ πεσών· ὁ δ᾽ ἐπεύξατο δῖος Λ 449 Υ 388
δούπησεν δὲ πεσὼν, τὸν (κατὰ) δὲ σκότος ὄσσε κάλυψεν Ο 578 Π 325
δοῦπον ἀκόντων | ἠ Π 361 f. (Λ 364 f. Υ 451 f.)
δοῦπον ἀκούσας Κ 354 κ 556
δοῦπος ὀρώρει Ι 573 Μ 289
δούρατ᾽ ἀνασχόμενοι Λ 594 Ο 298 Ρ 234
δούρατ᾽ ἔχοντο (-τες) Ρ 355 (Μ 444 Ρ 412)
δούρατα μακρὰ Ε 656 ε 162. 370 χ 251
δοῦρε δύω κεκορυθμένα χαλκῷ Γ 18 (Λ 43 χ 125)
δουρὶ βαλὼν (βάλεν Μ 183, -λῃ Υ 168) 437 (Λ 144. 321)
δουρὶ δ᾽ ἐπαΐσσων προσέφη κρατερὸς Διομήδης Κ 369 Λ 361
δουρὶ δαμήῃς (-ῃ) Γ 436 Χ 246
δουρί. | δούπησεν δὲ πεσών Ν 441 f. Ο 523 f. (Ν 186 f. Ο 420 f.)

δουρὶ μέσον χ 295 u. f.
δουρὶ μέσον περόνησε(ν) Η 145 Ν 397
δουρί τε μακρῷ Ε 297 Η 140 Σ 341
δουρὶ, | υἱὸν Ν 518 f. Ρ 344 f.
δουρὶ φαεινῷ Ζ 32 Ν 190 Π 399. 409 (Ν 159. 370 Π 466. 77 u. s. ἀκόντισε δουρὶ φ.)
δουρικλυτὸν (-τὸς) ἐξενάριξεν Λ 368 Ν 467
δουρικλυτὸς ἀντίον ἠΰδα Π 619 ο 544
δουρικλυτὸς ἐγγύθεν ἐλθὼν Ε 72 Λ 396 Ξ 446
δουρικλυτὸς ἡγεμόνευεν Β 657 (645. 50)
δουρὸς ἀκωκὴ (-κῇ Ρ 295 Υ 260, -κῆς Φ 60) Κ 373 Π 323 u. s. φαεινοῦ δουρ.
δουρὸς ἐρωήν (-ὴ) Ψ 529 (Ο 358 Φ 251)
δρόμος· ὦκα δ᾽ ἔπειτα Ψ 375. 758
δρυὸς (δρυῦς) ὑψικόμοιο (-μους Ψ 118) μ 357 (ξ 328 τ 297)
δρυσὶν ὑψικόμοισιν Ξ 398 ι 186
δύ᾽ Αἴαντες Θ 79 Σ 157
δῦναι δόμον Ἄϊδος εἴσω Γ 322 Η 131
δῦναι ὅμιλον Λ 537 Υ 76
δύναμαι (-σαι) γάρ δ 612 ε 25
δύναται γάρ δ 827 π 208 u. f.
δύναται γὰρ ἅπαντα δ 237 ξ 445
δύο τ᾽ ἤματα κ 142 (ε 388 ι 74)
δύσεαι (-ο δ᾽) ἀλκήν Ι 231 Τ 36
δύσεο τεύχεα Π 129 u. s. δύσετο τ.
δύσετο δ᾽ ἠέλιος Η 465 u. s. ff.
δύσετό τ᾽ ἠέλιος καὶ ζ 321 η 289 ϑ 417
Δύσετό τ᾽ ἠέλιος σκιόωντό τε πᾶσαι ἀγυιαί β 388 γ 497 λ 12 ο 296. 471 (γ 487 ο 185)
δύσετο (ἐδύσ.) τεύχεα καλὰ Ν 241 (Γ 328 ψ 366)
δυσμενέων (δ᾽) ἀνδρῶν Ω 288 δ 319
δύσμορον, ὅν Χ 60 ω 290
δύσμορος, ἥ τε υ 194 ω 311
δυσμόρῳ, ὅς α 49 π 139
αἰσχροῖς ἐπέεσσιν· |
Δύσπαρι, εἶδος ἄριστε, γυναιμανὲς, ἠτεροπευτά Γ 38 f. Ν 768 f.
δυστήνων δέ τε παῖδες ἐμῷ μένει ἀντιόωσιν Ζ 127 Φ 151
δύω Αἴαντε κορυστά Ν 201 Σ 163
δύω δ᾽ ἅμ᾽ ἕποντο νομῆες Σ 525 (ρ 214 υ 175)
δύω θεράποντες Ω 573 σ 297
δύω καὶ πεντήκοντα ϑ 35. 48 π 247
δύω μάρψας ι 289 (311. 44)
δύω στρατοὶ (σκοποὶ) εἵατο λαῶν Σ 509. 23
δύω χρυσοῖο τάλαντα Σ 507 Ψ 269. 614
δῶ ξείνιον ι 356 υ 296
δώδεκα γὰρ Λ 692 ϑ 390
δώδεκα δ᾽ ἁπλοΐδας χλαίνας, τόσσους δὲ τάπητας, | τόσσα δὲ φάρεα καλὰ, τόσους δ᾽ ἐπὶ τοῖσι χιτῶνας Ω 230 f. ω 276 f.
δώδεκα δὲ Λ 25 Ψ 175 u. f.
δώδεκα δὲ προπάροιθε Ο 746 u. f.
δώδεκα δὲ προπάροιθε πυρῆς ἀποδειροτομήσω (-σειν) | Τρώων ἀγλαὰ τέκνα, σέθεν κταμένοιο χολωθείς Σ 336 f. Ψ 22 f.
δώδεκα δὲ (μὲν) Τρώων μεγαθύμων υἱέας ἐσθλοὺς Ψ 175. 81
δώδεκα ϑήλειαι, ὑπὸ δ᾽ ἡμίονοι ταλαεργοὶ δ 636 φ 23
δώδεκα παῖδες ἐνὶ μεγάροισιν (-ροις) Ω 603 κ 5
δώδεκα πᾶσαι υ 107 χ 424
δώῃ δέ οἱ (μοι, τοι) εὖχος Ἀπόλλων φ 338 (Η 81 Π 725)
δώῃ καμμονίην Χ 257 Ψ 661
δῶκε δ᾽ ἄγειν Λ 347 Ψ 512
δῶκε δέ οἱ Ζ 193 Ψ 390
δῶκε (ἔδωκε) ϑεὸς πολεμήϊα ἔργα Ν 727. 30
δῶκε Κρόνου παῖς ἀγκυλομήτεω Ι 37 u. s. ἔδωκε Κ.
δῶκε ξεινήϊον εἶναι Κ 269 Λ 20
δῶκεν (-καν) δὲ χρυσέῃ ἐν ληκύθῳ ὑγρὸν ἔλαιον ζ 79. 215
δῶκεν (-κε δ᾽) ἑταίροισιν κατάγειν κοίλας ἐπὶ νῆας Ε 26 Φ 32

δῶκεν ἑταίρῳ *P* 698 *Ψ* 612
δῶμ᾽ Ἀΐδαο *O* 251 *μ* 21
δῶμα, | αὐτὰρ ἐγὼ *X* 478 f. *φ* 104 f.
δῶμα γυναῖκες (-κας) *η* 103 *ϱ* 75
δῶμα Διὸς *Y* 10 (*Λ* 570 *O* 101 u. s. *πρὸς δῶμα Λ.*)
δῶμα κομίζῃ *π* 74 *ν* 337
δῶμα νέεσθαι *Y* 6 *χ* 484
δῶμα φίλον τετιημένος ἦτορ *σ* 153 (*β* 298 *ϑ* 303)
δώμαϑ᾽ ἵκανεν *η* 3 *ο* 216
δώμαϑ᾽ ἱκέσθαι (-σϑω) *O* 58 *ο* 447
δώμαϑ᾽ ἵκηται (-κωμαι *ο* 509) *ξ* 153 (*γ* 355 *ϑ* 32 *υ* 295 *φ* 313)
δώμαϑ᾽ ἵκοντο (-κοιτο *τ* 371) *γ* 388 *η* 46
δώματ᾽ ἔασιν *ε* 381 *φ* 372
δώματ᾽ ἰὼν μνηστῆρσιν ὁμίλει *β* 288. 381
δώματ᾽ Ὀδυσσῆος ϑείοιο *υ* 248 (*β* 394 *δ* 799 *ο* 313 *ϱ* 230. 402 *σ* 417 *υ* 298. 325)
δώματα κάλ᾽ Ὀδυσῆος *ϱ* 264 *υ* 122 *χ* 495
δώματα καλὰ *Λ* 77 *κ* 13. 252 (*γ* 387 *ϑ* 41 *ο* 454 *π* 109 *υ* 319 *ω* 361)
δώματα Κίρκης *κ* 210. 445 (287. 308 *μ* 9)
δώματα ναίει (-εις) *α* 51 (*δ* 811 *ε* 80)
δώματα ναίων (-ω *ω* 304) *ι* 18 *ο* 227
δώματα πατρὸς *Σ* 141 *ζ* 296. 99 *ξ* 319 (*δ* 657 *ο* 459 *τ* 458)
δώματος ὑψηλοῖο, βίας ἀνέμων ἀλεείνων *Π* 213 *Ψ* 713
δῶρα δ᾽ ἄρ᾽ οἰσέμεναι πρόεσαν κήρυκα ἕκαστος *ϑ* 399 *σ* 291
δῶρα δ᾽ Ἀχιλλῆϊ φερέμεν, τά κε ϑυμὸν ἰήνῃ, | οἷον, μηδέ τις ἄλλος ἅμα Τρώων ἴτω ἀνήρ. | κῆρυξ τίς οἱ (τοι) ἕποιτο γεραίτερος, ὅς κ᾽ ἰϑύνοι | ἡμιόνους καὶ ἄμαξαν ἐΰτροχον, ἠδὲ καὶ αὖτις | νεκρὸν ἄγοι προτὶ ἄστυ, τὸν ἔκτανε δῖος Ἀχιλλεύς. | μηδέ τί οἱ (τοι) ϑάνατος μελέτω φρεσὶ μηδέ τι τάρβος· | τοῖον (-ος) γάρ οἱ (τοι) πομπὸν (-πὸς) ὀπάσσομεν (ἅμ᾽ ἕψεται) Ἀργειφόντην (-της), | ὅς (σ᾽) ἄξει εἵως κεν ἄγων Ἀχιλῆϊ πελάσσῃ. | αὐτὰρ ἐπὴν ἀγάγῃσιν ἔσω κλισίην Ἀχιλῆος, | οὔτ᾽ αὐτὸς κτενέει ἀπό τ᾽ ἄλλους πάντας ἐρύξει· | οὔτε γάρ ἐστ᾽ ἄφρων οὔτ᾽ ἄσκοπος οὔτ᾽ ἀλιτήμων, | ἀλλὰ μάλ᾽ ἐνδυκέως ἱκέτεω πεφιδήσεται ἀνδρός *Ω* 147—58. 76—87
δῶρα δέ τοι *Ξ* 238 *T* 143
δῶρα δίδωσι (-μι) *I* 261 *υ* 342
δῶρα τά οἱ (τοι *X* 341) *ϑ* 428 *φ* 13
δῶρον δ᾽ ὅττι κέ μοι *α* 316 *δ* 600
δώρων δ᾽, ὅσσ᾽ ἐν ἐμῷ οἴκῳ κειμήλια κεῖται | δώσω ὁ κάλλιστον καὶ τιμηέστατόν ἐστιν. | δώσω τοι κρητῆρα τετυγμένον· ἀργύρεος δὲ | ἔστιν ἅπας, χρυσῷ δ᾽ ἐπὶ χείλεα κεκράανται· | ἔργον δ᾽ Ἡφαίστοιο· πόρεν δέ ἑ Φαίδιμος ἥρως, | Σιδονίων βασιλεύς, ὅϑ᾽ εἰς δόμος ἀμφεκάλυψεν | κεῖσέ με νοστήσαντα· τεῖν δ᾽ ἐϑέλω τόδ᾽ ὀπάσσαι | Ὡς *δ* 613—20 *ο* 113—20
δώσει δέ τοι (οἱ, μοι) ὅς κ᾽ ἐϑέλῃσιν *ϱ* 559 (11. 19)
δώσουσι γέρας μεγάϑυμοι Ἀχαιοὶ *Λ* 123. 35
δώσω (-σει) δ᾽ ἑπτὰ γυναῖκας, ἀμύμονα ἔργα ἰδυίας, | Λεσβίδας, ἃς, ὅτε Λέσβον ἐϋκτιμένην ἕλεν (-λες) αὐτός, | ἐξελόμην, αἳ (-έλεϑ᾽, αἳ τότε) κάλλει ἐνίκων φῦλα γυναικῶν. | τὰς μέν οἱ (τοι) δώσω (-σει), μετὰ δ᾽ ἔσσεται ἣν τότ᾽ ἀπηύρων (-ρα), κούρη Βρισῆος· ἐπὶ δὲ μέγαν ὅρκον ὀμοῦμαι (-μεῖται) | μή ποτε τῆς εὐνῆς ἐπιβήμεναι ἠδὲ μιγῆναι, | ἣ ϑέμις ἀνϑρώπων πέλει, (ἐστὶν, ἄναξ, ἦτ᾽) ἀνδρῶν ἠδὲ (ἦτε) γυναικῶν. | ταῦτα μὲν αὐτίκα πάντα παρέσσεται· εἰ δέ κεν αὖτε | ἄστυ μέγα Πριάμοιο ϑεοὶ δώωσ᾽ ἀλαπάξαι, | νῆα ἅλις χρυσοῦ καὶ χαλκοῦ νῆησάσϑω (-σασϑαι) | εἰσελϑών, ὅτε κεν δατεώμεϑα λῆϊδ᾽ Ἀχαιοί, | Τρωϊάδας δὲ γυναῖκας ἐείκοσιν αὐτὸς ἑλέσϑω (-σϑαι), | αἵ κε μετ᾽ Ἀργείην Ἑλένην κάλλιστα ἔωσιν. | εἰ δέ κεν Ἄργος ἱκοίμεϑ᾽ Ἀχαιϊκόν, οὐϑαρ ἀρούρης, | γαμβρός κέν μοι ἔοι (οἱ ἔοις)· τίσω (-σει) δέ μιν (σε) ἶσον Ὀρέστῃ, | ὅς μοι (οἱ) τηλύγετος τρέφεται ϑαλίῃ ἔνι πολλῇ. | τρεῖς δέ μοί (οἱ) εἰσι ϑύγατρες ἐνὶ μεγάρῳ εὐπήκτῳ, | Χρυσόϑεμις καὶ Λαοδίκη καὶ Ἰφιάνασσα· | τάων ἣν κ᾽ ἐϑέλῃσι (-σϑα) φίλην ἀνάεδνον ἀγέσϑω | πρὸς οἶκον Πηλῆος· ἐγὼ δ᾽ (ὅ δ᾽ αὖτ᾽) ἐπὶ μείλια δώσω (-σει) | πολλὰ μάλ᾽, ὅσσ᾽ οὔπω τις ἑῇ ἐπέδωκε ϑυγατρί. | ἑπτὰ δέ οἱ (τοι) δώσω (-σει) εὐναιόμενα πτολίεϑρα, | Καρδαμύλην Ἐνόπην τε καὶ Ἱρὴν ποιήεσσαν, | Φηράς τε ζαϑέας ἠδ᾽ Ἀνϑειαν βαϑύλειμον, | καλήν τ᾽ Αἴπειαν καὶ Πήδασον ἀμπελόεσσαν. | πᾶσαι δ᾽ ἐγγὺς ἁλός, νέαται Πύλου ἠμαϑόεντος· | ἐν δ᾽ ἄνδρες ναίουσι πολύρρηνες πολυβοῦται, | οἵ κέ ἑ (σε) δωτίνῃσι ϑεὸν ὣς τιμήσουσιν | καί οἱ (τοι) ὑπὸ σκήπτρῳ λιπαρὰς τελέουσι ϑέμιστας | ταῦτά κέ οἱ (τοι) τελέσαιμι μεταλλήξαντι χόλοιο *I* 128—57. 270—99
δώσω οἱ *Ψ* 560 *ϑ* 403

ἑ ϑυμὸς ἀνώγει *Y* 77 (*Θ* 322 *Σ* 176 *X* 142)
ἑὰ πρὸς δώμαϑ᾽ ἕκαστος *β* 258 *σ* 428
ἐᾶν (ἔα) δ᾽ ἔναρα βροτόεντα *O* 347 *P* 13
ἐάσατε, κηδόμενοί (-νόν) περ *X* 416 *η* 215
ἔασιν ἀριστῆες Παναχαιῶν *H* 73. 159
ἐάσομεν, ἀχνύμενοί περ *T* 8 *Ω* 523 *π* 147 (*Σ* 112 *T* 65)
ἔβαινε Μελάνϑ. s. ἀνέβαινε *M*.
ἔβαν κλισίηνδε ἕκαστος *I* 712 *Ψ* 58
ἔβαν (-βη *H* 381) κοίλας ἐπὶ νῆας *H* 432 *K* 525 *ω* 50
ἔβαν οἰκόνδε νέεσϑαι *Ψ* 229 *ξ* 87
ἔβη δόμον Ἄϊδος εἴσω *λ* 150. 627
ἔβη κοίλῃς ἐνὶ νηυσὶν *β* 18. 27 *σ* 181
ἔβη πολύμητις Ὀδυσσεύς *Λ* 311 *β* 173
ἔβη πρὸς δῶμα *Λ*. s. βῆ πρὸς *δ*.
ἔβη (-βαν) προτὶ Ἴλιον ἱρήν *H* 413. 29
ἔβλητ᾽ ἐν πρώτοισιν ἐμῆς (ϑοῆς) ἀπὸ χειρὸς ἄκοντι *Λ* 675 *M* 306
ἐγγύϑεν ἐλϑὼν *N* 574 *Ω* 360 *γ* 36 *δ* 630 *ο* 163 (*E* 72 *Λ* 396 *Ξ* 446)
ἐγγύϑεν ἦεν *ι* 423 (*P* 554 *X* 295)
ἐγγύϑεν ὁρμηϑείς *N* 562 *O* 529
ἐγγύϑι νηῶν *I* 76 *K* 561
ἐγγὺς ἀνὴρ *Ξ* 110 *Y* 425
ἐγγὺς γὰρ *I* 232 *κ* 86
ἐγγὺς ἔασιν *X* 153 *Ω* 365
ἐγγὺς ἐόντα (-τας *κ* 30) *Θ* 318 *ι* 181 *ξ* 484 *ϱ* 301 (*I* 201 *Λ* 346. 464 *P* 484 *χ* 163. 355)
ἐγγὺς ἐόντων *K* 221 *ι* 166
ἐγγὺς ἐὼν *Ξ* 417 *β* 165
ἐγγὺς ὁδοῖο *K* 274 *ν* 268
ἐγείνατο παῖδα *η* 61 u. s. *γείν. π.*
ἐγείρομεν ὀξὺν Ἄρηα *B* 440 (*Λ* 352 *Θ* 531 *Σ* 304 *T* 237)
ἔγκατα πάντα *μ* 363 (*Λ* 176 *P* 64)
ἐγκάτϑεο (-το) κόλπῳ *Ξ* 219. 23
ἔγνω (-γνων) γὰρ *η* 234 *ο* 532
ἔγνω δὲ *ε* 444 u. f.
ἔγνω δὲ ψυχὴ *λ* 471 *ω* 102
ἔγνω ἧσιν ἐνὶ φρεσὶ *Π* 530 u. f.
ἔγνω ἧσιν ἐνὶ φρεσὶ φώνησέν τε *X* 296 (*Λ* 333 *Θ* 446)
ἔγνω πρόσϑεν (-σϑ᾽) *N* 66 *Ω* 698
ἔγχε᾽ ἐλόντες (-λοντο) *Ξ* 373 *χ* 271
ἔγχεά (τ᾽) ὀξυόεντα *E* 568 *τ* 33
ἔγχει ἐμῷ *Ξ* 483 *X* 271
ἔγχει ἐρειδόμενοι (-μένω *T* 49, -μενος *κ* 170) *Ξ* 38
ἔγχεϊ δῖος Ἀχιλλεὺς *Y* 386 *X* 326
ἔγχεϊ ϑ᾽ ἱπποσύνῃ τε *Λ* 503 *Π* 809

ἔγχεϊ (-α) μακρῷ (-κρὰ Γ 135) E 660 O 745 Φ 402 χ 279. 93 u. f.
ἔγχεϊ μακρῷ | νύξ' E 45 f. N 177 f.
ἔγχεϊ νύξε E 579 Π 404
ἔγχεϊ ὀξυόεντι E 50 H 11 Θ 514 N 584 O 536. 742 Π 309 υ 306
ἔγχεϊ χαλκείῳ Γ 380 E 852. 56 Z 31 T 152 Y 96. 446
ἔγχεος αἰχμῇ (-χμὴ) Π 315 Y 416
ἔγχεος ἑλθεῖν (-θῃ) E 118 Y 363
οὐρίαχον (-χος) πελέμιζεν (-μίχθη) |
ἔγχεος· ἔνθα δ' ἔπειτ' ἀφίει μένος ὄβριμος Ἄρης N 443 f. (Π 612 f. P 528 f.)
ἔγχεος· οὐδ' N 410 u. f.
δ' ὑπὲρ ὤμον ἀριστερὸν ἤλυθ' ἀκωκὴ |
ἔγχεος, οὐδ' ἔβαλ' αὐτόν· ὁ δ' ὕστερος ὦρνυτο χαλκῷ | Τυδείδης (Πάτροκλος)· τοῦ δ' οὐχ ἅλιον βέλος ἔκφυγε χειρὸς, | ἀλλ' ἔβαλε (-λ') E 16—19 Π 478—81
ἔγχεσιν ἀμφιγύοις O 386 u. s. καὶ ἔγχ. ἀμφ.
ἔγχος ἀκαχμένον Φ 72 (K 135 Ξ 12 O 482 α 99 ο 551 υ 127)
ἔγχος, | βριθὺ μέγα στιβαρὸν Π 801 f. T 387 f. (E 745 f. Θ 389 f.)
ἔγχος δ' οὐχ (οὐ) Π 140. 520
διίφιλος, ἐν δ' ἄρα χειρὶ |
ἔγχος ἔχ' ἐνδεκάπηχυ· πάροιθε δὲ λάμπετο δουρὸς | αἰχμὴ χαλκείη, περὶ δὲ χρύσεος θέε πόρκης Z 318—20 Θ 493—95
διὲκ μεγάροιο βεβήκει |
ἔγχος ἔχων· ἅμα τῷγε κύνες πόδας ἀργοὶ ἕποντο. ρ 61 f. υ 144 f.
ἔγχος. | καὶ τὸ μὲν N 598 X 274
ἔγχος μὲν Z 213 Y 345 Φ 115 u. f.
ἔγχος μέν ῥ' ἔστησε φέρων πρὸς κίονα μακρὴν α 127 ρ 29
ἔγχος. | Πηλείδης δ' Y 164 Φ 173
ἔγχος. | τὸν δὲ H 213 f. Φ 200 f.
ἐγὼ αὐτὴ Ω 59 π 170
ἐγὼ γένος εὔχομαι εἶναι Ξ 113 ξ 204
ἐγὼ δ' ἄορ ὀξὺ ἐρυσσάμενος παρὰ μηροῦ κ 321 λ 24
ἐγὼ δ' ἔτι νήπιος ἦα; | νῦν δ' β 313 f. τ 19 f.
ἐγὼ δ' ὁδὸν ἡγεμονεύσω ζ 261 η 30
ἐγὼ δ' ὑπολείψομαι αὐτοῦ ρ 276. 82 τ 44
ἐγὼ δέ κέ τοι καταλέξω I 262 γ 80 ξ 99
ἐγὼ καὶ δῖος Ὀδυσσεὺς Λ 767 γ 126
ἐγὼ καὶ Παλλὰς Ἀθήνη Y 314 Φ 290
ἐγὼ Κίρκης ἐπέβην (ἐπιβὰς) περικαλλέος εὐνῆς κ 347. 480
ἐγὼ παραμυθησαίμην I 417 O 45
ἐγὼ σὺν νηῒ τ' ἐμῇ καὶ ἑμοῖς ἑτάροισιν Λ 183 ι 173
ἐγὼ τούτοισι ρ 82 σ 317
ἔγωγ' ἐφάμην E 190 O 251 (M 165 X 298)
ἐγὼν ἐρέω ὥς μοι δοκεῖ εἶναι ἄριστα ψ 130 (I 103. 314 N 735)
ἐγὼν ἴδον ὀφθαλμοῖσιν δ 269 λ 528 ο 484
ἐδέξατο καὶ κατέθηκεν ρ 356 φ 82
ἐδέξατο χάλκεον ἔγχος α 121 (ο 282 π 40)
ἐδητύος ἠδὲ ποτῆτος δ 788 κ 384 ρ 603 (Λ 780 ε 201 ι 87 κ 58)
ἕδρας τε γ 429 u. s. f.
ἕδρῃ τε κρέασίν τ' ἠδὲ πλείοις δεπάεσσιν Θ 162 M 311
ἑδριάασθαι ἄνωγον (-γεν) γ 35 (Λ 646. 778)
ἔδυ (κατέδυ ν 33) φάος ἠελίοιο ν 35 (Ψ 154 π 220 φ 226)
ἐδύναντο | τείχεος I 551 f. M 419 f.
ἔδωκε Θεὸς N 730 X 285 ι 158
ἔδωκε Θεὸς πολ. s. δῶκε Θ. π.
ἔδωκε Κρόνου παῖς Φ 216 u. f.
ἔδωκε Κρόνου παῖς ἀγκυλομήτεω B 205 Σ 293
ἔδωκε πατὴρ Π 250 δ 736
ἐείκοσι κασσιτέροιο Λ 34 u. s. εἴκ.
ἐείκοσι φῶτας ἀρίστους δ 530. 778
ἐείκοσιν ἦματ' Z 217 δ 360
ἐεικοστῷ ἐνιαυτῷ β 175 ρ 327
ἔειπε γέρων N 666 (δ 349 ρ 140)

ἔειπε Μέδων, ὃς ρ 172 (δ 677 π 412)
ἔειπε παραστάς s. εἶπε π.
ἔειπεν | Ἀτρεΐδη τε καὶ ἄλλοι Ψ 235 f. (271 f. 657 f.)
ἔειπεν | Ἕκτορ X 476 f. (Z 381 f. H 46 f. K 318 f. Λ 522 f.)
ἔειπεν | Οὗτος χ 4 f. ω 259 f.
ἔειπεν (-πες P 170 f.) | Ὦ πόποι, ἦ Υ 292 f. Ψ 102 f. 781 f.
ἐείσατο κυδαλίμοιο O 415 χ 89
ἐέλδομαι ἤματα πάντα Ξ 276 ε 219
ἐέλπετο νίκην N 609 u. s. ἔλπ.
ἐέλπετο ὃν κατὰ θυμὸν N 8 ψ 345
ἐζέσθην δ' ἄρ' (-ρα) ο 134 χ 379
ἕζετ' ἔπειτ' ψ 89 u. ff.
ἕζετ' ἔπειτ' ἀπάνευθε Λ 48 ζ 236
ἕζετ' ἔπειτ' ἐπὶ δίφρου ἰὼν, ἔνθεν περ ἀνέστη φ 243. 392
ἕζετο δ' ἐν α 437 β 14 u. f.
ἕζετο δ' ἐν κλισμῷ Ω 597 δ 136
ἕζετο δ' ὀρθωθεὶς B 42 Ψ 235
ἕζετο (,) Τηλέμαχος β 418 π 213
ἑζόμενος δ' (-νοι γ 471) ἐπὶ Ξ 437 u. f.
ἑζόμενος δ' ἐπὶ τοῖς (-σι) μ 425. 44
ἑζόμενος δ' ἠμελγεν ὀΐς καὶ μηκάδας αἶγας, | πάντα κατὰ μοῖραν, καὶ ὑπ' ἔμβρυον ἦκεν ἑκάστη ι 244 f. 341 f.
ἑζόμενος (-νοι, -μένη) δὲ κατ' αὖθι N 653 κ 567 φ 55
ἐὴν ἐς πατρίδα γαῖαν ν 52 (ε 42. 115 ι 533)
ἐθέλεις καί τοι φίλον ἔπλετο θυμῷ Ξ 337 ν 145 σ 113
ἔθελον (ἐθέλω) πολεμίζειν (-ζέμεν) Ἕκτορι δίῳ H 169 I 356
ἐθέλοντα (-λοιμι, -λουσι) μάχεσθαι Λ 224 Z 141 (Ξ 51 O 722)
ἐθέλοντα νοήσω B 391 Θ 10
ἐθέλουσι (-λοντα) μάχεσθαι ἐπὶ πρύμνῃσι νέεσσιν Ξ 51 O 722
ἔθηκε Θεὰ T 407 ε 265
ἔθηκε Κρόνου παῖς Z 139 u. f.
ἔθηκε Κρόνου παῖς ἀγκυλομήτεω B 319 M 450
ἔθηκεν, ὅπως ξ 312 π 208
ἔθνεα νεκρῶν κ 526 λ 34
ἔθνεα πολλὰ B 459. 69 (91. 464)
ἔθνος ἑταίρων P 680 (H 115 Λ 595 O 591 P 114. 581)
ἔθρεψε δόμοις ἔνι τυτθὸν ἐόντα Λ 223 N 466
εἰ γὰρ ἐγὼ(ν N 825) Θ 366 δ 732
εἰ γὰρ νῦν N 276 P 156 α 255
εἰ δ' ἄγε δὴ φ 217 u. f.
εἰ δ' ἄγε δή μοι μ 112 ψ 35
εἰ δ' ἄγε μοι Z 376 δ 832
εἰ δ' ἄγε νῦν Π 667 T 108 α 271 β 178
εἰ δ' ἄγε τοι Λ 524 u. f.
εἰ δ' ἄγε τοι καὶ ι 37 ω 336
εἰ δ' ἄν ἐμοὶ (-μοῖς) Γ 288 Σ 273
εἰ δ' αὖ καὶ σ 371. 76
εἰ δ' ἐθέλεις γ 324 ο 80 π 82 u. ff.
εἰ δ' ἐθέλεις, ἐπίμεινον T 142 ρ 277
εἰ δ' ἐθέλεις καὶ ταῦτα δαίμεναι, ὄφρ' εὖ εἰδῇς | ἡμετέρην γενεὴν, πολλοὶ δέ μιν ἄνδρες ἴσασιν· Z 150 f. Y 213 f.
εἰ δ' ἐτεὸν Σ 305 u. f.
εἰ δ' ἐτεὸν δὴ ψ 107 (H 359 M 233)
εἰ δ' ἤδη υ 315 u. f.
εἰ δ' ἤδη τεθνᾶσι (-θνηκε) καὶ εἰν Ἀΐδαο δόμοισιν X 52 υ 208 u. s. ἢ ἤδη τεθν.
εἰ δ' Ὀδυσεὺς ἔλθοι καὶ ἵκοιτ' ἐς πατρίδα γαῖαν, | αἶψά κε ρ 539 f. σ 384 f.
εἰ δ' ὑμῖν (-μεῖς N 97) π 387 (α 376 β 141)
εἰ δέ κ' ἐγὼ H 81 ρ 82
εἰ δέ κ' ἔτι προτέρω Ψ 526 ε 417
εἰ δέ κε λίσσηαι (-σωμαι) μ 53. 163
εἰ δέ κε μὴ ξ 398 u. f.
εἰ δέ κε μὴ δώωσιν (-ῳσιν), ἐγὼ δέ κεν αὐτὸς ἕλωμαι Λ 137. 324
εἰ δέ μοι οὐκ (οὐ) O 162 μ 382
εἰ δέ τινα φρεσὶν ἧσι (-σὶ σῇσι) Θεοπροπίην ἀλεείνει (-νεις) | καί τινά οἱ (τοι) πὰρ Ζηνὸς ἐπέφραδε πότνια μήτηρ Λ 794 f. Π 36 f.
εἰ δέ τις ἀθανάτων γε κατ' οὐρανοῦ εἰλήλουθας (-θεν) Z 128 η 199

εἰ δέ τίς ἐσσι βροτῶν, οἳ (τοὶ) Z 142 ζ 153
εἰ δὴ μὴ χ 359 ω 434
εἰ δή που Π 746 δ 739
εἰ δή τοι β 271 γ 376
εἰ δὴ τοῦτόν (-τό) γε σ 80 φ 170
εἰ δύνασαί Α 393 π 256
εἰ ἐτεὸν Ξ 125 ω 352 u. ff.
εἰ ἐτεόν γε (γ᾽ π 300 ω 259) Θ 423 Μ 217 γ 122 ι 529 ν 328 π 320
εἰ ἐτεὸν δὴ Ν 375 τ 216 ψ 36
εἰ ἐτεόν με | ὤρσεν (-σε) Ε 104 f. Ν 153 f.
εἰ Ζεὺς ἀντιάσειεν. μ 88 ν 292
εἴ κ᾽ ἐθέλων (-λοις) η 315 τ 589
εἰ κείνόν (κείνω Ξ 208) Ζ 284 α 163
εἴ κεν (κέ μ᾽ Π 499) Ἀχαιοὶ Δ 415 Ο 498 Π 499
εἴ κεν Ἀχιλλεὺς Κ 106 Χ 244
εἴ κεν ἐμὲ ρ 79 (Ζ 50 Κ 381)
εἴ κέν τοι κείνη γε φίλα φρονέῃσ᾽ ἐνὶ θυμῷ, | ἐλπωρή τοι ἔπειτα φίλους τ᾽ ἰδέειν καὶ ἱκέσθαι | οἶκον ἐϋκτίμενον (ἐς ὑψόροφον) καὶ σὴν ἐς πατρίδα γαῖαν. | Ὣς ἄρα φωνήσασ᾽ ζ 313—16 η 75—78
εἰ μάλα καρτερός ἐσσι (ἐστιν Ν 316) Δ 178 Ε 645
εἰ μὲν γὰρ Ι 515 Κ 449 Μ 67 Ω 220
εἰ μὲν δὴ Ι 434 Κ 242 Λ 138. 386 Ο 49 α 82 ι 410 χ 45. 321 ω 328 (Ω 406. 660 δ 831 ψ 286)
εἰ μέν κεν Γ 281 Η 77 ξ 395 u. f.
εἰ μέν κεν πατρὸς βίστον καὶ νόστον ἀκούσῃς (-σω), | ἦ τ᾽ ἂν, ἐρυκόμενός περ, ἔτι τλαίης (-ην) ἐνιαυτόν· | εἰ δέ κε τεθνηῶτος ἀκούσῃς (-σω) μηδ᾽ ἔτ᾽ ἐόντος, | νοστήσας δὴ ἔπειτα φίλην ἐς πατρίδα γαῖαν | σῆμά τέ οἱ χεῦαι (χεύω) καὶ ἐπὶ κτέρεα κτερεΐξαι (-ξω) | πολλὰ μάλ᾽, ὅσσα ἔοικε, καὶ ἀνέρι μητέρα δοῦναι (δώσω). α 287—92 β 218—23
εἰ μέν τις Β 80 ζ 150
εἰ μὴ Ἀθηναίην (-η) Β 156 ω 529
εἰ μὴ Ἀπόλλων Φοῖβος Π 700 Φ 545
εἰ μὴ ἄρ᾽ ὀξὺ νόησε Ε 680 Θ 91. 132 Υ 291 u. f.
εἰ μὴ ἄρ᾽ ὀξὺ νόησε Διὸς θυγάτηρ Ἀφροδίτη Γ 374 Ε 312
εἰ μὴ Ἀχιλλεὺς Ψ 155 u. f.
εἰ μὴ Ἀχιλλεὺς αὐτὸς ἀνίστατο καὶ Ψ 491. 734
εἰ μὴ ἐγὼ Β 261 (Ε 215 π 103)
εἰ μὴ ἐπὶ φρεσὶ θῆκ᾽ (-κε) Θ 218 ε 427
εἰ μή μοι (οἱ Χ 203) ν 385 u. f.
εἰ μή μοι τλαίης γε, θεά, μέγαν ὅρκον ὀμόσσαι | μήτι μοι αὐτῷ πῆμα κακὸν βουλευσέμεν ἄλλο. | Ὣς ε 178—80 κ 343—45
εἰ μὴ νὺξ Β 387 Ξ 259
εἰ μή σφωε (σφω᾽) Λ 751 Ρ 531
εἰ μή τις Ε 177 Η 98 τ 346
εἴ μοι δύναμίς γε παρείη Χ 20 β 62
εἰ νῶϊ Θ 377 Λ 135
εἴ που ἀκούεις (-κουσας) ο 403 ρ 106
εἴ που ἔτι ζώει (-οντος λ 458) Τ 327 u. f.
εἴ που ἔτι ζώει καὶ ὁρᾷ φάος ἠελίοιο ξ 44 (δ 833 υ 207)
εἴ που ἐφεύροι ε 439 (Δ 88 Ε 186 Ν 760)
εἰ πυρὶ χεῖρας ἔοικεν (-κε) Υ 371. 72
εἴ πώς οἱ Χ 196 ξ 460 u. f.
εἴ πώς οἱ εἴξειαν (-ε) Ν 807 χ 91
εἰ σὺ κελεύεις Θ 466 Φ 372 κ 443
εἴ τινά που Ι 371 Ο 571 ϑ 146 ι 418
εἴ τις (τιν᾽) ἴδοιτο Γ 453 Μ 333
εἴ τίς τοι Γ 402 ξ 132
εἰ τοιόσδ᾽ λ 501 ρ 313
εἰ τούτω κε λάβοιμεν Ε 273 Θ 196
εἴ χ᾽ ὑπ᾽ ἔμοιγε (ὑπὸ σοίγε τ 496) Ζεὺς δαμάσῃ μνηστῆρας ἀγανούς τ 488 φ 213
εἴα ϑωρήσσεσθαι Δ 718 Σ 189
εἰαϑ᾽ ὁμηγερέες Ω 84. 99
εἵατ᾽ ἐνὶ Β 137 ϑ 503
εἵατο πάντες (-ντη) Κ 182 Ω 799

εἶδαρ ἔδουσιν ι 84 (λ 123 ψ 270)
εἴδεται εἶναι Α 228 (Ω 197 ι 11)
εἶδος ἀκιδνοτέρη (-τερος) ε 217 ϑ 169
εἶδος ἄριστε Ρ 142 (Γ 39 Ν 769)
εἶδος ἀρίστη η 57 u. s. θυγατρῶν εἶδ.
εἶδος καὶ υ 71 ω 253
εἴδός τε μέγεθός τε ω 374 u. ff.
εἴδός τε μέγεθός τε ἰδὲ φρένας ἔνδον ἔΐσας λ 337 σ 249
εἴδός τε μέγεθός τε φυήν τ᾽ ἄγχιστα ἐῴκει (-ΐσκω) Β 58 ζ 152
εἰδότε (-τα) θούριδος ἀλκῆς Α 710 Ο 527
εἴδωλα καμόντων λ 476 (Ψ 72 ω 14)
εἴη, καὶ Ξ 93 ο 360 σ 377 (β 232 ε 10 ο 423 ρ 368)
εἴη κεν καὶ τοῦτο (-τ᾽) Ω 56 ο 435
εἴη· | τῷ κε τάχ᾽ (-χα) Η 157 f. (ο 536 f. ρ 163 f. τ 309 f.)
εἴϑ᾽ ὡς ἠβώοιμι, βίη δέ (τε) μοι ἔμπεδος εἴη, Η 157 ξ 468 u. f.
εἴϑ᾽ ὡς ἠβώοιμι, βίη δέ (τε) μοι ἔμπεδος εἴη, | ὡς ὁπότ᾽ (-τε) Α 670 f. Ψ 629 f.
εἴκοσι κασσιτέροιο Α 25 u. s. ἐείκ. κ.
εἰκυῖα ϑεῇσιν Θ 305 η 291 (Δ 638 Τ 286)
εἵλετο γυίων ζ 140 χ 363
εἵλετο δ᾽ ἄλκιμον ἔγχος, ἀκαχμένον ὀξέϊ χαλκῷ α 99 u. ff. ἐδήσατο καλὰ πέδιλα, |
εἵλετο δ᾽ ἄλκιμον ἔγχος, ἀκαχμένον ὀξέϊ χαλκῷ ο 550 f. υ 126 f.
εἵλετο δ᾽ ἄλκιμον ἔγχος, ἀκαχμένον ὀξέϊ χαλκῷ, | βῆ δ᾽ ἰέναι Κ 135 f. Ο 482 f.
εἵλετο δ᾽ ἄλκιμον ἔγχος, ἀκαχμένον ὀξέϊ χαλκῷ· | στῆ δ᾽ Ξ 12 f. υ 127 f.
εἵλετο δ᾽ ἄλκιμον ἔγχος, ὅ οἱ παλάμηφιν ἀρήρει Γ 338 ρ 4
εἵλετο δὲ Β 46 φ 6 (Ω 343 ε 47)
εἵλετο χειρὶ παχείῃ Κ 31 u. f.
εἵλετο χειρὶ παχείῃ | κείμενον χ 326 f. (Η 264 f. Φ 403 f.)
εἰλίποδας βοῦς Ο 547 ϑ 60
εἰλίποδας ἕλικας βοῦς Φ 448 (Ι 466 Ψ 166 α 92 δ 320 ι 46)
εἰλυμένος (-νω, -νοι) ὤμους Ε 186 Ρ 492 ξ 479
εἵματ᾽ ἔχοντες (-τα) ζ 64 (61 ξ 506 ψ 95 ω 156)
εἵματα δ᾽ ἀμφιέσαιμι σ 361 u. s. εἵματά τ᾽ ἀμφ.
εἵματα δοίη ζ 144 ξ 132
εἵματα ἑσσάμενος· περὶ δὲ ξίφος ὀξὺ ϑέτ᾽ ὤμῳ· | ποσσὶ δ᾽ ὑπὸ λιπαροῖσιν ἐδήσατο καλὰ πέδιλα υ 125 f. u. f.
εἵματα ἑσσάμενος, περὶ δὲ ξίφος ὀξὺ ϑέτ᾽ ὤμῳ, | ποσσὶ δ᾽ ὑπὸ λιπαροῖσιν ἐδήσατο καλὰ πέδιλα, | βῆ δ᾽ ἴμεν ἐκ ϑαλάμοιο ϑεῷ ἐναλίγκιος ἄντην. β 3—5 δ 308—10
εἵματα ἕσσαν ϑ 366 ω 59
εἵματα μὲν ζ 26 ν 10
εἵματά τ᾽ ἀμφιέσω (-σασα) ε 167. 264
εἱμένος (ἐπιειμένοι, -νον) ἀλκὴν Υ 381 (Η 164 Θ 262 Σ 157 ι 214. 514)
εἶμι γὰρ ἐς Σπάρτην τε καὶ ἐς Πύλον ἠμαϑόεντα, | νόστον πευσόμενος πατρὸς β 214 f. 359 f.
εἶμι μέν, οὐδ᾽ Ω 92 β 318
εἶμι, | ὅς τοι Φ 95 f. β 286 f.
εἰμὶ, πατὴρ δ᾽ ἐμὸς εὔχεται (-αι) εἶναι ι 519. 29
εἰν ἀγορῇ Η 382. 413 Ι 13 Π 387 Σ 274. 497 Τ 88 γ 127
εἰν Ἀΐδαο Χ 389 u. s. καὶ εἰν Ἀ.
εἰν ἁλὶ κεῖται η 244 ι 25
εἰν ἑνὶ δίφρῳ ἑόντας (-τε Ε 609) Ε 164 Δ 103. 27
εἶναι ἄκοιτις Ζ 350 κ 7
εἶναι ἄριστοι Θ 229 Μ 103
εἶναι ἄριστος (-στον ε 360) Ο 108 Ψ 669
εἶναι ἀρίστους δ 211 ϑ 383
εἶναι· | ἡμεῖς Δ 405 f. ϑ 30 f. ψ 116 f.
εἵνεκ᾽ ἐμεῖο Δ 174 Ζ 356 Ψ 608 δ 170

εἵνεκ᾽ ἐμῆς Γ 100 Ξ 212
εἵνεκα κούρης Α 336 Ι 637 Τ 58 Υ 319 (Α 298 Β 377)
εἵνεκα ποινῆς Γ 290 Σ 498
εἵνεκα πολλοὺς (-λοὶ, -λὰ) γ 212 λ 438 ρ 118
εἵνεκα σεῖο Ζ 525 ζ 156
εἰνὶ Θύρῃσι ι 417 κ 310 μ 256
εἶος ἐπῆλθον (-θε) η 280 ι 233
εἶος ἵκοντο (-κοιο, -το) ο 109 τ 367 ψ 151
εἶος ὁ ταῦθ᾽ ὥρμαινε κατὰ φρένα Κ 507 u. f.
Εἶος ὁ ταῦθ᾽ ὥρμαινε κατὰ φρένα καὶ κατὰ θυμὸν Α 193 δ 120 ε 365 u. f.
Εἶος ὁ ταῦθ᾽ ὥρμαινε κατὰ φρένα καὶ κατὰ θυμόν, | τόφρα Σ 15 f. ε 424 f. u. f.
Εἶος ὁ ταῦθ᾽ ὥρμαινε κατὰ φρένα καὶ κατὰ θυμόν, | τόφρα δ᾽ ἐπὶ Τρώων στίχες ἦλυθον Α 411 f. Ρ 106 f.
εἶπ᾽ ἄγε μ᾽, ὦ πολύαιν᾽ Ὀδυσεῦ, μέγα κῦδος Ἀχαιῶν Ι 673 Κ 544
εἶπ᾽ ἄγε μοι Γ 192 ο 347 ψ 261
εἰπὲ δέ μοι Υ 555 λ 174. 77. 494
εἰπέ μοι εἰρομένῳ (-νῃ ω 474) ο 263 ω 114
εἰπέ μοι ἠὲ ἑκὼν ὑποδάμνασαι, ἢ σέγε λαοὶ | ἐχθαίρουσ᾽ ἀνὰ δῆμον, ἐπισπόμενοι θεοῦ ὀμφῇ. γ 214 f. π 95 f.
εἶπε (ἔειπε Ψ 617) παραστάς Ψ 155 (Ζ 75 Μ 60. 210 Ν 725 Υ 375)
εἶπέ τε μῦθον Σ 391 ε 338 Υ 302 (Η 277 Α 647 ξ 494)
εἰπεῖν, αἴ κέ Η 387 Ρ 692
εἰπεῖν ἔπος Α 543 Η 394
εἰπέμεν (-πεῖν) Ἀτρεΐδῃς (-δῃ), Ἀγαμέμνονι Η 373 ξ 497
εἴπερ γὰρ Α 55 Θ 153 Μ 302 Ν 288 Τ 164 Φ 576 β 246 υ 42 u. ff.
εἴπερ γάρ κ᾽ ἐθέλοιμεν (-λῃσιν Α 580) Β 123 Θ 205
εἴπερ γάρ τ᾽ ἄλλοι γε Γ 261 Μ 245
εἴπερ γάρ τε Α 81 Δ 160
εἴπῃ· | ἀλλὰ σὺ Θ 373 f. 422 f.
εἴποθεν ἔλθοι (-θὼν α 115 υ 224) α 414 β 351 φ 195
εἴποτ᾽ ἔην γε Γ 180 τ 315 (Ω 426 ω 289)
εἴποτ᾽ Ὀδυσσεὺς β 342 ρ 240
εἴποτέ τοι Α 39 Χ 83 δ 763 (γ 98 δ 328)
εἴπου ἔτι ζώει καὶ ὁρᾷ φάος ἠελίοιο, | ἦ (εἰ δ᾽) ἤδη τέθνηκε καὶ εἰν Ἀΐδαο δόμοισιν δ 833 f. υ 207 f.
εἰς ἀγαθόν Ι 102 Λ 789
εἰς Ἀγαμέμνονα δῖον ἄγον Η 312 Ψ 36
εἰς ἀγορὴν Α 490 Β 93 Ι 11 Τ 45 Υ 12 π 377 υ 362 (β 10 Υ 109 π 361 υ 146 ω 420 u. f.)
εἰς ἀγορὴν καλέσαντα α 90 u. s. f.
εἰς ἀγορὴν καλέσας ἥρωας Ἀχαιοὺς Τ 34 α 272
εἰς Ἀΐδαο Χ 213 λ 164. 425 u. ff.
εἰς Ἀΐδαο δόμους κ 175 ξ 208 u. f.
εἰς Ἀΐδαο δόμους καὶ ἐπαινὴς Περσεφονείης | ψυχῇ χρησομένους Θηβαίου Τειρεσίαο κ 491 f. 564 f.
εἰς Ἀΐδαο καὶ Φ 48 μ 383
εἰς Ἀΐδαο πυλάρταο Θ 367 λ 277
εἰς Ἀΐδεω κ 512 ψ 322
εἰς Ἄϊδός Ν 415 κ 502
εἰς ἅλα βάλλει (-λων) Α 495. 722
εἰς ἅλα δῖαν Ο 223 Φ 219 ε 261 (Α 141 Β 152 Ξ 76 Ο 161. 77 γ 153 δ 577 Υ 34 λ 2)
εἰς ἅμ᾽ ἕποντο ο 541 (Ν 717 λ 372)
εἰς Ἀχιλῆα Ο 402 Ρ 709
εἰς ἐνιαυτὸν Φ 444 δ 526. 95 (Τ 32 δ 86 κ 467 λ 356 ξ 196. 292 ο 230)
εἰς εὐνὴν Α 115 Ξ 209. 96 α 427 δ 294 (ρ 102 τ 595)
εἰς εὐρύχ. Α. s. ἐς εὐρ. (νηῒ μελαίνῃ,) |
εἰς Ἔχετον βασιλῆα, βροτῶν δηλήμονα πάντων σ 84 f. 116 φ 307 f.
εἰς Ἴδην Ξ 162 Ο 146
εἰς Ἰθάκην τ 462 (α 172 ξ 189 π 58. 223 u. ff.)
εἰς Ἰθάκην ἀφικοίμεθα πατρίδα γαῖαν κ 420 μ 345
εἰς Ἰθάκην εὐδείελον ν 212. 325
εἰς Ἰθάκην, οὐδ᾽ α 18 λ 162
εἰς Ἴλιον εἰληλούθει Α 230 u. s. ἐς Ἴλ.
εἰς Ἴλιον ἱρήν Ω 143 λ 86 ρ 293 (Α 196 Ο 169)
εἰς οὐρανὸν ἀστερόεντα μ 380 (Ο 371 ι 527)
εἰς ὑπερῷ᾽ ἀναβᾶσα (-έβαινε) σὺν ἀμφιπόλοισι γυναιξὶν ψ 364 (δ 751. 60 ρ 49)
ὑδρηναμένη, καθαρὰ χροῒ εἵματ᾽ ἑλοῦσα, |
εἰς ὑπερῷ᾽ ἀνέβαινε σὺν ἀμφιτόλοισι γυναιξὶν δ 759 f. u. s. ἀλλ᾽ ὑδρηναμ.
εἰς ὧπα ἰδέσθαι (-δησθε Ο 147) Ι 373 χ 405 ψ 107
εἷς ἀνδρῶν ω 257 u. s. Τίς πόθεν εἰς ἀ.
εἷς (εἰς) Ὀδυσῆος α 207 (δ 674 π 328. 407)
εἴσ᾽ (εἰσ᾽) ἐνὶ οἴκῳ π 121 τ 314
εἶσαν ἄγοντες Δ 392 Ψ 698 γ 416
εἰσαναβᾶσ᾽ (ἀναβ.) ὑπερῴϊα σιγαλόεντα π 449 χ 428
εἰσβαινον καὶ ἐπὶ κληῖσι καθῖζον ο 221 (ι 103. 79. 471. 563 λ 638 μ 146 ο 549)
εἶσε δέ μ᾽ εἰσαγαγοῦσα ἐπὶ θρόνου ἀργυροήλου, | καλοῦ δαιδαλέου· ὑπὸ δὲ θρῆνυς ποσὶν ἦεν· κ 314 f. 66 f.
εἵσεαι αὐτὸς Φ 292 β 40 ω 506
εἶσεν ἄγων Α 311 α 130
εἶσεν δ᾽ εἰσαγαγοῦσα (-γὼν) κ 233 ξ 49
εἶσθα θύραζε τ 69 u. s. ἔξεισθα θ.
εἰσὶ βαθείης ἐκ ξυλόχοιο Λ 415 Φ 573
εἰσὶ γενέθλης Τ 111 δ 232 ν 130
εἰσὶ καὶ ἄλλοι Ν 312 Σ 106 α 394 ρ 376
εἰσὶ καὶ ἡμῖν Γ 440 Ν 814
εἰσὶ κέλευθοι Κ 66 κ 86
εἰσὶ πόληες (-ος) Δ 51 ζ 40
εἰσὶν ἄριστοι Ρ 513 β 51 Υ 36
εἰσὶν ἑταῖροι β 254 Υ 151
εἴσκομεν εἰσορόωντες ι 321 λ 363
εἴσοδός (ὁδός) ἐστιν, | ἔνθ᾽ οἵγ᾽ κ 90 f. ν 112 f.
εἰσόκε πάντες (-τας) Φ 133 χ 72 εὑῆρες ἐρετμόν, |
εἰσόκε τοὺς ἀφίκηαι (-κωμαι) οἳ οὐκ ἴσασι θάλασσαν | ἀνέρες, οὐδέ θ᾽ ἅλεσσι μεμιγμένον εἶδαρ ἔδουσιν· | οὐδ᾽ ἄρα τοίγ᾽ ἴσασι νέας φοινικοπαρήους, | οὐδ᾽ εὐήρε ἐρετμὰ, τάτε πτερὰ νησὶ πέλονται. | σῆμα δέ τοι ἐρέω μάλ᾽ (μοι τόδ᾽ ἔειπεν) ἀριφραδές, οὐδέ σε λήσει (κεύσω)· | ὁππότε κεν δή τοι (μοι) ξυμβλήμενος ἄλλος ὁδίτης | φήῃ ἀθηρηλοιγὸν ἔχειν ἀνὰ φαιδίμῳ ὤμῳ, | καὶ τότε δὴ (μ᾽ ἐν) γαίῃ πήξας εὐῆρες (-ξαντ᾽ ἐκέλευεν) ἐρετμὸν, | ῥέξας (ἔρξαν θ᾽) ἱερὰ καλὰ Ποσειδάωνι ἄνακτι, | ἀρνειὸν ταῦρόν τε συῶν τ᾽ ἐπιβήτορα κάπρον, | οἴκαδ᾽ ἀποστείχειν ἔρδειν θ᾽ ἱερὰς ἑκατόμβας | ἀθανάτοισι θεοῖσι, τοὶ οὐρανὸν εὐρὺν ἔχουσιν, | πᾶσι μάλ᾽ ἐξείης· θάνατος δέ τοι (μοι) ἐξ ἁλὸς αὐτῷ | ἀβληχρὸς μάλα τοῖος ἐλεύσεται, ὅς κέ σε (με) πέφνῃ | γήρᾳ ὕπο λιπαρῷ ἀρημένον· ἀμφὶ δὲ λαοὶ | ὄλβιοι ἔσσονται· τὰ δέ τοι (μοι) λ 121—37 ψ 268—84
εἰσόκεν ἔλθῃ (-θῃς Κ 62) Ξ 77 Φ 231
εἴσομαι εἴ (αἴ) κε Θ 532 χ 7 καθέζετο κύδεϊ γαίων, |
εἰσορόων Τρώων τε πόλιν καὶ νῆας Ἀχαιῶν Θ 51 f. Α 81 f.
εἴσω ἴεν ρ 256 u. f.
εἴσω ἴεν καὶ ὑπέρβη λάϊνον οὐδόν π 41 ρ 30
εἴτ᾽ (οὔτ᾽) ἄρ᾽ ὅγ᾽ εὐχωλῆς ἐπιμέμφεται εἴθ᾽ (οὔθ᾽) ἑκατόμβης Α 65. 93

εἶχον, ἐϋκτίμενον πτολίεθρον *B* 505. 46. 69
εἴως ἐν Τροίῃ πολεμίζομεν υἷες Ἀχαιῶν *ν* 315 *ο* 153
ἐκ βελέων *Ξ* 130 *Π* 122 *Σ* 152 (*Π* 668. 78)
ἐκ γὰρ δή *I* 375 *O* 601
ἐκ γάρ τοι *ζ* 29 u. f.
ἐκ γάρ (μέν *δ* 376) τοι ἐρέω *ω* 324 u. f.
ἐκ γάρ τοι ἐρέω, σὺ δὲ σύνθεο καί μευ ἄκουσον *ο* 318 *ω* 265
ἐκ γενετῆς *Ω* 535 *σ* 6
ἐκ δ' ἄγαγε *A* 346 *T* 118
ἐκ δ' ἄγαγε *π.* s. ἐξάγαγε *π.*
ἐκ δ' αἴνυτο *Θ.* s. ἐξαίνυτο *Θ.*
ἐκ δ' ἄρα οἱ *E* 694 *π* 13
ἐκ δ' ἄρα *Τηλ.* s. ἂν δ' ἄρα *T.*
ἐκ δ' ἄρα χειρὸς *Λ* 239 *N* 529 *χ* 83
ἐκ δ' ἄρα χειρῶν | (ἡνία) *E* 582 f. *Π* 403 f. *P* 298
ἐκ δ' ἀργύρεον τελαμῶνα *Σ* 480 u. s. ἐξ ἀργύρ.
ἐκ δ' ἀσαμίνθου βῆ *ω* 370 u. s. ἔκ ῥ' ἀσαμ.
ἐκ δ' ἔβαν αὐτοὶ *Γ* 113 *γ* 11
ἐκ δ' ἔθορε *O* 573 u. f.
ἐκ δ' ἔθορε κλῆρος *H* 182 *κ* 207
ἐκ δ' ἔλασαι *Τρ.* s. ἐξέλασε *Τρ.*
ἐκ δ' ἔλασε (-σεν) *Ω* 323 *κ* 390
ἐκ δ' ἔλασε (-σαν) προθύροιο καὶ αἰθούσης ἐριδούπου *Ω* 323 (*γ* 493 *ο* 146. 91)
ἐκ δ' ἐλθὼν *γ* 406 *δ* 403
ἐκ δ' ἦλθε *K* 140 u. f.
ἐκ δ' ἦλθεν (-θον) μεγάροιο παρὲκ μέγα τειχίον αὐλῆς *π* 165. 343
ἐκ δὲ καὶ αὐτοὶ βῆμεν ἐπὶ ῥηγμῖνι θαλάσσης· | ἔνθα δ' ἀποβρίξαντες ἐμείναμεν Ἠῶ δῖαν. | Ἦμος δ' ἠριγένεια φάνη ῥοδοδάκτυλος Ἠώς *ι* 150—52 *μ* 6—8
ἐκ δὲ καλεσσάμενος προσέφη τροφὸν Εὐρύκλειαν *τ* 15 *φ* 380
καὶ κῶας ἐπ' αὐτοῦ, |
ἐκ δὲ στέατος ἔνεικε μέγαν τροχὸν ἐνδον ἐόντος *φ* 177 f. 82 f.
ἐκ θαλάμου (-μων *Σ* 492 *γ* 413) *Ω* 275 *τ* 256 *χ* 140
ἐκ θυμὸν ἕληται *M* 150 *Φ* 112 *X* 68
ἐκ θυμὸν ἕλοιτο *ρ* 236 (*E* 318. 47)
ἐκ θυμοῦ *Ψ* 595 u. f.
ἐκ θυμοῦ φίλεον (-λέων) *I* 343. 486
ἐκ κανέοιο *ρ* 343 *σ* 120 *υ* 300
ἐκ κεφαλῆς *Λ* 109 *K* 15 *Π* 77. 640 *X* 78 *ζ* 226 (*Σ* 353 *Ψ* 169 *ν* 399. 431)
ἐκ κλισίης *I* 178. 622 *T* 191. 243
ἐκ μεγάροιο *α* 270 *δ* 37 *Θ* 106 *π* 390 *τ* 533 *υ* 6 (*Z* 377 *Ω* 647 *δ* 300 *η* 339 *σ* 198 *τ* 60 *χ* 497)
ἐκ μελέων *Ψ* 880 *λ* 600 (*Π* 110 *Ψ* 689)
ἐκ μέν τοι ἐ. s. ἐκ γάρ τοι ἐ.
ἐκ νήσου *Σ* 208 *κ* 72
ἐκ νηῶν *Θ* 213 *M* 72 *Π* 87. 267. 93. 366 *ι* 157 (*K* 337 *Σ* 279)
ἐκ ξυλόχοιο *τ* 445 (*Λ* 415 *Φ* 573)
ἐκ Παιονίης ἐριβώλακος (-λου) *P* 350 *Φ* 154
ἐκ πάντων δὲ μάλιστα *Λ* 96 *β* 433
ἐκ πασέων *I* 330 *Σ* 431 *δ* 723
ἐκ πεδίοιο *O* 681 *P* 621 *Φ* 541
ἐκ πεδίου *Θ* 549 *Λ* 152. 677 *M* 119 *γ* 431 (*H* 337. 436)
ἐκ πέτρης *ρ* 210 *ω* 8
ἐκ πολέμοιο *Z* 501 *Λ* 597. 612. 63 *N* 211 *P* 239 *ω* 43 (*Λ* 590 *N* 515 *P* 700 *Σ* 307 u. ff.)
ἐκ πολέμοιο καὶ αἰνῆς δηϊοτῆτος *E* 409 (*H* 119. 74)
ἐκ πολέμοιο | νῆας ἔπι γλαφυράς *P* 452 f. 735 f.
ἐκ πολέμου *Γ* 428 *Z* 480 *Λ* 752. 811 *M* 123 *γ* 192
ἐκ πόλιος *ι* 41 *ω* 205 u. f.
ἐκ πόλιος δ' ἄξεσθε (-ξοντο) βόας καὶ ἴφια μῆλα | καρπαλίμως, οἶνον δὲ μελίφρονα οἰνίζεσθε (-ζοντο), | σῖτόν τ' ἐκ μεγάρων, ἐπὶ δὲ ξύλα πολλὰ λέγεσθε (-γοντο) *Θ* 505—7. 45—47)

περικαλλέα (εὐεργέα) νῆα | ἐκ πομπῆς ἀνιοῦσαν, ἐν ἠεροειδέϊ πόντῳ *ν* 149 f. (*Θ* 567 f. *ν* 175 f.)
ἐκ ποταμοῖο *E* 544 *Φ* 27. 144. 274 *ε* 462
ἐκ ποταμοῦ *Φ* 35. 52 *ε* 469 *ζ* 224
ἐκ Πύλου ἠμαθόεντος *δ* 633 *ω* 151
ἔκ ῥ' (δ') ἀσαμίνθου βῆ δέμας ἀθανάτοισιν ὁμοῖος *γ* 468 *ψ* 163
ἔκ τ' ἐρέοντο *I* 671 *κ* 63. 109
ἔκ τ' ἔφανεν πᾶσαι σκοπιαὶ καὶ πρώονες ἄκροι | καὶ νάπαι· οὐρανόθεν δ' ἄρ' ὑπερράγη ἄσπετος αἰθήρ *Θ* 557 f. *Π* 299 f.
ἐκ τοῦ δὴ *Θ* 296 *α* 74
ἐκ Τροίης *Z* 529 *N* 233. 367 *Ξ* 505 *α* 327 *κ* 332 *σ* 260
ἐκ χειρὸς *N* 598 *β* 321
ἐκ χειρῶν *E* 657 *Θ* 137 *I* 344 *M* 45. 159 *ε* 316 *λ* 207 *φ* 99 (*Π* 58 *Σ* 445 *μ* 203 *ω* 533)
Ἑκάβη ἀδινοῦ ἐξῆρχε γόοιο *X* 430 *Ω* 747
ἑκάεργος Ἀπόλλων *Λ* 479 *Π* 94 *X* 220 (*E* 439 *O* 243. 53 *P* 585 *Φ* 461. 78 *Θ* 323)
ἐκάλυψε μέλαινα *Ξ* 439 (*P* 591 *Σ* 22 *ω* 315)
ἐκάλυψεν, | ἤρ. s. κάλυψεν, | ἤ.
ἐκαρτύναντο φάλαγγας *Π* 563 (*Λ* 215 *M* 415)
ἑκὰς Ἄργεος ἱπποβότοιο. | ἀλλ' *I* 246 f. *δ* 99 f.
ἕκαστα | εἰπεῖν *ω* 236 f. 61 f.
ἕκαστα λέγων *μ* 165 (*ξ* 362 *ο* 487)
ἕκαστον, | μηδὲ *I* 11 f. (*B* 164 f. 80 f.)
ἕκαστος ἀνὴρ *B* 805 *χ* 31
ἕκαστος δ' ἔμμορε τιμῆς *O* 189 *λ* 338
ἕκαστος (-στον) | ἡγεμόνων *E* 37 f. *P* 252 f.
ἕκαστος (-στον *Ψ* 130 f.) | ἵππους *Ψ* 497 f. (*Λ* 47 f. *M* 84 f.)
ἕκαστος | παίδων ἠδ' ἀλόχων *O* 662 f. *ι* 114 f.
ἑκατηβόλου (-λον) Ἀπόλλωνος (-να *P* 333) *Λ* 370 *υ* 278 (*E* 444 *Π* 711)
ἑκατόμβας | ἀθανάτοις (-σι) *Ψ* 206 f. (*δ* 478 f. *λ* 132 f. *ψ* 279 f.)
ἑκατόμβην (-βας) | ῥέξαι (-ξειν) *A* 443 f. (*ρ* 50 f. 59 f.)
ἔκγονός ἐσσι *E* 813 *γ* 123
ἐκέκλετο μακρὸν ἄϋσας *Z* 66 *Π* 268 (*Z* 110 *Θ* 172 *Λ* 285 *O* 346. 424. 85 *P* 183)
ἐκέλευον ἑταίρους *λ* 636 *μ* 193
ἐκέλευσε (-σα) *δ'* ἑταίροις (-ρους) *Γ* 259 (*ι* 177 *ο* 547)
ἑκηβόλῳ (-λον) Ἀπόλλωνι (-να *A* 21) 438 *Π* 513 *Ψ* 872
ἐκλίνθη δ' ἑτέρωσε *N* 543 *χ* 17
ἔκλυεν αὐδήσαντος *δ* 505 u. s. ἔκλυον αὐδήσ.
ἔκλυες (-εν) αὐδῆς *δ* 831 (*κ* 311. 481)
ἔκλυον (-εν) αὐδήν *N* 757 *ξ* 89 (*O* 270 *β* 297)
ἔκλυον αὐδήσαντος (-σάσης *γ* 337) *K* 47 *Π* 76
ἔκλυον αὐτοῦ (-τοί) *A* 218 *ζ* 185
ἐκλύσθη δὲ θάλασσα *Ξ* 392 (*ι* 484. 541)
ἐκπάγλοις ἐπέεσσιν *O* 198 *Θ* 77
ἔκπαγλον ἐπεύξατο, μακρὸν ἄϋσας *N* 445 *Ξ* 478 (*N* 413 *Ξ* 453)
ἐκπάγλως ἤχθηρε *λ* 437. 560
ἐκπέρσωσ' εὐναιόμενον πτολίεθρον *A* 164 u. s. Ἰλίου ἐκπέρσ.
ἔκπεσε χειρός *Γ* 363 (*Λ* 493 *Θ* 329 *O* 421. 65 *ξ* 31. 34 *χ* 17)
ἔκταθεν (-νον) ἐν μεγάροισιν *δ* 537 *ψ* 363
ἔκταν' ἐνὶ προμάχοισι καὶ Ἕκτορι κῦδος ἔδωκεν *Σ* 456 *T* 414
Ἕκτορ, ἀτὰρ *X* 331 u. f.
Ἕκτορ, ἀτὰρ σὺ *Z* 86. 429
Ἕκτορ, ἐπεὶ *Z* 77. 382 (*Γ* 59 *Z* 333 *N* 775)
Ἕκτορ, μή μοι *X* 38. 261
Ἕκτορ τ' ἠδ' ἄλλοι Τρώων ἀγοὶ ἠδ' ἐπικούρων *M* 61 *P* 335
Ἕκτορ, υἱὲ Πριάμοιο *O* 244 u. f.
Ἕκτορ, υἱὲ Πριάμοιο, Διὶ μῆτιν ἀτάλαντε *H* 47 *Λ* 200
Ἕκτορα δ' αἰνὸν ἄχος πίκασε φρένας *P* 83 (*Θ* 124. 316)

Ἕκτορα δ᾽ ὡς ἐνόησεν *X* 136 u. s. Ἕκτωρ δ᾽ ὡς ἐ.
Ἕκτορα δακρυχέοντες *Ω* 714. 86
Ἕκτορα δῖον *E* 471. 601 *Z* 515 *H* 192 *Λ* 327 *M* 83 *N* 688 *O* 15. 583. 652 *Y* 240. 428. 40 *X* 226. 393 *Ω* 22. 50. 175. 390. 593. 657 (*I* 651 *Λ* 197 *N* 129 *O* 239 *X* 395 *Ψ* 24)
Ἕκτορα δῖος Ἀχιλλεὺς *O* 68 *X* 455
Ἕκτορα (-ρι *Z* 75) εἶπε παραστὰς *Y* 375 (*M* 60. 210 *N* 725)
Ἕκτορα. καὶ *Θ* 90 *I* 655
Ἕκτορα, ποιμένα λαῶν *K* 406 *X* 277
Ἕκτορα Πριαμίδην *N* 316 *Ξ* 375 *O* 604 *P* 503 *Σ* 164
Ἕκτορα χαλκοκορυστήν *O* 221 (*Π* 536. 654)
Ἕκτορέης κεφαλῆς ἀπερείσι᾽ ἄποινα *Ω* 276. 579
Ἕκτορι γάρ οἱ Θυμὸς ἐβούλετο κῦδος ὀρέξαι *M* 174 *O* 596
Ἕκτορι δὲ *N* 205 *Π* 656
Ἕκτορι δίῳ *E* 211. 467 *H* 75 *P* 710. 19 *Σ* 103 *X* 320 *Ω* 660 (*H* 42. 169 *I* 356)
Ἕκτορι δῶκεν *M* 437 *Π* 799
Ἕκτορι καὶ Τρώεσσι χαριζόμενος· τάχα δ᾽ αὐτῷ | ἦλθε κακὸν, τό οἱ οὔτις ἐρύκακεν ἰεμένων περ *O* 449 f. *P* 291 f.
Ἕκτορι καὶ Τρώεσσιν *O* 304 u. v.
Ἕκτορι μὲν *Σ* 312 *T* 63
Ἕκτορι Πριαμίδῃ *H* 112 u. f.
Ἕκτορι Πριαμίδῃ ἄμοτον μεμαῶτες (-τι) *N* 40. 80
Ἕκτορι χαλκοκορυστῇ *Z* 398 (*E* 699 *N* 720 *O* 458 *Π* 358)
Ἕκτορος ἀνδροφόνοιο *Z* 498 *I* 351 *Π* 77. 840 *P* 638 *Ω* 509. 724 (*Λ* 242 *P* 428. 616 *Σ* 149)
ἄλλον ὀΐστὸν ἀπὸ νευρῆφιν ἴαλλεν | Ἕκτορος ἀντικρὺ, βαλέειν δέ ἑ ἵετο Θυμός. *Θ* 300 f. 9 f.
Ἕκτορος ἐν παλάμῃσιν *H* 105 *Ω* 738
Ἕκτορος ἡνιοχῆα *Θ* 312 *Π* 737
Ἕκτορος Ἱπποδάμοιο *Π* 717 *X* 161. 211 *Ω* 804
Ἕκτορος, ὃς *Θ* 235 *O* 507 *X* 170
Ἕκτορος ὀτρύναντος *K* 356 *O* 744
Ἕκτορος· οὐδ᾽ (οὐ) *X* 371. 438
Ἕκτορος ὠκέες ἵπποι *Θ* 88 *Π* 833
ἐκτὸς ὁδοῦ *Ψ* 424 *ν* 123
ἔκτυπε μητίετα Ζεὺς *O* 377 u. s. κτύπε *μ.*
Ἕκτωρ | Αἶαν *H* 233 f. 87 f. *N* 823 f.
Ἕκτωρ Αἰνείας *P* 513. 34
Ἕκτωρ | αὐτὸς ἔχων ὤμοισιν ἀγάλλεται *P* 472 f. *Σ* 131 f.
Ἕκτωρ δ᾽ αὖτ᾽ (αὖθ᾽ *Π* 755) *P* 304 (*Γ* 76 *H* 54)
Ἕκτωρ δ᾽ ἐν *Π* 712 u. f.
Ἕκτωρ δ᾽ ἐν πρώτοισι *Θ* 337 *Λ* 61
Ἕκτωρ δ᾽ ἐξ ὀχέων σ. s. αὐτίκα δ᾽ ἐξ ὀ.
Ἕκτωρ δ᾽ ὀξὺ νόησε *Λ* 343 *O* 649
Ἕκτωρ δ᾽ ὡς *Z* 237. 374 u. ff.
Ἕκτωρ δ᾽ ὡς εἶδεν *O* 484 *Π* 818
Ἕκτωρ δ᾽ ὡς ἐνόησ᾽ (-σεν, -σὲ) *Λ* 284 *O* 422 *Y* 419
Ἕκτωρ δὲ *Γ* 116 *Z* 313 *X* 278 u. ff.
Ἕκτωρ δὲ πρύμνης (-θεν) *O* 704. 16
Ἕκτωρ δὲ Τρώεσσιν ἐκέκλετο μακρὸν ἄΰσας· | (Τρῶες) *Z* 110 f. *Θ* 172 f. *O* 346
Ἕκτωρ. | ἤτοι ὁ μὲν *Z* 403 f. *Ξ* 390 f.
Ἕκτωρ μὲν *O* 329 *Π* 762 *P* 125 *Ω* 58 u. f.
Ἕκτωρ μὲν μετὰ τοῖσιν *K* 414 *Λ* 502
Ἕκτωρ(|)Πριαμίδης *B* 816 f. *Θ* 356 *Λ* 295 *Π* 828 *P* 449 u. f.
Ἕκτωρ Πριαμίδης, ὅτε οἱ Ζεὺς κῦδος ἔδωκεν *Θ* 216 *Λ* 300 *T* 204
Ἕκτωρ τε *K* 563 u. f.
Ἕκτωρ τε (δὲ *Γ* 314) Πριάμοιο παῖς *E* 704 *Σ* 154
ἔκφερ᾽ ἄεθλα (-θλον) *Ψ* 259. 785
ἐλαίῳ, | ἀμβροσίῳ *Ξ* 171 f. *Ψ* 186 f.
ἐλαίῳ, | ἀμφὶ δὲ *δ* 252 f. (*Ω* 587 f. *γ* 466 f. *ϑ* 454 f. *κ* 364 f.)
ἔλασεν σὺς λευκῷ ὀδόντι *τ* 465 *ω* 332

ἔλασσεν. | ἤριπε δὲ πρηνὴς *E* 57 f. *χ* 295 f.
ἐλαύνετε (-νει) μώνυχας ἵππους *Λ* 289 *Ψ* 536
ἐλαύνετε νῆα μέλαιναν *μ* 276 *ο* 503
ἐλαύνοντ᾽ (-νομεν, -νέμεν) *E* 275 *M* 62 *O* 259
ἐλάφοιο ταχείης *Θ* 248 *Λ* 113
ἔλαφον κεραὸν *Λ* 475 *Π* 158 (*Γ* 24 *O* 271)
ἐλαφρότατος πετεηνῶν *X* 139 *ν* 87
ἕλδεαι ἤματα πάντα *ψ* 6 u. s. ἧς αἰὲν ἐέλδ. u. ἐέλδομαι ἦμ.
Ἕλε πάντας ἰδόντας *γ* 372 *φ* 122
Ἕλε χειρὸς (χεῖρα) ἔπος τ᾽ ἔφατ᾽ ἔκ τ᾽ ὀνόμαζεν *H* 108 *γ* 374
ἐλέειν τέ ἑ (με) Θυμὸς ἀνώγει *X* 142 *λ* 206
ἐλεεινὸν ὑπ᾽ ὀφρύσι δάκρυον εἶβεν (-βον) *Θ* 531 *π* 219
ἐλεήσει | οὐδέ τί μ᾽ (σ᾽) αἰδέσεται *X* 123 f. *Ω* 207 f.
Ἑλένη, Διὸς ἐκγεγαυῖα *Γ* 199. 418 *δ* 219 (184 *ψ* 218)
Ἑλένη τανύπεπλος *δ* 305 (*Γ* 228 *ο* 171)
Ἑλένῃ λευκωλένῳ *Γ* 121 *χ* 227
Ἑλένην καὶ κτήμαθ᾽ ἅμ᾽ αὐτῇ *X* 114 (*Γ* 458 *H* 350)
ἕλετο κρείων Ἀγαμέμνων | Ἀτρεΐδης *I* 368 f. *Π* 58 f.
ἐλεύθερον ἦμαρ ἀπούρας *Z* 455 (*Π* 831 *Y* 193)
ἐλεύσεσθαι, Θυμὸς δέ τοι αἰὲν ἄπιστος· | ἀλλ᾽ *ξ* 150 f. *ψ* 72 f.
ἐλεύσεσθαι μεγάλην ἐπ. s. ἐπελεύσ. *μεγ.*
ἐλεύσεται ἐνθάδ᾽ Ὀδυσσεὺς *π* 204 *τ* 585 (*ξ* 161 *τ* 306)
ἐλεύσεται Οὐλύμπιος *Λ* 425 *Θ* 12
ἕλῃς, δώῃ δέ *μ.* s. ἕλω, δώῃ δέ *μ.*
ἐλθὲ (ἦλθε) ποδοῖϊν *Ψ* 770 (*π* 6 *τ* 444)
ἐλθεῖν εἰς *Ξ* 162 *P* 709
ἐλθεῖν ἐς *Λ* 65 *K* 56
ἐλθεῖν ὄφρ᾽ (-φρα) *β* 329 *γ* 426
ἐλθέμεν, ὄφρα *Ψ* 197 (*ρ* 509 *σ* 183)
ἐλθῃ καὶ *O* 57 *ν* 60
ἐλθοι ἐεικοστῷ ἔτ. s. ἦλυθον εἰκ. ἐ.
ἔλθοι καὶ ἵκοιτ᾽ ἐς πατρίδα γαῖαν *ω* 237 (*ρ* 539 *σ* 384)
ἐλθόντ᾽ ἐκ (ἐξ *Z* 257 *π* 18) *E* 409. 645
ἐλθόντ᾽ (-θὼν δ᾽ *P* 57) ἐξαπίνης *E* 91 *I* 6 *O* 325
ἐλθόντ᾽ ἢ Τρώεσσιν ἀρηγέμεν (-ξέμεν) ἢ Δαναοῖσιν *Θ* 11 *N* 9
ἐλθόντες δ᾽ εἰς *ι* 218 u. s. f.
ἐλθόντες δ᾽ ἐς δῶμα (δώματ᾽ *υ* 248) *Y* 10 *κ* 62
ἐλθόντες δὲ καθῖζον *ϑ* 422 u. f.
ἐλθόντες δὲ καθῖζον ἐπὶ ξεστοῖσι λίθοισιν (θρόνοισιν) *ϑ* 6 *π* 408
ἐλθοῦσαν ἐν ὀφθαλμοῖσιν ἴδηαι (-δωμαι) *Σ* 135. 90
ἐλθὼν εἰς *Λ* 115 (*κ* 522 *λ* 30)
ἐλθὼν ἐκ (ἐξ *o* 175) *Π* 668 *Φ* 46 u. f.
ἐλθὼν ἐκ νηῶν *K* 337 *Σ* 279
ἐλθὼν ἐς *B* 9 *ξ* 127 *π* 104
ἐλθὼν (ἔλθωσ᾽) ἐς κλισίην *B* 9 *I* 166
ἐλθὼν (-θόντ᾽) ἐς μέγαρον Λαερτιάδεω Ὀδυσῆος *π* 104 *φ* 262
ἐλθὼν κατ᾽ ἄρ᾽ ἕζετ᾽ ἐπὶ *γ* 406 *τ* 544
ἐλθὼν σὺν *Λ* 325 *Π* 811
Ἕλικος (-κας) βοὸς (-ας) *O* 633 *λ* 289
Ἑλίκωπας Ἀχαιοὺς *Γ* 234 (*Π* 569 *P* 274)
Ἑλίκωπες Ἀχαιοὶ *Λ* 389 *Γ* 190 *Ω* 402
ἑλίσσεται (-το) ἔνθα καὶ ἔνθα *Ψ* 320 *υ* 24
Ἕλκε δὲ μέσσα λαβὼν, ῥέπε δ᾽ *Θ* 72 *X* 212
Ἕλκε ποδοῖιν *Σ* 537 u. s. ὕφελκε *π.*
Ἕλκεϊ (-α) λυγρῷ (-γρά) *O* 393 *T* 49
ἑλκέμεν (-κομεν) εἰς ἅλα δῖαν *B* 152 *γ* 153
Ἕλκον (-κει) ἀκηδέστως *X* 465 *Ω* 417
Ἕλκος ἔχοντα (-χων) *Λ* 834 *T* 52
ἔλλαβε Θυμόν *Ξ* 475 *Ψ* 468
ἔλλαβε πάντας *Λ* 402 *ω* 49
τὸν δὲ κατ᾽ ὄσσε |

ἔλλαβε πορφύρεος θάνατος καὶ μοῖρα κραταιή *E* 82 f. (*Π* 333 f. *Y* 476 f.)
Ἑλλάδα καὶ μέσον Ἄργος *o* 80 (*α* 344 *δ* 726. 816)
Ἑλλάδα καλλιγύναικα *B* 683 *I* 447
ἐλλίσσετο γούνων *Φ* 71 (*Z* 45 *κ* 264)
ἕλπετο γὰρ *K* 355 *Π* 609
ἔλπετο θυμὸς *O* 288 (*P* 234. 395. 495)
ἔλπετο θυμῷ *P* 603 (404 *γ* 275)
ἔλπετο νίκην *O* 539 u. s. *ἐέλπ.*
ἐλπωρή τοι ἔπειτα *β* 280 *ψ* 287 (*ζ* 314 *η* 76)
ἕλσαι Ἀχαιοὺς *Λ* 409 *Σ* 294
ἕλω (-λῃς), δωῃ δέ μοι (τοι) εὐχος Ἀπόλλων *H* 81 *Π* 725
ἐλὼν δέπας ἀμφικύπελλον *I* 656 *Ψ* 219
ἐλὼν χερσὶ στιβαρῇσιν *M* 397 *δ* 506 *ϑ* 84
ἕλωρ καὶ κύρμα γενέσθαι (-νησθε *E* 488, -νωμαι *ε* 473) *P* 151 *γ* 271
ἐμ᾽ ὀτρύνει κραδίη καὶ θυμὸς ἀγήνωρ *K* 220. 319
ἔμβαλ᾽ Ἀθήνη *K* 366 *Φ* 304
ἔμβαλε θυμῷ *Γ* 139 *Π* 529 (*N* 82 *τ* 485 *ψ* 260)
ἔμβαλε πόντῳ *Ξ* 258 *ε* 431
ἑτάροισι δ᾽ (-σιν) ἐποτρύνας ἐκέλευσα |
ἐμβαλέειν κώπῃς, ἵν᾽ ὑπὲκ κακότητα φύγοιμεν *ι* 488 f. *κ* 128 f.
ἐμβάλλεο (-τε *β* 79) θυμῷ *K* 447 *Ψ* 313
ἐμβάλοι (-βαλον) ἀκάματον *O* 598 *Π* 122
ἐμὲ δὲ χλωρὸν δέος ἴρει *λ* 43. 633
ἐμέθεν μεμνημένος ἤματα πάντα *δ* 592 *ϑ* 431
ἐμεῖο δὲ σύνθεο μῦθον *ρ* 153 *τ* 268
ἐμεῖο, | ὄφρα *Ω* 74 f. u. f.
ἐμεῖο, | ὄφρα ἴδῃ *Γ* 162 f. *N* 448 f.
ἐμεῦ ἀτομηνίσαντος *I* 426 *T* 62
ἐμεῦ ἀπονόσφιν ἐόντα (-τος) *Λ* 541 *σ* 268
ἐμήσατο (μήσατο *ω* 96) λυγρὸν ὄλεθρον *γ* 194 *κ* 115
ἐμίγη(ν) φιλότ. s. *μίγη φ.*
ἔμμεν ἀρίστη (-ριστον) *Σ* 364 *π* 419
ἔμμεναι· ἀλλὰ σοὶ αὐτῷ *T* 416 *δ* 667
ἔμμεναι ἄλλων *Λ* 287 (*Z* 208 *Λ* 784 *N* 631 *P* 171)
ἔμμεναι ἀνδρῶν *Z* 488 *ζ* 200
ἔμμεναι ἀνὴρ *Ψ* 470 u. s. v.
ἔμμεναι αὐτῷ *P* 131 *ω* 270
ἔμμεναι εὐνάς *B* 783 *Ω* 615
ἔμμεναι, ὄφρ᾽ *α* 233 *ϑ* 181
ἔμμεναι υἱὸς (υἷα *υ* 35) *α* 217 *φ* 335
ἐμμενὲς αἰεί *K* 361. 64 *N* 517 *ι* 386 *φ* 69
ἔμμορε τιμῆς *Λ* 278 *ε* 335 (*O* 189 *λ* 338)
ἐμοὶ αὐτῇ *X* 451 *Ω* 732
ἐμοὶ αὐτῷ *Π* 12 *γ* 49 *δ* 177 (*ι* 421 *ψ* 253)
ἐμοὶ δέ κε κέρδιον εἴη *Z* 410 *β* 74
ἐμοὶ δὲ μέγ᾽ εὐχος ἔδωκεν *E* 285 *Λ* 288
ἐμοὶ ἐρίηρες ἑταῖροι *Ψ* 6 *ι* 172. 555 *μ* 199 (397 *ξ* 249)
ἐμοῖς ἑτάροισιν *κ* 128 *λ* 78 (*ξ* 269 *ρ* 438)
ἐμὸς παῖς (ἐμὸν παῖδ᾽), εἶπτ᾽ ἔην γε *Ω* 426 *ω* 289
ἔμπεδον (-δος *Λ* 813 *ϑ* 453) ἦεν *M* 9. 12
ἔμπεδος εἴη *T* 39 (*Λ* 314 *H* 175 *Λ* 670 *Ψ* 629 *ξ* 468. 503)
ἔμπεσε θυμῷ *P* 625 *μ* 266 (*I* 436 *Ξ* 207. 306 *Π* 206)
ἔμπεσε πόντῳ *δ* 508 *ε* 50. 318
ἔμπης μοι *σ* 354 *τ* 37
ἐμπλείην κνίσης τε καὶ αἵματος *σ* 119 *υ* 26
ἐμῷ δ᾽ ἐπιπείθεο μύθῳ *Λ* 565 *Λ* 412
ἐμῷ μένει ἀντιόωσα (-σιν) *Φ* 431 (*Z* 127 *Φ* 151)
ἐμῷ (δ᾽) ὑπὸ δουρὶ δαμέντα (-τες) *Λ* 749 *Π* 848 (*E* 653 *Λ* 444)
ἐμῷ ὑπὸ δουρὶ τυπεὶς ἀπὸ θυμὸν ὀλέσσῃς (-σῃ, -σεις, -σαι) *Λ* 433 *Σ* 92 (*M* 250 *Π* 861)

ἐν ἀγκοίνῃσι *λ* 268 u. f.
ἐν ἀγκοίνῃσιν ἰαύεις (-αῦσαι) *Ξ* 213 *λ* 261
ἐν ἀγρομένοισιν ἔμιχθεν *Γ* 209 *K* 180
ἐν ἀγῶνι καθήμενοι *Ψ* 448. 95
ἐν ἀθανάτοισι θεοῖσιν *Λ* 520 *H* 102 *O* 107 *Φ* 476
ἐν ἀθανάτοισιν *Λ* 398 *Ω* 107
ἐν αἰθέρι καὶ νεφέλῃσιν *O* 20. 192
ἐν αἰνῇ δηϊοτῆτι *N* 207. 603 *O* 512 *X* 64 *μ* 257 (*Γ* 20 *H* 40. 51 *λ* 516 *χ* 229)
ἐν ἄλγεσι θυμὸν (-μὸς) *Ω* 568 *φ* 88
ἐν ἀμφιάλῳ Ἰθάκῃ *α* 386. 401 (395 *β* 293)
ἐν ἀμφιφορεῦσι(ν) *ι* 164 (*β* 290. 349. 79 *ι* 204)
ἐν ἀνδράσιν ὄλβιος εἶναι *ρ* 354 *σ* 138
ἐν Ἀργείοισιν *I* 680 *T* 175 *Ψ* 620 *γ* 379 (*Ψ* 271. 456. 657. 706. 52. 86. 801. 30 u. f.)
ἐν Ἀργείοισιν ἔρεξεν *B* 274 *I* 647
ἐν γαίῃ *Λ* 378 (*Λ* 574 *O* 317 u. f.)
ἐν γαίῃ (δ᾽) ἐπάγῃ *K* 374 *X* 276
ἐν γάρ τοι (οἱ) *E* 125 *Φ* 586
ἐν δ᾽ Ἀγαμέμνων | πρῶτος ὄρουσ᾽ *Λ* 91 f. 216 f.
ἐν δ᾽ ἄρα κισσυβίῳ κίρνη μελιηδέα οἶνον, | αὐτὸς δ᾽ ἀντίον ἷζεν *ξ* 78 f. *π* 52 f.
ἐν δ᾽ ἄρα τοῖσιν *N* 689 *Σ* 494 *ε* 3
ἐν δ᾽ αὐτῇ (-τὴ) *ϑ* 425. 41
ἐν δ᾽ αὐτὸς ἐδύσετο νώροπα χαλκὸν *B* 578 *Λ* 16
ἐν δ᾽ ἔπεσον (-σε *Λ* 134) *Π* 276 *Φ* 9 *ω* 526
ἐν δ᾽ Ἔρις, ἐν *E* 740 *Σ* 535
Ἐν δ᾽ ἐτίθει *Σ* 541. 50. 61. 607 *Ψ* 170 (*Θ* 70 *X* 210)
ἐν δ᾽ ἱστὸν (-στοὶ *ν* 107) *ε* 254 u. ff. ἁλὸς βένθοσδε ἔρυσσαν |
ἐν δ᾽ ἱστόν τ᾽ ἐτίθεντο καὶ ἱστία νηῒ μελαίνῃ, | ἠρτύναντο δ᾽ ἑρετμὰ τροποῖς ἐν δερματίνοισιν | πάντα κατὰ μοῖραν· ἀνὰ δ᾽ ἱστία λευκὰ πέτασσαν *δ* 780—83 *ϑ* 51—54
ἐν δ᾽ ἱστὸν τιθέμεσθα καὶ ἱστία νηῒ μελαίνῃ *λ* 3 u. s. v. πάμπρωτον ἐρύσσαμεν εἰς ἅλα δῖαν |
ἐν δ᾽ ἱστοὺς (-στὸν) τιθέμεσθα καὶ ἱστία *δ* 577 f. *λ* 2 f.
ἐν δ᾽ οἶνον ἔχευεν *ζ* 77 (*γ* 40 *υ* 260)
ἐν δαῒ λυγρῇ *N* 286 *Ω* 739
ἐν Δαναοῖσιν (-σι *Λ* 109) *I* 34 (*δ* 725. 815)
ἐν δὲ γυνὴ *ω* 211 u. f.
ἐν δὲ γυνὴ ταμίη *β* 345 *γ* 479
ἐν δὲ δύω *Σ* 490 *η* 129
ἐν δὲ ἑκάστῃ *B* 509 *Π* 169 *μ* 90
ἐν δὲ ἑκάστῃ (-στῳ) | πεντήκοντ᾽ (-τα) *Π* 169 f. *ξ* 14 f.
ἐν δὲ κυδοιμὸν *Λ* 52. 538
ἐν δὲ λιμὴν εὔορμος *δ* 358 *ι* 136
ἐν δὲ μετώπῳ *Ψ* 454 (*Δ* 460 *Z* 10)
ἐν δέ μοι (οἱ) ἄλφιτα χεῦον (-εν) ἐϋρραφέεσσι δοροῖσιν *β* 354. 80
ἐν δέ οἱ ἦτορ *Λ* 188 *T* 366 *Φ* 571
ἐν δέ οἱ ὄσσε *T* 16 *ζ* 131 *κ* 247
ἐν δὲ πυρῇ *Ψ* 216 u. f.
ἐν δὲ πυρῇ ὑπάτῃ νεκρὸν θέσαν *Ψ* 165 *Ω* 787
ἐν δὲ πυρὸς (-ρί) *Ψ* 177 (*H* 429. 32)
ἐν δέ σφιν *K* 435 *κ* 234
ἐν δέ τε θυμὸς *Π* 162 *P* 744
ἐν δέ τε οἶνος (-νον) *ν* 244 *υ* 252
ἐν δέπαϊ χρυσέῳ *ο* 149 *υ* 261
ἐν δηϊοτῆτι *Π* 815 *P* 2
ἐν δήμῳ *δ* 691 *σ* 115 u. f.
ἐν δήμῳ Ἰθάκης *Γ* 201 *ν* 97 *ο* 534 *π* 419
ἐν δώμασιν ὑψηλοῖσιν *Ω* 281 *φ* 33
ἐν ἑκάστῃ *B* 719 *γ* 7
ἐν ἡεροειδεῖ πόντῳ *γ* 294 *ε* 281 *μ* 285 (*ϑ* 568 *ν* 150. 76)
ἐν ἡμετέροισι δόμοισιν *ϑ* 255 *σ* 223. 36 *ω* 325. 79
ἐν ἡμετέρῳ *π* 45 (*Γ* 233 *α* 258 *χ* 358)
ἐν θυμῷ *O* 566 *Ω* 523 *χ* 411 (*Γ* 9 *Ξ* 50)
ἐν καθαρῷ, ὄθι *Ψ* 61 u. f.
ἐν καθαρῷ, ὄθι δὴ νεκύων διεφαίνετο χῶρος *Θ* 491 *K* 199

ἐν καυλῷ (δ᾽) ἐάγη δολιχὸν δόρυ *N* 162 *P* 607
ἐν κλισίῃσι (-σιν *I* 263 *Ψ* 810, -ῃς *B* 778) *Ψ* 254 *Ω* 413 *ϑ* 501 (*M* 1 *T* 280)
ἐν κονίῃς *X* 330 *Ψ* 26
ἐν κονίῃσι(ν) *Γ* 55 *E* 588 *Θ* 156 *Λ* 743 *Ξ* 418 *Π* 471 *Σ* 26 *X* 402 (*B* 418 *Λ* 482. 522 *E* 583 *Λ* 425 *M* 23 *N* 205. 508. 20. 48. 617 *Ξ* 452 *O* 434. 538 *Π* 289. 469. 741 *P* 315 *η* 153. 60 *κ* 163 *σ* 98. 398 *τ* 454 u. ff.)
ἐν κονίῃσι παρ᾽ ἀλλήλοισι τετάσθην (-ταντο) *Λ* 536. 44
ἐν κονίῃσι πέσοιεν (-σόντα *O* 423, -τος *P* 428) *Z* 453 *Ψ* 437
ἐν κονίῃσιν ἐπὶ *E* 586 *Z* 43 κεφαλήν· ἡ δ᾽ ἄνδιχα πᾶσα κεάσθη |
ἐν κόρυθι βριαρῇ· ὁ δ᾽ ἄρα πρηνὴς ἐπὶ γαίῃ (νεκρῷ) | κάππεσεν, ἀμφὶ δέ μιν θάνατος χίτο θυμοραϊστής *Π* 412—14. 578—80
ἐν Κρήτῃ εὐρείῃ *ν* 256. 60
ἐν λιμένι (-σιν *τ* 189) *α* 186 *μ* 305
ἐν Λυκίῃ (-ης) εὐρείῃ (-ης) *Z* 210 (*Π* 673. 83)
ἐν μεγάροις (-ρῳ *N* 431) *δ* 165 u. ff.
ἐν μεγάροις, ἄεκητι σέθεν *γ* 213 *π* 94
ἐν μεγάροις Ὀδυσῆος *υ* 117 *φ* 4
ἐν μεγάροισιν *Λ* 418 *Z* 421. 528 *Ξ* 502 *O* 439 *Σ* 325 *Ω* 757 *α* 432 *γ* 401 *δ* 210. 38 *η* 53 *κ* 452 *σ* 183. 267. 307 *φ* 30 *χ* 56. 313. 22 *ψ* 355 (*Z* 371 *I* 465 *N* 667 *β* 299 *δ* 537 *η* 12 *ι* 31 *ο* 354 *ϱ* 79. 521 *τ* 589 *φ* 360 *χ* 211 *ψ* 363 u. ff.)
ἐν μεγάροισιν | δαινύῃ *ϑ* 242 f. *τ* 327 f.
ἐν μεγάροισιν ἔλειπες *ν* 403 u. s. ἐνὶ μεγ.
ἐν μεγάροισιν ἐμοῖσι *π* 269 *τ* 254
ἐν μεγάροισιν καϑ. s. ἐνὶ μεγ. *κ*.
ἐν μεγάροισιν· | Τηλέμαχος δ᾽ *φ* 367 f. *ψ* 28 f.
ἐν μὲν γὰρ *ι* 132 *ν* 244
ἐν μέσσῃ *Ψ* 241 *ε* 326
ἐν μέσσῳ *Γ* 69 *μ* 20
ἐν (-νὶ *O* 195) μοίρῃ *T* 186 *χ* 54
ἐν νειῷ *N* 703 *ϑ* 124
ἐν νεκύεσσι *E* 397 *K* 349 *μ* 383
ἐν νήεσσι πολυκλήϊσι *B* 175 *Ψ* 248
ἐν νηῒ γλαφυρῇ *μ* 171 *ν* 71 *ο* 456
ἐν νηῒ ϑοῇ *Ω* 438 *κ* 176 *μ* 50 (*ν* 134 *π* 229)
ἐν (ἐνὶ *T* 331) νηῒ μελαίνῃ *Λ* 433 *ϑ* 445 *μ* 264 *σ* 84
ἐν νηυσὶ γλαφυρῇσι *γ* 287 *δ* 513 (*B* 454 *Λ* 14) ἄριστοι |
ἐν νηυσὶν κέαται βεβλημένοι οὐτάμενοί τε. | βέβληται μὲν ὁ Τυδείδης κρατερὸς Διομήδης, | οὔτασται δ᾽ Ὀδυσεὺς δουρικλυτὸς ἠδ᾽ Ἀγαμέμνων, | βέβληται δὲ καὶ Εὐρύπυλος κατὰ μηρὸν ὀϊστῷ *Λ* 658—62 *Π* 23—27
ἐν νόστῳ *ε* 108 *ω* 96 u. f.
ἐν νόστῳ (δ᾽) ἀπόλοντο *δ* 497 *λ* 384
ἐν Ὀλύμπῳ *K* 462 *λ* 313 (*Λ* 566 *E* 877 *Θ* 451 *Σ* 429)
ἐν ὁμίλῳ *Θ* 94 *δ* 791 *λ* 514 (*Θ* 269 *P* 471 *Y* 173 *ϑ* 216)
ἐν ὀφϑαλμοῖσιν ἴδωμαι (-δηαι) *Λ* 587 (*Σ* 135. 90)
ἐν ὀφϑαλμοῖσιν ὁρᾶσϑαι (-ρηαι) *Γ* 306 *ξ* 343
ἐν ὀφϑαλμῷ *Ξ* 499 *ι* 333. 87
ἐν παλάμῃσι(ν) *E* 558. 94 *Θ* 111 *O* 411. 677 *Π* 74 *Φ* 469 (*H* 105 *Σ* 600 *Ω* 738 *ε* 234 *τ* 577 *φ* 75)
ἐν πάντεσσι (-σ᾽ *Ψ* 671) *ν* 292 u. f.
ἐν πάντεσσι πόνοισι (-νοις *υ* 48) *K* 245 u. f. ἦτε μοι (τοι) αἰεὶ |
ἐν πάντεσσι πόνοισι παρίστασαι (-μαι) *K* 278 f. *ν* 300 f.
ἐν πατρίδι γαίῃ *Θ* 359 *X* 404 *ϱ* 157 (*Γ* 244 *ϑ* 461 *ξ* 143 *ω* 266)
ἐν πεδίῳ *B* 473. 812 *Γ* 133 *H* 66 *Θ* 562 *Λ* 836 *O* 9 *Σ* 256. 63 *Y* 217 *Φ* 343 *Ψ* 461 *ι* 66

ν 81 *χ* 304 (*H* 265 *Φ* 404 *γ* 260)
ἐν περ ὀνείρῳ *τ* 541 (581 *φ* 79)
ἐν πέτρῃσιν (-σι) *Ω* 614 *ε* 156
ἐν πίονι δήμῳ *Y* 385 (*Π* 437. 514 *ν* 322 *ϱ* 526 *τ* 271)
ἐν πόλει ἄκρῃ *Z* 88. 297. 317 *H* 345
ἐν πολέμῳ *Σ* 106 *Y* 131
ἐν ποντοπόροισι νέεσσιν *Γ* 46. 444
ἐν πόντῳ *ε* 301 u. ff.
ἐν πόντῳ πάϑεν (-ϑετ᾽) ἄλγεα *α* 4 *κ* 458
ἐν πόντῳ φάγον ἰχϑύες *ξ* 135 *ω* 291
ἐν πορϑμῷ Ἰϑάκης τε Σάμοιό τε παιπαλοέσσης *δ* 671 *ο* 29
ἐν ποταμῷ *Ω* 351 *ε* 466 *η* 296 (*B* 875 u. f.)
ἐν ποταμῷ, ὅϑι (ὅϑ᾽ *ζ* 210) *B* 861 *Σ* 521
ἐν προχοῇς *λ* 242 *υ* 65
ἐν (ἐνὶ) πρύμνῃ *ο* 285 (*K* 570 *β* 417 *ο* 206)
ἐν Πύλῳ ἠγαϑέῃ *Λ* 252 *δ* 599
ἐν Πύλῳ ἠμαϑόεντι *λ* 257. 459
ἐν πυρὶ κηλέῳ *ι* 328 (*Σ* 346 *ϑ* 435)
ἐν πυρὸς αὐγῇ *I* 206 *ζ* 305 *ψ* 89
ἐν σπέσσι γλαφυροῖσι *α* 73 *ε* 155 *ι* 114 *ψ* 335 u. f. ἔρυκε Καλυψὼ, δῖα ϑεάων |
ἐν σπέσσι γλαφυροῖσι, λιλαιομένη πόσιν εἶναι· *α* 14 f. *ι* 29 f.
ἐν (ἐνὶ *Ω* 83) σπῇϊ γλαφυρῷ *Σ* 402 *β* 20 u. f.
ἐν σπῇϊ γλαφυρῷ κρατερῇφι βίηφιν *ι* 476 *μ* 210
ἐν στήϑεσσι (-σιν *Λ* 83 *O* 322 *P* 470 *ϱ* 47) *β* 125. 304 u. f. εἰσόκ᾽ ἀϋτμὴ |
ἐν στήϑεσσι μένῃ καί μοι φίλα γούνατ᾽ ὀρώρῃ *I* 609 f. *K* 89 f.
ἔν τ᾽ ἄρα οἱ (μοι *κ* 280) φῦ χειρὶ ἔπος τ᾽ ἔφατ᾽ ἔκ τ᾽ ὀνόμαζεν *Z* 406 *Ξ* 232 *ϑ* 291 *λ* 247 u. ff.
ἔν τ᾽ ἄρα οἱ φῦ χειρὶ ἔπος τ᾽ ἔφατ᾽ ἔκ τ᾽ ὀνόμαζεν | Τέκνον *Z* 253 f. *T* 7 f.
ἔν τ᾽ ἄρα οἱ φῦ χειρὶ ἔπος τ᾽ ἔφατ᾽ ἔκ τ᾽ ὀνόμαζεν | Τηλέμαχ᾽ *β* 302 f. *ο* 530 f.
ἔν τ᾽ ἄρα οἱ φῦ χειρὶ ἔπος τ᾽ ἔφατ᾽ ἔκ τ᾽ ὀνόμαζεν· | Τίπτε, Θέτι τανύπεπλε, ἱκάνεις ἡμέτερον δῶ | αἰδοίη τε φίλη τε; πάρος γε μὲν οὔτι ϑαμίζεις *Σ* 384—86. 423—25
ἐν Τροίῃ *α* 355 *δ* 6 (*B* 162. 78)
ἐν ὑμετέροισι δόμοισιν *Ψ* 84 *σ* 247
ἐν ὑψηλοῖσι *ϑ* 422 u. f.
ἐν ὑψηλοῖσι δόμοισιν *Z* 503 *ϱ* 110
ἐν φιλότητι *B* 232 *Ξ* 237 *Ω* 130 *ϑ* 313
ἐν φόβον ὦρσεν *Λ* 544 *N* 362
ἐν φρεσὶ ϑείῳ *Π* 83 *α* 89
ἐν φρεσὶ ϑῆκεν *Φ* 145 *ξ* 227
ἐν (-νὶ) φρεσὶ ϑήσω *T* 121 *λ* 146
ἐν φρεσὶ ϑυμός *Θ* 202 (*I* 462 *N* 280 *X* 357 *ψ* 172)
ἐν χείρεσσ᾽ Ὀδυσῆϊ *K* 529 *φ* 379
ἐν χείρεσσιν (-σι *Ψ* 597) *φ* 235 u. f.
ἐν χείρεσσιν ἔϑηκεν *ξ* 312. 448 *π* 444
ἐν χερὶ ϑήσω (-σει, ϑῆκεν) *Θ* 289 *Y* 182 *Ω* 101
ἐν χερσὶ (χειρὶ) τίϑει δέπας ἀμφικύπελλον *ν* 57 *ο* 120
ἐν χερσὶ τίϑει· ὁ δ᾽ ἐδέξατο χαίρων *Ψ* 565 (*Λ* 446 *Ψ* 624. 797 *ο* 130)
ἐν χερσὶν ἔϑηκεν *Z* 482 *Φ* 82 *ϑ* 482 *σ* 152
ἐν χερσὶν ἑταίρων *E* 574 *N* 653
ἐν χερσὶν ἔχοντες *M* 422 *Σ* 551 *Ψ* 114 *γ* 463
ἐν χροῒ πῆχϑεν (πήγνυτ᾽) ἀρηϊϑόων αἰζηῶν *Θ* 298 *O* 315
ἐν ψαμάϑοισι(ν) *Φ* 202 *δ* 426. 38. 539 (*ι* 546 *μ* 5)
ἕνα ϑυμὸν ἔχοντες (-τε *γ* 128) *O* 710 *Π* 219 *P* 267
ἕνα πολλοί (-λούς) *P* 95 *υ* 313
ἔναιεν εὔκτιμένῃ ἐνὶ (ἐν) *E* 543 *Z* 13
ἐναντίβιον μαχέσασϑαι *X* 223 (*Θ* 168. 255)
ἐναντίβιον πολεμίζειν (-ξων *K* 451, -ζων *O* 179) *Y* 85 *Φ* 477

ἐναντίη ἦλθε θέουσα *Z* 394 *O* 88
ἐναντίοι (-αι) ἀλλήλοισιν (-λῃσιν) *Λ* 67 *κ* 89
ἐναντίον ὦρτο λέων ὡς *Λ* 129 *Y* 164
ἐναντίος (-ον) ἦλυθεν (-θον) ἵππων *O* 454 *ξ* 278
ἔναρα βροτόεντα *Z* 480 *K* 528. 70 *P* 540 (*O* 347 *P* 13 u. f.)
ἔναρα βροτόεντα φέρωμαι (-ρηται) *Θ* 534 *X* 245
ἑνδεκάτη τε δυωδεκάτη τε γένηται *β* 374 *δ* 588
ἔνδοθεν αὐλῆς *Z* 247 *Ω* 161
ἔνδοθι θυμὸς (-μὸν *Λ* 243, -μῷ *ϑ* 577) *X* 242 *β* 315 *τ* 377
ὀστέον, ἐγκέφαλος δὲ | ἔνδον ἅπας πεπάλακτο· δάμασσε δέ μιν μεμαῶτα *Λ* 97 f. u. s. f.
ῥῆξ' ὀστέον, ἐγκέφαλος δὲ | ἔνδον ἅπας πεπάλακτο· δάμασσε δέ μιν μεμαῶτα *M* 185 f. *Y* 399 f.
ἔνδον ἔασιν *π* 462 *υ* 40
ἔνδον ἐόντα (-τας *ζ* 51) *N* 363 *O* 438 *π* 26. 202 *χ* 179 *ψ* 29 (*τ* 477 *ψ* 2. 71)
ἔνδον ἐόντες *Λ* 767 *M* 142
ἔνδον ἐόντος *π* 301 (*φ* 178. 82)
ἔνδον ἐόντων *T* 320 *η* 166 *π* 254 (*ο* 77. 94)
ἔνδον ὑλάκτει *υ* 13. 16
ἐνδυκέως ἐφίλει *η* 256 *ξ* 62 *ϱ* 111
ἐνδυκέως φιλέειν καὶ τιέμεν, εἰσόκεν ἔλθω *ο* 543 *ϱ* 56
ἐνδυκέως φιλέοι *ο* 305 u. s. v.
ἐνέβαλλε πυρῇ *Ψ* 172. 74
ἔνεικε μέγαν *σ* 292 (*φ* 178. 83)
ἕνεκ' ἀγγελίης *Γ* 206 *π* 334
ἐνέμοντο καὶ *B* 496. 99. 583. 91. 605. 33. 39
ἐνένιπεν ἔπος τ' ἔφατ' ἔκ τ' ὀνόμαζεν *O* 552 *τ* 90 *ψ* 96 (*π* 417 *σ* 78 *φ* 84. 167. 287)
ἐνέπρησεν πυρὶ κηλέῳ *Θ* 217 *X* 374
ἐνήσομεν εὐρεῖ πόντῳ *β* 295 *μ* 293
ἔνθ' Αἴας μὲν *Θ* 268 *Ψ* 774. 818
Ἔνθ' ἄλλοι (-λαι *δ* 259) *M* 108 *λ* 526 *ξ* 478 u. f.
Ἔνθ' ἄλλοι μὲν πάντες *α* 11 *ϱ* 503 (*η* 251 u. ff.)
ἔνθ' ἄλλοι μὲν πάντες ἀκὴν ἔσαν *β* 82 *δ* 285
ἔνθ' ἄλλοι μὲν πάντες ἀπέφθιθεν ἐσθλοὶ ἑταῖροι, | τὸν δ' ἄρα δεῦρ' ἄνεμός τε φέρων καὶ κῦμα πέλασσεν. | τὸν *ε* 110—12. 33—35
ἔνθ' ἄλλοι μὲν πάντες ἐπευφήμησαν Ἀχαιοί | αἰδεῖσθαί θ' ἱερῆα καὶ ἀγλαὰ δέχθαι ἄποινα· | ἀλλ' οὐκ Ἀτρείδῃ Ἀγαμέμνονι ἤνδανε θυμῷ, | ἀλλὰ κακῶς ἀφίει, κρατερὸν δ' ἐπὶ μῦθον ἔτελλεν *A* 22—25. 376—79
ἔνθ' ἄλλοις μὲν πᾶσιν *Ω* 25 u. s. v. u. f.
ἔνθ' ἄλλους μὲν πάντας ἐλάνθανε δάκρυα λείβων, | Ἀλκίνοος δέ μιν οἷος ἐπεφράσατ' ἠδ' ἐνόησεν | ἥμενος ἀγχ' αὐτοῦ, βαρὺ δὲ στενάχοντος ἄκουσεν. | αἶψα δὲ Φαιήκεσσι φιληρέτμοισι μετηύδα· | Κέκλυτε, Φαιήκων ἡγήτορες ἠδὲ μέδοντες *ϑ* 93—97. 532—36
ἔνθ' ἄλοχόν (-χος) *E* 480 *Z* 394
ἔνθ' ἄρα τοι (τοίγ' *Σ* 522, οἱ *υ* 106) *Π* 787
ἔνθ' αὖ Σαρπηδὼν *E* 471 *Π* 477
Ἔνθ' αὖτ' Αἰνείας *E* 541 *P* 344
Ἔνθ' αὖτ' ἄλλ' ἐνόησ' *δ* 219 u. s. ff.
Ἔνθ' αὖτ' ἄλλ' ἐνόησε θεὰ γλαυκῶπις Ἀθήνη *β* 382. 93 *δ* 795 *ζ* 112 *σ* 187
ἔνθ' αὖτ' ἄλλ' ἐνόησε ποδάρκης δῖος Ἀχιλλεὺς | στὰς ἀπάνευθε πυρῆς *Ψ* 140 f. 93 f.
ἔνθ' Ἕκτωρ *E* 608 *Z* 318 *O* 515
Ἔνθ' ἐλέτην *H* 8 *Λ* 328
ἔνθ' ἐλθὼν (-θόντες) *N* 23 (*ι* 546 *λ* 20 *μ* 5)
ἔνθ' ἐμὲ μὲν *ι* 224 *ξ* 345 u. f.
ἔνθ' ἐμὲ μὲν γλυκὺς ὕπνος ἐτήλυθε κεκμηῶτα *κ* 31 *ν* 282

ἔνθ' ἔσαν οἱ πέπλοι παμποίκιλοι *Z* 289 *ο* 105
ἔνθ' ἢ ἔνθα *B* 397 *κ* 574
ἔνθ' ἦλθον (-θεν *ω* 151) *γ* 297 *η* 325
ἔνθ' ἦτοι *Π* 399. 463 *γ* 126. 41 *ζ* 86 *ι* 43 *λ* 235. 568 *μ* 426 (*ξ* 259 *ϱ* 428)
ἔνθ' ἵππους *E* 755 u. f.
ἔνθ' ἵππους ἔστησε *E* 368. 775 *Θ* 49 *N* 34
ἔνθ' ὁ γέρων *Θ* 90 *I* 662
ἔνθ' ὅγε κεῖτ' ἀχέων *B* 724 *λ* 195
ἔνθ' ὅγε τοὺς *B* 314 *E* 155
ἔνθ' Ὀδυσεὺς *K* 527 *ξ* 520. 23 *υ* 5 *ω* 213
ἔνθ' Ὀδυσῆος (-α) ἐγὼ (-γὼν) *ξ* 321 *τ* 185
ἔνθ' οὔτις *Θ* 253 *Ψ* 632 *γ* 120 *ι* 146
ἔνθ' υἷας (-α) *E* 159 *O* 419
Ἔνθ' υἷας (-εῖ) Πριάμοιο *E* 159 *Φ* 34
ἔνθ' Ὑπνῳ (-πνος) *Ξ* 231. 86
ἔνθα δ' ἀνὴρ *ι* 187 u. f.
Ἔνθα δ' ἀνὴρ ἕλεν ἄνδρα κεδασθείσης ὑσμίνης *O* 328 *Π* 306
ἔνθα δ' ἐπ' ἠπείρου βῆμεν καὶ ἀφυσσάμεθ' ὕδωρ, | αἶψα δὲ δεῖπνον ἕλοντο θοῆς παρὰ νηυσὶν ἑταῖροι. | αὐτὰρ ἐπεὶ σίτοιό τε πασσάμεθ' ἠδὲ ποτῆτος, | δὴ τότ' ἐγὼν (-γὼ) *ι* 85—88 *κ* 56—59
ἔνθα δ' ἔπειθ' ἥρωα (-ρως) *Λ* 771 *κ* 516
ἔνθα δ' ἔπειτ' *Ξ* 129 (*N* 444 *Π* 613 *P* 529)
ἔνθα δ' (κ' *ε* 73, σ' *λ* 71) ἔπειτα *γ* 108. 495 *η* 196 *ν* 106 *ψ* 139
ἔνθα δ' ἔσαν *B* 311 *μ* 262. 318
ἔνθα δέ μιν *B* 550 *ϑ* 364
ἔνθα δὲ νύκτ' ἀέσαι (-εσαν) *ο* 40 (*γ* 490 *ο* 188)
ἔνθα δέ οἱ *Π* 225 *η* 122 *φ* 9 u. f.
ἔνθα δέ οἱ τέμενος βωμός τε θυήεις *Θ* 48 *ϑ* 363
ἔνθα δὲ πατρὸς ἐμοῦ (-μοῖο) *ζ* 293. 308
ἔνθα δὲ πολλαὶ *κ* 529 *μ* 127
ἔνθα δὲ πολλὸν (-λὰ) *ι* 45. 183
ἔνθα δὲ πῦρ κήαντο (-τες) *I* 88 *ι* 231
ἔνθα διατμήξας τοὺς (τὰς) μὲν *Φ* 3 *γ* 291
ἔνθα δύω *ο* 412 u. f.
Ἔνθα δύω νύκτας δύο τ' ἤματα *ε* 388 *ι* 74
ἔνθα ἑ ταρχύσουσι κασίγνητοί τε ἕται τε | τύμβῳ τε στήλῃ τε· τὸ γὰρ γέρας ἐστὶ θανόντων. | Ὣς ἔφατ', οὐδ' *Π* 456—58. 674—76
ἔνθα θάασσεν *I* 194 *O* 124
ἔνθα καθέζετ' *ϱ* 70 (*Λ* 536 *ε* 195 u. f.)
ἔνθα καθέζετ' ἔπειτα *π* 48 *τ* 59. 102
ἔνθα καθεζόμενοι (-νος) *K* 202 *ζ* 295
ἔνθα καθεῦδ' (-δε) *Λ* 611 (*ζ* 1 *η* 344)
ἔνθα καὶ ἔνθα (ἔνθ' *Z* 2) *B* 462. 76. 779. 812 *H* 156 *K* 264 *O* 345 *P* 394 *Σ* 543 *Y* 249 *Φ* 11. 354 *Ψ* 164 *Ω* 5 *β* 213 *ε* 327. 30 *ξ* 11 *τ* 524 *υ* 26. 28 *φ* 246. 394. 400 (*E* 223 *Θ* 107 *Ψ* 320 *κ* 517 *λ* 25 *υ* 24 u. f.)
ἔνθα καὶ ἔνθα, | ἐς μυχὸν ἐξ οὐδοῦ (-δοῖο) *η* 86 f. 95 f.
ἔνθα κε λεξαίμην *γ* 365 *τ* 598
Ἔνθα κε λοιγὸς ἔην καὶ ἀμήχανα ἔργα γένοντο, | καί νύ κε (κεν) *Θ* 130 f. *Λ* 310 f.
ἔνθα κεν αὖτε *μ* 282 u. f.
ἔνθα κεν αὖτε Τρῶες ἀρηϊφίλων ὑπ' Ἀχαιῶν | Ἴλιον εἰσανέβησαν, ἀναλκείῃσι δαμέντες *Z* 73 f. *P* 319 f.
Ἔνθα κεν ὑψίπυλον Τροίην ἕλον υἷες Ἀχαιῶν *Π* 698 *Φ* 544
ἔνθα μάλιστα *Z* 433 *Λ* 528 *N* 568. 683
ἔνθα μὲν ἑπτάετες μένον *η* 259 *ξ* 285
ἔνθα μὲν οὔτε *δ* 87 *κ* 98

ἐνθα πάρος ε 82 u. f.
ἔνθα πάρος κοιμᾶϑ', ὅτε μιν γλυκὺς ὕπνος ἱκανοι Λ 610 τ 49
ἔνθα περ ἄλλαι (-λα α 128) ι 543 (Z 379. 84)
ἔνθα περ ἄλλοι N 524 O 675 α 210 κ 285
ἔνθα πολὺ (-λὺν) Ξ 442 γ 301
ἔνθα στὰς κ 311 u. ff.
ἔνθα στὰς ϑηεῖτο ε 75 η 133
ἔνθα στὰς ἧὗσ' Σ 217 u. s. f.
ἔνθα στᾶσ' ἧὗσε ϑεὰ E 784 Λ 10
ἔνθα τέ οἱ N 21 Ξ 215
Ἔνθα τίνα πρῶτον Θ 273 u. f.
Ἔνθα τίνα πρῶτον, τίνα δ' ὕστατον ἐξενάριξαν (-ξεν, -ξας) | (Ἕκτωρ) E 703 f. Λ 299 f. Π 692
ἐνϑάδ' ἀγειρόμενοι π 390 ϱ 379
ἐνϑάδ' ἐλεύσεσϑαι (-σονται Ψ 497) O 180 ι 514
ἐνϑάδ' ἐνεῖκαι Σ 334 σ 286
ἐνϑάδ' ἔνεικαν ϑ 428 ν 12
ἐνϑάδ' ἐόντας Σ 268 T 149
ἐνϑάδ' ἐόντες (-τι E 634, -τος υ 232) B 343 N 779 δ 178
ἐνϑάδ' ἐπέλϑῃσιν (-ϑωσιν) Ω 651 ω 354
ἐνϑάδ' ἔτι B 287 τ 324
ἐνϑάδ' ἱκάνεις ω 328 u. s. ἀλώμενος ἐνϑ.
ἐνϑάδ' Ὀδυσσεὺς τ 282 (ξ 161 π 204 τ 306. 585)
ἐνϑάδε γῦπες ἔδονται Π 836 χ 30
ἐνϑάδε ἔρρων Θ 239 I 364
ἐνϑάδε ναιετάων ζ 245 ο 360
ἐνϑάδε νῆες ἔνεικαν I 306 N 453
ἐνϑάδε πάντα (-τας, -τες) Λ 367 E 823 Ψ 11
ἔνϑεν ἀνέστη Ω 597 (ε 195 σ 157 φ 139. 66 ψ 164)
ἔνϑεν δ' ἐννῆμαρ φερόμην ι 82 μ 447
ἔνϑεν δὲ προτέρω πλέομεν ἀκαχήμενοι ἦτορ κ 77 (ι 105 u. f.)
Ἔνϑεν δὲ προτέρω πλέομεν ἀκαχήμενοι ἦτορ, | ἄσμενοι ἐκ ϑανάτοιο, φίλους ὀλέσαντες ἑταίρους ι 62 f. u. f.
Ἔνϑεν δὲ προτέρω πλέομεν ἀκαχήμενοι ἦτορ, | ἄσμενοι ἐκ ϑανάτοιο, φίλους ὀλέσαντες ἑταίρους. | Αἰολίην (-αίην) δ' ἐς νῆσον ἀφικόμεϑ'· ἔνϑα δ' ἔναιεν ι 565—κ 1. 133—35
ἔνϑεν δὴ νῦν δεῦρο τόδ' ἵκω (-κετο) πήματα πάσχων ϱ 444. 524
ἔνϑεν δώδεκα μὲν Ω 229 χ 144
ἔνϑεν ἑλὼν ϑ 500 ξ 74
ἔνϑεν μὲν μ 59. 235
ἔνϑεο (-το) ϑυμῷ Z 326 ω 248 (α 361 λ 102 ν 342 φ 355)
ἐνὶ βουλῇ Π 630 (B 202 M 213 γ 127)
ἐνὶ γναμπτοῖσι μέλεσσιν Ω 359 (Λ 669 λ 394 ν 398. 430 φ 283)
ἐνὶ δεσμῷ E 386 χ 200
ἐνὶ δήμῳ Σ 295 T 324 α 237 β 317. 66 λ 353 υ 210 ψ 118 (α 103 ω 284)
ἐνὶ δίφρῳ Π 402 P 464 Ψ 335
ἐνὶ Θήβῃ (-βῃς δ 126) Ξ 323 T 99
ἐνὶ ϑυμῷ I 459 P 254. 451 α 320 β 192. 248 ξ 490 π 342 φ 218 χ 11 (B 223 Θ 430 O 661 Y 195 Ω 672 α 119. 200. 311 δ 158 ζ 313 η 42. 75 ϑ 395 κ 317 μ 217 ν 339 ο 7. 172 π 331 υ 5 u. f.)
ἐνὶ ϑυμῷ | ἀλλήλους N 337 f. O 561 f.
ἐνὶ κλισίῃσιν (-ῃς B 227, -σι N 256) T 141. 263 Ω 554. 69 (Λ 834 O 478)
ἐνὶ κρατερῇ ὑσμίνῃ Λ 462 Λ 468 N 522 Π 648. 788 T 52 λ 417 (E 712 H 18 u. f.)
ἐνὶ κρατερῇ ὑσμίνῃ | χέρσ' ὕπο Π 451 f. Φ 207 f.
ἐνὶ μεγάροις Ω 236. 664 η 190 ν 334 ο 231. 450 ϱ 391 υ 214 χ 370. 417 (Σ 435 ο 77. 94 u. ff.)
ἐνὶ μεγάροις γεγάασιν ζ 62 κ 5
ἐνὶ μεγάροις Ὀδυσῆος σ 420 ω 187
ἐνὶ μεγάροισι E 270 X 510 Ω 219 γ 354 ϑ 227 ν 8 τ 552 φ 41. 176 χ 489. 91 ψ 60

ω 392 (Λ 76 α 269. 295 δ 192 η 150 λ 119 τ 486. 529 u. ff.)
ἐνὶ μεγάροισι γυναῖκας (-κα λ 162) τ 16. 497
ἐνὶ μεγάροισι γυναῖκες Ω 497 χ 421
ἐνὶ μεγάροισι γυναικῶν τ 87 χ 151
ἐνὶ μεγάροισι ϑεῶν Ω 427 λ 341
ἐνὶ μεγάροισι πένοντο κ 348 (δ 624 ω 412)
ἐνὶ μεγάροισιν E 805 Z 217 H 148 Θ 520 Ω 603 α 27 γ 256 δ 763 κ 338 ν 384 π 77. 411 ϱ 358. 569 σ 221 φ 424 ψ 113 (Λ 396 Φ 475 β 94 γ 360 λ 182 ν 337 π 38 τ 139 ω 129 u. ff.)
ἐνὶ μεγάροισιν ἔλειπον (-πεν, -πες) T 339 δ 734 λ 68
ἐνὶ μεγάροισιν ἐμοῖσιν δ 587 τ 94
ἐνὶ μεγάροισιν ἑοῖσιν τ 573 ω 162
ἐνὶ (ἐν) μεγάροισιν καϑήμενος ἡμετέροισιν γ 186 δ 101
ἐνὶ μεγάρῳ β 411 ϑ 432 (Z 91. 272 I 144. 286 λ 420 ο 128)
ἐνὶ νήεσσι πολυκλήϊσι N 742 u. s. ἐν νήεσ.
ἐνὶ νηῒ μελ. s. ἐν νηῒ μ.
ἔνι οἰκία ναίων H 221 δ 798 (555 ω 104)
ἐνὶ οἴκῳ Λ 30 γ 349 λ 190 μ 451 ο 157. 74. 417. 516 π 140 ϱ 532 υ 34. 129. 308 (α 359 δ 112. 44 ι 206. 478 ν 61 ξ 331 π 121 τ 115. 288. 314. 514. 98 φ 353 χ 169 u. s. ᾧ ἐνὶ ο.)
ἐνὶ οἴνοπι πόντῳ Ψ 316 ε 221 τ 274 (ε 132 η 250 μ 388 τ 172)
ἐνὶ πόντῳ δ 821 η 109 κ 51 ν 168 π 367 ψ 234 (δ 354 ζ 204 τ 277)
ἐνὶ σπῆϊ γλ. s. ἐν σπ. γ.
ἐνὶ στηϑεσσ' T 348 u. s. f.
ἐνὶ στήϑεσσι(ν) Γ 63 Ξ 140 P 139 T 353 Φ 182 Ω 41 γ 18 ψ 105 (ν 255. 330 ϱ 403 u. ff. u. s. ϑυμὸν (-μὸς) ἐνὶ στ.)
ἐνὶ στήϑεσσι βαλοῦσ' (-λὼν) ἐκ ϑυμὸν ἕλοιο (-το) υ 62 (E 318. 47)
ἐνὶ στήϑεσσι φίλον κῆρ α 341 η 309
ἐνὶ στήϑεσσιν ἐμοῖσιν T 202 (271 ξ 169)
ἐνὶ στήϑεσσιν ἐολπεν φ 317 u. s. ϑυμὸς ἐνὶ στ.
ἐνὶ (ἐν) Τροίῃ ἐριβώλακι Z 315 (Π 461 Ω 86)
ἐνὶ Τροίῃ εὐρείῃ N 433 Ω 774 λ 499 μ 189
ἐνὶ Τρώεσσ' ἀγορεύων Θ 148 Ξ 45
ἐνὶ Τρώων ἀγορῇ Λ 139 ϑ 403
ἐνὶ φρεσὶ ϑήσω s. ἐν φρ. ϑ.
ἐνὶ φρεσὶ ϑυμὸς K 232 Φ 386 (Ω 321 ο 165)
ἐνὶ φρεσὶ μερμηρίζω (-ζει) υ 41 (π 73 υ 38)
ἐνὶ φρεσὶ τοῦτο νόημα | ἔπλετο; β 363 f. ο 326 f.
ἐνὶ χηλῷ Π 254 ν 10
ἐνὶ χώρῃ P 394 Ψ 349 φ 366 ψ 186
ἐνὶ χώρῳ Γ 344 M 423 η 123 κ 271 (α 426 κ 211. 53 ν 228 ξ 6 ο 260)
ἐνιαυτὸν ἅπαντα ξ 196 ο 455
ἐνιπλήξωμεν (-ξαντες) ὀρυκτῇ M 72 O 344
ἐννέα πάντες ἀνέσταν H 161 ϑ 258
Ἐννῆμαρ μὲν Λ 53 Ω 664. 784 κ 28
Ἐννῆμαρ μὲν ὅμ. s. Ἑξῆμαρ μ. ὅ.
ἐννῆμαρ φερόμην· δεκάτῃ δέ με νυκτὶ μελαίνῃ η 253 ξ 314
ἐνόησε ϑεὰ γλαυκῶπις Ἀϑήνη H 17 u. s. ἀλλ' ἐνόησε ϑ.
ἐνόησε ποδάρκης δῖος Ἀχιλλεύς Λ 599 Φ 49 (Ψ 140. 93)
ἐντανύσω διοϊστεύσω τε σιδήρου φ 114 u. s. νευρὴν ἐνταν.
Ἐνταυθοῖ νῦν Φ 122 u. f.
Ἐνταυθοῖ νῦν ἧσο σ 105 υ 262
ἔντε' ἐδύσετο παμφανόωντα I 596 O 120
ἔντεα καλὰ K 34 Λ 755 P 162 Σ 130. 91
ἔντεα (-σι) μαρμαίροντα (-τας) M 195 Π 279

ἐντὸς ἐέργει *B* 617. 845 *I* 404 *X* 121 *Ω* 544
ἐντὸς ἑέργοι (-εργον) *Σ* 512 *η* 88
ἐντύνοντο ἄριστον *Ω* 124 *π* 2
ἐξ Ἀΐδαο *Ψ* 76 *λ* 69. 625
ἐξ ἁλὸς ἦλθε *Y* 14 *ω* 47
ἐξ Ἀμυδῶνος, ἀπ' Ἀξιοῦ εὐρυρέοντος *B* 849 *Π* 288
ἐξ ἀπίης γαίης *Γ* 49 *π* 18 (*A* 270 *η* 25)
ἔξ (ἐξ) ἀργύρεος (-ρέων) τελαμὼν (-μώνων) *A* 38 *Σ* 598
ἐξ ἀρχῆς *α* 188 *λ* 438 (*β* 254 *ρ* 69)
Ἐξ αὖ νῦν ἔφυγες θάνατον, κύον· ἦ τέ τοι ἄγχι | ἦλθε κακόν· νῦν αὖτέ σ' ἐρύσσατο Φοῖβος Ἀπόλλων, | ᾧ μέλλεις εὔχεσθαι ἰὼν ἐς δοῦπον ἀκόντων. | ἦ θήν σ' ἐξανύω γε καὶ ὕστερον ἀντιβολήσας, | εἴ πού τις καὶ ἔμοιγε θεῶν ἐπιτάρροθός ἐστιν. | νῦν αὖ τοὺς ἄλλους ἐπιείσομαι, ὅν κε κιχείω *A* 362—67 *Y* 449—54
ἐξ αὐτῆς *Ξ* 416 *Σ* 359 *X* 150 *τ* 58
ἐξ ἑδέων *A* 534. 81
ἐξ ἐμέθεν *E* 653 *I* 456 u. f.
ἐξ ἐμέθεν γε (γ') *A* 525 *Φ* 217
ἐξ ἕρον ἕντο, | τοῖς (δ') ἄρα μύθων ἦρχε *γ* 67 f. *ω* 489 f.
ἐξ ἐσσι τοκήων *Ω* 377. 87
ἐξ εὐνῆς *Ξ* 336 *X* 190 *Θ* 2
ἐξ εὐνήφι(ν) *O* 580 (*β* 2 *γ* 405 *δ* 307)
ἐξ εὔχεται εἶναι *α* 406 *υ* 192
ἐξ Ἐφύρης, ποταμοῦ ἄπο Σελλήεντος *B* 659 *O* 531
ἐξ Ἴδης *Θ* 75 *A* 112 *Y* 91 (*A* 337 *O* 255)
ἐξ Ἰθάκης *γ* 81 *δ* 175 *ξ* 182 *ο* 267 *φ* 18 *ψ* 176 *ω* 269
ἐξ ἵππων (δ') ἀποβάντες (-έβαινον) ἐπὶ χθόνα *Γ* 265 *Θ* 492 *Ω* 459
ἐξ ὀρέων *Π* 392 *χ* 303
ἐξ οὗ δὴ *A* 6 *ξ* 379 (ἑεικοστὸν) ἔτος ἐστὶν |
ἐξ οὗ κεῖθεν ἔβην (-βη) καὶ ἐμῆς ἀπελήλυθα (-θε) πατρης *Ω* 765 f. *τ* 222 f. *ω* 309 f.
ἐξ οὗ Ὀδυσσεὺς *β* 27 (*ρ* 103 *τ* 596 *ψ* 18)
ἐξ ὕπνου *E* 413 *K* 138 u. f.
ἐξ ὕπνου ἀνορούσας (-ρουσεν) *K* 519 *δ* 839
ἐξ ὠτειλῆς *Δ* 140 *A* 266 *P* 297 (*Δ* 149 *E* 870 *Π* 862 *κ* 164)
ἔξ μὲν θυγατέρες, ἓξ δ' υἱέες ἡβώοντες *Ω* 604 *κ* 6
ἔξαγ' ὁμίλου *E* 353 *A* 487
ἐξαγαγε (ἐκ δ' ἄγαγε) πρὸ φόωσδε καὶ *Π* 188 *T* 118
ἐξαίνυτο (ἐκ δ' αἴνυτο *Δ* 531) θυμόν *E* 155 u. f.
ἐξαίνυτο θυμόν, | αὐτὰρ ὁ *E* 848 f. *Y* 459 f.
ἐξαίτους ἑκατόμβας *ε* 102 *τ* 366
ἐξαύδα, μὴ κεῦθε νόῳ, ἵνα εἰδομεν ἄμφω *A* 363 *Π* 19
ἐξαῦτις (αὖτις *O* 457) ἰὼν προμάχοισιν ἐμίχθη *E* 134 *N* 642
ἐξαῦτίς μιν ἔπεσσιν ἀμειβόμενος (-μένη) προσέειπεν *π* 193 *τ* 214
ἐξαῦτις μύθοισιν ἀμειβομένη (-μενος) προσέειπεν *δ* 234 *ω* 350
ἐξείης δ' ἕζοντο *ω* 411 u. f.
ἐξείης ἕζοντο κατὰ κλισμούς τε θρόνους τε *α* 145 *γ* 389 *ω* 385
ἐξείλετο θυμόν *O* 460 *λ* 201 u. f.
ἐξείλετο θυμόν. | ὡς τότε (-τ') *P* 678 f. *χ* 388 f.
ἔξεισθα θύραζε *υ* 179 u. s. εἶσθα θ.
ἐξείρετο καὶ προσέειπεν *E* 756 *Ω* 361
ἐξελάσαι καὶ *Θ* 255 *O* 417
ἐξέλασε (ἐκ δ' ἐλάσαι *E* 264) Τρώων μετ' ἐϋκνήμιδας Ἀχαιούς *E* 324 *N* 401
ἐξενάριξεν. | βῆ δὲ *E* 151 f. *Z* 20 f. *A* 246 f.
ἐξερεείνετο μύθῳ *K* 81 u. s. ἐρεείν. *μ*.
ἐξερέεινον ἕκαστα *ρ* 70 u. s. καὶ ἐξ.
ἐξερέω ὥς μοι δοκεῖ εἶναι ἄριστα *M* 215 u. s. αὐτὰρ ἐγὼν ἐρέω ὥς μ.
ἐξέτε' ἀδμήτην *Ψ* 266. 655
ἐξεφάνη· δηρὸν δὲ *κ* 260 u. f. οὕνεκ' Ἀχιλλεὺς |

ἐξεφάνη, δηρὸν δὲ μάχης ἐπέπαντ' ἀλεγεινῆς *Σ* 247 f. *T* 45 f. *Y* 42 f.
ἐξέφερον πολέμοιο *E* 664. 69
ἐξῆγε θύραζε *Φ* 29 *ο* 465
ἑξήκοντα νεῶν *B* 587. 610
ἐξήλασε (ἤλ.) πίονα μῆλα *ι* 312 (237. 337)
Ἐξῆμαρ μὲν ἔπειτα ἐμοὶ ἑρίηρες ἑταῖροι | δαίνυντ' *μ* 397 f. *ξ* 249 f.
Ἐξῆμαρ (Ἐννῆμαρ *κ* 28) μὲν ὁμῶς πλέομεν νύκτας τε καὶ ἦμαρ *κ* 80 *ο* 476
ἐξηράνθη πεδίον *Φ* 345. 48
ἐξῆρχε γόοιο *Σ* 51 (316 *X* 430 *Ψ* 17 u. f.)
ἐξῆρχε γόοιο· | Ἕκτορ ἐμῷ θυμῷ *Ω* 747 f. 61 f. ἐπὶ κληῖσι καθῖζον· |
ἐξῆς δ' ἑζόμενοι πολιὴν ἅλα τύπτον ἐρετμοῖς *δ* 579 f. (*ι* 103 f. 79 f. 471 f. 563 f. *μ* 146 f.)
ἐξιέναι (ἔξιτέ μοι) μεγάρων· ἄλλας δ' ἀλεγύνετε δαῖτας, | ὑμὰ κτήματ' ἔδοντες, ἀμειβόμενοι κατὰ οἶκους. | εἰ δ' ὑμῖν δοκέει τόδε λωΐτερον καὶ ἄμεινον | ἔμμεναι, ἀνδρὸς ἑνὸς βίοτον νήποινον ὀλέσθαι | κείρετ'· ἐγὼ δὲ θεοὺς ἐπιβώσομαι αἰὲν ἐόντας, | αἴ κέ ποθι Ζεὺς δῷσι παλίντιτα ἔργα γενέσθαι· | νήποινοί κεν ἔπειτα δόμων ἔντοσθεν ὄλοισθε *α* 374—80 *β* 139—45
ἔξοχ' ἄριστοι (-ρίστας *I* 638) *Y* 158 (*δ* 629 *φ* 187 *χ* 244)
ἔξοχον ἄλλων *I* 631. 41 *N* 499 *P* 358 *δ* 171 *ε* 118 *ζ* 158 *τ* 247 (*Z* 194 *Y* 184)
ἔξοχον ἡρώων· ὁ δ' ἀνέδραμεν ἔρνεϊ ἶσος· | τὸν μὲν ἐγὼ θρέψασα, φυτὸν ὣς γουνῷ ἀλωῆς, | νηυσὶν ἐπιστροέηκα κορωνίσιν Ἴλιον εἴσω | Τρωσὶ μαχησόμενον· τὸν δ' οὐχ ὑποδέξομαι αὖτις | οἴκαδε νοστήσαντα, δόμον Πηλήϊον εἴσω. |
ὄφρα δέ μοι ζώει καὶ ὁρᾷ φάος ἠελίοιο, | ἄχνυται, οὐδέ τί οἱ δύναμαι χραισμῆσαι ἰοῦσα. *Σ* 56—62. 437—43
ἑοῖ αὐτῷ *N* 495 *δ* 38
ἔοικεν, | ξεῖνον (-νός) *η* 159 f. *ρ* 500 f.
ἐοικότες, ἅστε Κρονίων *E* 522 *A* 27
ἐοικὼς, | ὅστε *O* 586 f. *ε* 51 f.
ἐὸν φίλον υἱὸν *E* 314. 18 *T* 132
ἐόντα, Διὸς *Ω* 570 *Θ* 308
ἐόντα. | ἦτοι *Y* 312 f. *χ* 179 f.
ἐόντα, | ὅς ῥα *N* 363 f. *κ* 157 f.
ἐόντα· | οὔτε *β* 200 f. *π* 202 f.
ἐόντων· | αὐτὰρ ἐπεὶ *O* 548 f. *η* 166 f.
ἑοῦ (δ') ἐπεβήσετο δίφρου *Ω* 322 (*Θ* 44 *N* 26)
ἐπ' ἀγκῶνος *Π* 702 u. f.
ἐπ' ἀγκῶνος κεφαλὴν *K* 80 *ξ* 494
ἐπ' ἀγροῦ νόσφι πόληος *π* 383 *ω* 212 (*α* 185 *ω* 308)
ἐπ' αἰθομένοις ἱεροῖσιν *A* 775 *μ* 362
ἐπ' ἀκροτάτης κορυφῆς *N* 12 *Ξ* 157
ἐπ' ἀκροτάτῳ *B* 312. 793
ἐπ' ἀλλήλῃσι (-λοισι) κέχυνται (-το) *E* 141 *χ* 389
ἐπ' ἀλλήλοισι(ν) *Γ* 132 *E* 384 *χ* 389 *ψ* 47 (*Γ* 15 *E* 14. 630. 850 *Z* 121 *A* 70. 232 *N* 604 *Π* 462. 770 *Y* 176 *Φ* 148 *X* 248 *Ψ* 816 u. f.)
ἐπ' ἀλλήλοισιν ὄρουσαν *Ξ* 401 *Π* 430
ἐπ' ἀντιθέῳ Σαρπηδόνι *E* 629 *Π* 649
ἐπ' ἀπείρονα γαῖαν *ο* 79 (*H* 446 *Ω* 342 *α* 98 *ε* 46 *ρ* 386 *τ* 107)
ἐπ' ἀπήνης *Ω* 275. 447 *ζ* 252
ἐπ' Ἀργείοισι *A* 382 *M* 293 (*O* 380. 726)
ἐπ' Ἄρηϊ πρώτῳ ἔχε μώνυχας ἵπτους *E* 829. 41
ἐπ' Ἀτρεΐδῃ Ἀγαμέμνονι *B* 6 *γ* 164
ἐπ' Ἀτρεΐδην *B* 18 *Ξ* 24
ἐπ' αὐλείῃσι θύρῃσιν *σ* 239 *ψ* 49

ἐπ᾽ αὐτῷ ἡδὺ γέλασσαν *B* 270 (*Ψ* 784 *υ* 358 *φ* 376)
ἐπ᾽ ἐσχάρῃ ἐν κονίῃσιν *η* 153. 60
ἐπ᾽ ἐσχατιῇ *ι* 182 *κ* 96
ἐπ᾽ εὐρέα νῶτα θαλάσσης *B* 159 *Θ* 511 *Y* 228 *γ* 142 *δ* 313. 62 (560 *ε* 17. 142 *ϱ* 146)
ἐπ᾽ ἠεροειδέα πόντον *Ψ* 744 *β* 263 *γ* 105 *δ* 482 *ε* 164
ἐπ᾽ ἦματι τῷδε *N* 234 *T* 110
ἐπ᾽ ἰκριόφιν *ο* 283 (*γ* 353 *ν* 74)
ἐπ᾽ ἰχθυόεντα (-τι *Y* 392) *I* 360 (*T* 378 *δ* 516 *ε* 420 *ψ* 317)
ἐπ᾽ Ὠκεανοῖο *Γ* 5 *Σ* 240 *Ψ* 205
ἐπ᾽ Ὠκεανῷ *κ* 511 *ψ* 244
ἐπαΐξας δι᾽ ὁμίλου, | *πλῆξ᾽ αὐτοσχεδίην* *M* 191 f. *P* 293 f.
ἔπαυσε δὲ θούριδος ἀλκῆς *O* 250 *P* 81
ἔπε᾽ Ἀργείοισι μετηύδα | Ὦ *φίλοι* *B* 109 f. *I* 16 f.
ἔπεα πτερόεντ᾽ ἀγόρευεν *X* 377 *Ψ* 535 *δ* 189 *ϱ* 349 (*Φ* 121. 427)
ἔπεα πτερόεντ᾽ ἀγόρευον *ι* 409 (*Γ* 155 *Ω* 142 *ν* 165)
ἔπεα πτερόεντα προσηύδα *E* 242 *M* 365 *Ξ* 2 *O* 57 *T* 20 *κ* 377 *ϱ* 396 *σ* 9 *χ* 436 *ω* 494 (*Δ* 69. 92. 203 *E* 123. 713. 871 *H* 356 *Θ* 351 *N* 94. 480 *Ξ* 356 *O* 48 *Π* 706. 829 *P* 219 *Σ* 72. 169 *Y* 448 *Φ* 409. 19 *X* 228 *Ψ* 557 *δ* 25 *κ* 265. 324 *λ* 472. 616 *ο* 208 *π* 7. 22 *ϱ* 40. 543. 91 *τ* 3 *χ* 150. 311. 43. 66 *ψ* 112 u. s. καί μιν (σφέας) φωνήσ. ἔπτ. u. ff.)
ἔπεα πτερόεντα προσηύδα | Ἄ *δείλ᾽, ἦ* *Ω* 517 f. *σ* 388 f.
ἔπεα πτερόεντα προσηύδα | Ἄ *δειλοὶ* *Δ* 815 f. *κ* 430 f.
ἔπεα πτερόεντα προσηύδα | Αἰνεία *N* 462 f. *Y* 331 f.
ἔπεα πτερόεντα προσηύδα | Ἕκτορ *X* 81 f. u. f.
ἔπεα πτερόεντα προσηύδα | Ἕκτορ, *νῦν* *Π* 537 f. *P* 74 f.
ἔπεα πτερόεντα προσηύδα | Ἥρη, *τίπτε* *O* 89 f. *Φ* 368 f.
ἔπεα πτερόεντα προσηύδα· | *Νῦν δὴ* *X* 215 f. *ϱ* 459 f.
ἔπεα πτερόεντα προσηύδα· | Ξεῖνε *η* 236 f. *ϱ* 552 f.
ἔπεα πτερόεντα προσηύδα· | Τέκνον *ἐμὸν* *T* 341 f. *λ* 154 f.
ἔπεα πτερόεντα προσηύδα· | Τηλέμαχ᾽ *β* 269 f. u. s. αἶψα δὲ Τηλέμ.
ἔπεα πτερόεντα προσηύδα | Τίπτε *Π* 6 f. *β* 362 f.
ἔπεα πτερόεντα προσηύδα | Ὦ *πάτερ* *χ* 100 f. *ω* 372 f.
ἐπέεσσι ἀποσταδὰ μειλιχίοισιν *ζ* 143. 46
ἐπέεσσι προσηύδων (-δα) μειλιχίοισιν *λ* 552 *φ* 192
ἐπέεσσιν ἀμειβόμενος προσέειπεν *ϱ* 123 *φ* 206
ἐπέεσσιν· ἀμείλικτον δ᾽ ὄπ᾽ ἄκουσεν *Δ* 137 *Φ* 98
ἐπέεσσιν ἀποτρεπέτω καὶ ἀρειῇ *Y* 109 *Φ* 339
ἐπέεσσιν | Ἀργεῖοι *Δ* 233 f. 41 f.
ἐπέθηκα (-κε) φαεινὴν (-νάς) *τ* 256 (*Ξ* 169 *φ* 45)
ἐπέθηκε θύρῃσιν *ι* 243 *ν* 370
ἐπεὶ διεπέφραδε πάντα. | αἶψα *Y* 340 f. *ϱ* 590 f.
ἐπεὶ θάνε δῖος Ὀδυσσεύς *α* 396 (*β* 96 *τ* 141 *ω* 131)
ἐπεὶ θεοῦ ἔκλυεν αὐδήν *O* 270 *β* 297
ἐπεὶ ἴδον (-δες *X* 236, -δεν *λ* 615 *ψ* 92) ὀφθαλμοῖσιν *β* 155 *κ* 414
ἐπεὶ κακὰ μηχανόωνται *ϱ* 499 *φ* 375
ἐπεὶ κακὰ πολλὰ πέποσθε *Γ* 99 *ψ* 53
ἐπεὶ κάκιον πενθήμεναι ἄκριτον αἰεί *σ* 174 *τ* 120
ἐπεὶ κατὰ μοῖραν ἔειπες (-πεν) *I* 59 (*η* 227 *ν* 48)
ἐπεὶ λάβεν, οὐχὶ μεθίει *O* 716 *Π* 762
ἐπεί μ᾽ ἐχολώσατε (ἐκακώσατε) λίην *ϑ* 205 *υ* 99
ἐπεί νύ τοι (μοι) αἶσα *A* 416 *ο* 276
ἐπεὶ οὔ οἱ ἔνι φρένες (τρίχες) οὐδ᾽ ἠβαιαί *Ξ* 141 *σ* 355
ἐπεὶ οὐδὲ ἔοικεν *A* 119 *Ψ* 493

ἐπεὶ οὐδὲ μὲν οὐδὲ ἔοικεν *M* 212 *φ* 319
ἐπεὶ οὐκ ἄρ᾽ ἔμελλον *E* 686 *Σ* 98
ἐπεὶ οὐκ ἐφάμην *ξ* 481 *υ* 90
ἐπεὶ οὐκέτι τηλίκος ἐσσί (ἐστίν) *α* 297 *τ* 88
ἐπεὶ οὔτε κακῷ οὔτ᾽ ἄφρονι φωτὶ ἔοικας *ζ* 187 *υ* 227
ἐπεὶ οὔτι νοήμονες οὐδὲ δίκαιοι *β* 282 *γ* 133
ἐπεὶ οὔτινα δείδιμεν ἐμπης *H* 196 *β* 199
ἐπεὶ πάθον ἄλγεα θυμῷ *I* 321 *Π* 55
ἐπεὶ πίεν αἷμα κελαινὸν *λ* 98. 390
ἐπεὶ πόλεμον τολύπευσα (-σεν) *ω* 95 (*α* 238 *δ* 490 *ξ* 368)
ἐπεὶ πολὺ κάλλιον οὕτως *γ* 358 *ϑ* 543
ἐπεὶ πολὺ φέρτερος ἦεν *Z* 158 *H* 105
ἐπεὶ πόρε μυρία ἔδνα *Π* 190 *X* 472 *λ* 282
ἐπεὶ πρότερος γενόμην καὶ πλείονα οἶδα *T* 219 *Φ* 440
ἐπεί ῥ᾽ ἐπέλασσέ γε δαίμων *O* 418 *Φ* 93
ἐπεί ῥ᾽ ὤπτησε *I* 215 u. s. οἱ δ᾽ ἐπεὶ ὤπτ.
ἐπεὶ τεὸν ἵκετο δῶμα *γ* 368 *π* 78
ἐπεὶ τὸν μῦθον ἄκουσεν *B* 16 (*ϱ* 348. 551. 74)
ἐπεὶ φίλον ἦτορ ἀπηύρα *Φ* 201 *Ω* 50
ἐπεὶ χόλος ἔμπεσε θυμῷ *I* 436 (*Ξ* 207. 306)
ἐπειγόμενοι περὶ νίκης *Ψ* 437. 96
ἐπειγόμενός περ Ἄρηος *T* 142. 89
ἐπειγόμενος (-μένους *ο* 49) περ ὁδοῖο *α* 309 *γ* 284
ἐπειδὴ δηθὰ φίλων ἄπο πήματα πάσχω (-σχεις) *η* 152 *ϑ* 411
ἐπειδὴ πάντες ἐτέρφθησαν (-τε) φρένα ἀέθλοις *ϑ* 131 *ϱ* 174
ἐπειὴ πολὺ φέρτεροί εἰμεν *Y* 135 *ι* 276
ἐπειὴ πολὺ φέρτεροί εἰσιν *K* 557 *Y* 368 *π* 89 *χ* 289
ἐπειὴ πολὺ φέρτερον *Δ* 307 u. f.
ἐπειὴ πολὺ φέρτερός (-ρόν *A* 169 *μ* 109 *φ* 154) ἐστιν (ἐσσι *Δ* 56) *Θ* 144. 211 *X* 80
ἔπειθ᾽ ἥρως *Γ* 377 *β* 15 *κ* 516
ἔπειθ᾽ ὑπὸ ποσσὶν ἐδήσατο καλὰ πέδιλα *ϱ* 2 (*Ω* 340 *ε* 44)
ἔπειτ᾽ Ὀδυσῆα, *Διὶ μῆτιν ἀτάλαντον* *B* 169 *K* 137
ἔπειτα βοὴν ἀγαθὸς Μενέλαος *Z* 37 *ϱ* 120 (*K* 60 *ο* 67)
ἔπειτα βοῶπις πότνια Ἥρη *Ξ* 159 *O* 49 *Σ* 357 (*A* 551 *Δ* 50 *Π* 439 *Σ* 360 *Y* 309)
ἔπειτα γυναῖκα *I* 394 *ο* 478
ἔπειτα | ἑξείης *Ω* 273 f. *α* 144 f.
ἔπειτα περίφρων Πηνελόπεια *τ* 59 (*δ* 808 *σ* 250 *τ* 123 *ψ* 80)
ἔπειτα πολύτλας δῖος Ὀδυσσεύς *τ* 102 (*ν* 353 *ο* 340 *π* 186 *ϱ* 280 *φ* 414)
Ἐπειῶν (-οὶ) χαλκοχιτώνων (-τωνες) *Δ* 537 *Λ* 694
ἐπέλασσε φέρων ἄνεμός τε καὶ ὕδωρ *γ* 300 u. f.
ἐπέλασσε φέρων ἄνεμός τε καὶ ὕδωρ· | ἔνθα *η* 277 f. *ο* 482 f.
ἐπελεύσεσθαι (ἐλεύσ.) μεγάλην ἐπιειμένον ἀλκήν *ι* 214. 514
ἐπελήλατο χαλκός *N* 804 *P* 493
ἐπέλησεν ἁπ. s. ἐπίληθον ἁπ.
ἐπενήνοθε λάχνη *B* 219 *K* 134
ἐπέπτατο δεξ. s. ἔπτατο δ.
ἐπεπτωλεῖτο (ἐπιπτωλεῖται *Γ* 196) στίχας ἀνδρῶν *Δ* 231. 50 (*Λ* 264. 540)
ἐπέσσευεν κακὰ δαίμων *υ* 87 (*σ* 256 *τ* 129)
ἔπεσσι προσηύδων μειλιχίοισιν *ι* 363 u. s. ἐπέεσσι πρ.
ἐπεσσί τε μειλιχίοισιν *I* 113 (*K* 542 *τ* 415)
ἐπεσσύμενον βάλε πέτρῳ *Π* 411 *Y* 288
ἐπεσσύμενος (-νον) πεδίοιο *Ξ* 147 *X* 26
ἐπέσσυτο δαίμονι ἶσος *Φ* 227 (*E* 438. 59. 884 *Π* 705. 86 *Y* 447)

ἐπεστενάχοντο δ᾽ ἑταῖροι Δ 154 u. s. στενάχ. δ᾽ ἑ.
ἐπέτελλε Γερήνιος Ι 179 Λ 840
ἕπετο σφεδανὸν Δαναοῖσι κελεύων Λ 165 Π 372
ἐπέτοντο κονίοντες πεδίοιο Ψ 372 Θ 122
ἐπευχόμενος (-μένη) ἔπεα πτερόεντ᾽ ἀγόρευεν Φ 121. 427
ἐπεφράσατ᾽ οὐδ᾽ (ἠδ᾽) ἐνόησεν Ε 665 (Θ 94. 533)
ἐπήλυϑε νήδυμος ὕπνος δ 793 μ 311
ἐπήλυϑε νὺξ ἐρεβεννή Θ 488 Ι 474
ἐπήρκεσε λυγρ. s. ἤρκεσε λ.
ἐπὶ γαῖαν ἵησιν Φ 158 λ 239
ἐπὶ γαίῃ Γ 114 Λ 161 Ρ 58. 85 Ψ 876 σ 92 (Ν 654 Π 310. 413 Φ 118 u. f.)
ἐπὶ γαίῃ | εἵασ᾽ (-α) κ 165 f. τ 200 f.
ἐπὶ γαίης Ν 565 ξ 85 φ 41
ἐπὶ γήραος οὐδῷ Χ 60 Ω 487 ο 348
ἐπὶ δ᾽ ἄλφιτα λευκὰ πάλυνεν (-λύνειν) Λ 640 (κ 520 λ 28)
ἐπὶ δ᾽ ἀνέρες ἐσϑλοὶ ὄροντο (-ται) γ 471 ξ 104
ἐπὶ δ᾽ ἕψονται (ἕσπωνται) ϑεοὶ ἄλλοι Δ 63 μ 349
ἐπὶ δ᾽ ἤνεον ἄλλοι Γ 461 (μ 294. 352)
ἐπὶ δ᾽ ἴαχε λαὸς Ν 822 u. f.
ἐπὶ δ᾽ ἴαχε λαὸς ὄπισϑεν Ν 834 Ρ 723
ἐπὶ δ᾽ ὅρκον (ἐπίορκον) ὄμοσσεν (-μόσσῃ) Ψ 42 (Γ 279 Τ 260)
ἐπὶ δὲ στενάχοντο γυναῖκες. | τῇσιν δ᾽ Ω 722 f. 46 f.
ἔπι δινήεντι Ε 479 Θ 490
ἐπὶ ἔργα τράποντο (-πωνται) Γ 422 Ψ 53
ἐπὶ ἔργῳ Δ 175. 258 π 111
ἐπὶ ζείδωρον ἄρουραν Θ 486 Υ 226 η 332 τ 593 (γ 3 μ 386)
ἐπὶ ϑῖνα ϑαλάσσης π 358 (β 260 ζ 236)
ἐπὶ Θρῃκῶν ἀνδρῶν Κ 464. 70
ἐπὶ ϑρόνου ἀργυροήλου η 162 (Σ 389 κ 314. 66)
ἐπὶ ϑρόνου ἷζε (εἷσε) φαεινοῦ Σ 422 η 169
ἐπὶ ϑρωσμῷ πεδίοιο Κ 160 (Δ 56 Υ 3)
ἐπὶ καρπῷ χεῖρας (-ρα Ω 671) Σ 594 Φ 489
ἐπὶ Κεβριόνῃ Π 751. 54
ἐπὶ κλισμοῖσι καθῖζον Θ 436 Λ 623 ρ 90
ἐπὶ κτεάτεσσιν (-σι Ε 154) Ι 482 ο 89
ἐπὶ μαζῷ λ 448 τ 483
ἐπὶ μηρί᾽ ἔκηαν γ 9 u. s. βοῶν ἐπὶ μ.
ἐπὶ μῦϑον ἔτελλεν ψ 349 (Δ 25. 326. 79 Π 199)
ἐπὶ νῆα ϑοὴν α 303 β 385 ι 226 λ 331 u. f.
ἐπὶ νῆα ϑοὴν καὶ ϑῖνα ϑαλάσσης κ 154. 569 ν 65 ο 205 (κ 407 μ 367 u. f.)
ἐπὶ νῆα ϑοὴν καὶ ϑῖνα ϑαλάσσης. | νῆα μὲν δ 779 f. κ 402 f.
ἐπὶ νῆα μέλαιναν Δ 828 γ 360 δ 731 κ 169. 244
ἐπὶ νῆας Ἀχαιῶν Ο 305 Χ 417 (Δ 12 Β 8. 17. 168 Ζ 52 Θ 98 Κ 450. 514 Λ 3 Ξ 354 Ο 116 Ρ 691 Χ 465 Ω 118. 46. 95. 203. 336. 519. 64)
ἐπὶ νῆας ἵκηται (-αι) Ζ 69 Ρ 622
ἐπὶ νηὸς ἔβαινεν Ν 665 λ 534
ἐπὶ νηὸς ἰὼν δολιχηρέτμοιο τ 339 ψ 176
ἐπὶ νηὸς Ὀδυσσεὺς α 260 τ 259
ἐπὶ νηυσὶ ϑοῇσι(ν) Ξ 57 Π 201 (547 Φ 135)
ἐπὶ νηυσὶν Ἀχαιῶν Κ 306 Ο 459 δ 248 (Δ 559 Β 4 Ζ 50 Θ 380 Κ 381 Λ 135 Ν 832)
ἐπὶ ξεστοῖσι λίϑοισιν (-ϑοις Σ 504) γ 406 Θ 6
ἐπὶ οἴνοπα πόντον Β 613 Ε 771 Ψ 143 β 421 γ 286 (Η 88 α 183 δ 474)
ἐπὶ πάντ᾽ ἐτέταλτο Β 643 λ 524
ἐπὶ πάντες Ἀχαιοὶ Ψ 766. 840
ἐπὶ πλατεῖ Ἑλλησπόντῳ (-τὸν Ἑλλήσποντον Ρ 432) Η 86 ω 82

ἐπὶ προτέρων ἀνϑρώπων Ε 637 Ψ 332
ἐπὶ πρύμνῃσι μάχωνται (-χονται, -το) Θ 475 Ξ 65 Ο 385
ἐπὶ πρύμνῃσι νέεσσιν Ν 333 Τ 135 (Ξ 51 Ο 722)
ἐπὶ πύργων (-γῳ Γ 153 Ζ 431, -γου Π 700 Φ 526) Θ 519 Ι 588 Μ 265
ἐπὶ ῥηγμῖνι ϑαλάσσης Θ 501 (Α 437 δ 430. 575 ι 150. 69. 547. 59 κ 186 μ 6 ο 499)
ἐπὶ σχεδίης πολυδέσμου ε 33. 338
ἐπί τ᾽ (δ᾽) ἤπια φάρμακα πάσσειν (-σε) Λ 515. 830
ἐπὶ τεύχεα (δ᾽) ἐσσεύοντο Β 808 ω 466
ἐπὶ τραφερήν τε καὶ ὑγρήν Ξ 308 υ 98
ἐπὶ Τρώεσσι μάχεσϑαι (-χεῖται Υ 26) Ε 124 Λ 442
ἐπὶ τύμβῳ Λ 371 Ρ 434
ἐπὶ φάτνῃ Ε 271 Ω 280 (Ζ 506 Ο 263 δ 535 λ 411)
ἐπὶ φρεσὶ ϑῆκε ϑεὰ γλαυκῶπις Ἀϑήνη ε 427 (σ 158 φ 1)
ἐπὶ χέρσου Ξ 284 ο 495 ω 291 (η 278 κ 459 λ 401. 8 τ 278 ω 111)
ἐπὶ χϑόνα πουλυβότειραν Γ 265 Λ 619
ἐπὶ χϑονὶ πουλυβοτείρῃ Γ 89. 195 Ζ 213 Θ 73 Μ 158 Φ 426 μ 191
ἐπὶ χϑονὶ σῖτον ἔδοντες Θ 222 (ι 89 κ 101)
ἐπὶ ψαμάϑοισιν (-σι) ν 284 χ 387
ἐπιβημεναι εὐνῆς κ 340. 42
ἐπιγνωωσι καὶ οἵδε σ 30 u. s. ἵνα γνώ.
ἐπιείκελον (-λος Δ 394 ο 414 φ 14) ἀϑανάτοισιν Α 265 Λ 60 φ 37
ἐπίϑοντο. | οἱ μὲν ἄρ᾽ Ο 300 f. ζ 71 f.
ἐπίκλησιν καλέουσιν Χ 29. 506 (Σ 487 ε 273)
ἐπικρατέωσιν ἄνακτες ξ 60 ρ 320
ἐπικρήηνον ἐέλδωρ Θ 242 (Α 455 Π 238)
ἐπίληϑον (-έλησεν) ἁπάντων δ 221 υ 85
ἐπιμάρτυρος (-ροι) ἔστω(ν) Η 76 α 273
ἐπιπλεῖν ἁλμυρὸν ὕδωρ ι 227. 470
ἐπιπροέηκα (-κε) ϑοῇσιν Ρ 708 ο 299
ἐπιπωλεῖται στίχας ἀνδρ. s. ἐπεπωλ. στ.
ἐπίσπαστον κακὸν σ 73 ω 462
ἐπισπόμενοι μένεϊ σφῷ ω 183 (ξ 262 ρ 431)
ἐπισταμένως, καὶ ἐπὶ στάϑμην ἴϑυνα (-νεν) ψ 197 (ε 245 ρ 341 φ 44)
ἐπισφυρίοις ἀραρυῖας Σ 459 (Γ 331 Λ 18 Π 132 Τ 370)
ἐπίτρεψον (-τρέψαι) δὲ ϑεοῖσιν τ 502 φ 279
ἐπιφρασσαίατο (-μεϑα) βουλήν Β 282 Ν 741
ἐπιχϑόνιος (-νίων) γένετ᾽ ἀνὴρ (-δρῶν) Β 553 Ι 558
ἐπιχϑονίων ἀνϑρώπων Δ 45 α 167 σ 136 (χ 414 ψ 65)
ἐπιχρίεσϑαι (-οντες) ἀλοιφῇ σ 179 φ 179
ἔπλετο ϑυμῷ Ξ 158 υ 304 (Η 31 Κ 531 Λ 520 Ξ 337 Ψ 548 Θ 571 ν 145 ξ 397 σ 113)
ἔπειτ᾽ ἄνεμος μὲν ἐπαύσατο ἠδὲ γαλήνη |
ἔπλετο νηνεμίη ε 391 f. μ 168 f.
ἔπλετο πάντων Β 480 χ 48
ἔπλευ ἄριστος Ι 54 Ψ 891
ἔπλευ, Ἀχιλλεῦ Π 29 Ψ 69
ἕποντο. | Αἴας Β 556 f. Ι 688 f. Λ 565 f.
ἕποντο. | οἱ μὲν Β 524 f. Μ 87 f.
ἐπόρουσε καὶ αἴνυτο τεύχε᾽ ἀπ᾽ ὤμων Λ 580 Ν 550
ἐπόρουσε κατακτάμεναι μενεαίνων Γ 379 Ε 436 Υ 442
ἕπος δ᾽ ὀλοφυδνὸν ἔειπεν Ε 683 Ψ 102 τ 362
ἕπος ἠδ᾽ ἐπακούσῃ (-κοῦσαι) τ 98 (Ι 100 ρ 584)
ἔπος ἠΰδα Ζ 54 Κ 377 Ρ 119

(*K* 461 *Λ* 379 *N* 619 *O* 114. 398 *Ξ* 500 *P* 537 *Y* 424 *Φ* 183 *ν* 199 u. f.)
ἔπος ἠΰδα· | *Ζεῦ πάτερ* *M* 163 f. *Ω* 307 f.
ἔπος κατὰ μοῖραν ἔειπεν (-πες) *Θ* 397 *φ* 278 (*O* 206 *Θ* 141)
ἔπος νημερτὲς (νηκερδὲς) ἔειπες *Γ* 204 *ξ* 509
ἔπος, ὅττι κεν εἴπω *τ* 378 *υ* 115
ἔπος οὐδ' ἐτικεύσω *E* 816 (*δ* 350 *ρ* 141)
ἔπος τ' ἔφατ' ἔκ τ' ὀνόμαζεν *Φ* 356 *ζ* 254 *ϑ* 194 *κ* 319 *ξ* 52 *ρ* 215 *σ* 163 *τ* 402 (*Λ* 361 *E* 372 *Z* 253. 406 *H* 108 *Ξ* 218. 32. 97 *O* 552 *Ω* 286 *β* 302 *γ* 374 *δ* 610 *ε* 181 *η* 330 *ϑ* 291 *κ* 280 *λ* 247 *ο* 124. 530 *π* 417 *σ* 78 *τ* 90 *φ* 84. 167. 248. 87 *ψ* 96 u. ff.)
ἔπος τ' ἔφατ' ἔκ τ' ὀνόμαζεν | *Δαιμονίη* *Γ* 398 f. *Z* 485 f.
ἔπος τ' ἔφατ' ἔκ τ' ὀνόμαζεν | *Τέκνον ἐμὸν* *T* 7 f. *Ω* 127 f.
ἔπος τ' ἔφατ' ἔκ τ' ὀνόμαζεν | *Τίπτε* *δ* 311 f. (*Σ* 384 f. 423 f.)
ἐποτρύνει καὶ ἀνώγει *O* 725 *ε* 139 (*Z* 439 *O* 43)
ἐποτρύνῃ καὶ ἀνώγῃ *K* 130 *O* 148
ἐποτρύνουσα (-νειε) νέεσθαι *η* 262 *ξ* 498
ἐποτρύνουσα (-νων δὲ) προσηύδα *P* 553 *ξ* 79
ἐποτρύνω πολεμ. s. ὀτρύνω *π*.
ἐποτρύνων (-νας) ἐκέλευσεν *ω* 175 (*β* 422 *ο* 217. 87)
ἐποτρύνων ἔπεα πτερόεντα προσηύδα *ο* 208 (*N* 94. 480 *P* 219)
ἔπτ' ἀπύρους τρίποδας, δέκα δὲ χρυσοῖο τάλαντα, | *αἴθωνας δὲ λέβητας ἑείκοσι, δώδεκα δ' ἵππους* | *πηγοὺς ἀθλοφόρους, οἳ ἀέθλια ποσσὶν ἄροντο.* | *οὔ κεν ἀλήϊος εἴη ἀνὴρ ᾧ τόσσα γένοιτο,* | *οὐδέ κεν ἀκτήμων ἐριτίμοιο χρυσοῖο,* *I* 122—26. 264—68
ἑπτὰ δὲ καὶ δέκα μέν *ω* 63 u. f.
ἑπτὰ δὲ καὶ δέκα μὲν πλέεν ἤματα *ποντοπορεύων,* | *ὀκτωκαιδεκάτῃ δ' ἐφάνη ὄρεα σκιόεντα* | *γαίης* *ε* 278—80 *η* 267—69
ἔπτατο (ἐπέπτατο) δεξιὸς ὄρνις *ο* 531 (*N* 821 *ο* 160. 525)
ἔπτατο πικρὸς ὀϊστός *N* 595 (*E* 99 *N* 587)
ἐπώχετο (ᾤχ.) κῆλα θεοῖο *Λ* 53. 383
ἔργ' ἀνθρώπων *Π* 392 *T* 131 *ζ* 259 *ξ* 84
ἔργα. | *ἀλλὰ καὶ ὣς* *Λ* 115 f. *Λ* 719 f.
ἔργα γενέσθαι *Z* 348 (*α* 379 *β* 144)
ἔργα γένοιτο *Ω* 213 *τ* 391
ἔργα γένοντο *ω* 455 (*Θ* 130 *Λ* 310)
ἔργα γυναικῶν *Z* 289 *η* 97
ἔργα δ' Ἀθηναίη (-η) *I* 390 *υ* 72
ἔργα ἰδυῖαν (-α) *Ψ* 263 *ο* 418
ἔργα μέμηλεν (-μήλει) *E* 876 *I* 228 *μ* 116 (*B* 614 *ε* 67)
δῶκεν Ἀθήνη, | *ἔργα τ' ἐπίστασθαι περικαλλέα καὶ φρένας ἐσθλάς* *β* 116 f. *η* 110 f.
ἔργα τέτυκται *X* 450 *Ω* 354
ἔργα τέτυκτο *λ* 610 (*P* 279 *λ* 550)
ἔργον ἀεικὲς *Ξ* 13 *T* 133 *γ* 265 *λ* 429 *ο* 236 *ψ* 222
ἔργον τε ἔπος τε *O* 234 *β* 272. 304 *λ* 346
ἔρδ'· ἀτὰρ οὔ τοι πάντες ἐπαινέομεν *θεοὶ ἄλλοι.* *Λ* 29 (*Π* 443 *X* 181)
ἔρδομεν (-δον δ') ἀθανάτοισι τελέσσας ἑκατόμβας *B* 306 *Θ* 548
ἐρεείνετο μύθῳ *ρ* 305 u. s. ἐξερεείν.
ἐρεμνῇ λαίλαπι ἶσοι (-σος) *M* 375 *Y* 51
ἔρεξα τελέσσας ἑκατόμβας *δ* 352. 582
ἐρέω ὅ μ' ἀνείρεαι ἠδὲ μεταλλᾷς *τ* 171 (*Γ* 177 *η* 243 *ο* 402)
ἐρέω, σὺ δὲ σύνθεο καὶ μευ ἄκουσον *π* 259 (*Z* 334 *ο* 318 *σ* 129 *ω* 265)
ἐρητύεθ' ἐν φρεσὶ θυμὸς *I* 462 *N* 280
ἐρήτυθεν δὲ καθ' ἕδρας *B* 99. 211

ἐρητύοντο μένοντες *γ* 155 (*Θ* 345 *O* 3. 367)
ἐριαύχενας ἵππους *K* 305 *P* 496 *Σ* 280 *Ψ* 171
ἐριβώλακα ναιετάασκον (-ουσιν) *B* 841 *P* 172
ἐριβώλακος εἰληλούθει *E* 44 *P* 350 *Y* 485
ἐρίβωλον ἱκοίμην (-κοντο, -κοιτο) *I* 363 *Σ* 67 *ε* 34
ἐρίγδουπος πόσις Ἥρης *K* 329 *Π* 88 *ο* 112 (*Θ* 465 *ο* 180 u. f.)
ἐρίγδουπος πόσις Ἥρης. | Ὣς εἰπὼν *H* 411 f. *N* 154 f.
ἔριδα προφέρονται (-ρουσαι, -ρηται) *Γ* 7 *ζ* 92 *ϑ* 210
ἔριδι ξυνελαύνεις (-νέμεν) *Φ* 394 *X* 129
ἔριδος (-δα) κρατερῆς (-ρὴν) *N* 358 *Π* 662
ἔριδος πέρι θυμοβόροιο *H* 301 *Π* 476 *Y* 253
ἐριζέμεναι βασιλεῦσιν (-λῆϊ *Λ* 277) *B* 214. 47
ἑρίηρας ἑταίρους *Π* 363 *κ* 387. 405. 8 *τ* 273 (*ι* 100. 93 *ξ* 259 *ρ* 428)
ἑρίηρες ἑταῖροι *κ* 471 (*Θ* 332 *N* 421 *Ψ* 6 *ι* 555 *μ* 199. 397 *ξ* 249 u. f.)
ἑρίηρες ἑταῖροι. | αὐτὰρ *Γ* 378 f. *ι* 172 f.
ἐρίηρον ἀοιδὸν *α* 346 (*ϑ* 62. 471)
ἐρικυδέα δαῖτα *κ* 182 (*Ω* 802 *γ* 66 *ν* 26 *υ* 280)
Ἔρις (τ'), ἄμοτον μεμαυῖα *Λ* 440 *E* 518
ἐρισθενέος Κρονίωνος *Φ* 184 *ϑ* 289
ἐρίσσειε βροτὸς ἄλλος *Γ* 223 *ο* 321 *τ* 286
ἑρκίον αὐλῆς *I* 476 *σ* 102
ἕρκος ἀκόντων *Λ* 137 *O* 646
ἕρκος Ἀχαιῶν *Z* 5 (*Γ* 229 *H* 211)
ἕρκος ἔμεν *Λ* 299 *E* 316
ἕρμα πόληος *Π* 549 *ψ* 121
Ἑρμείαν, υἱὸν φίλον, ἀντίον ἠΰδα | Ἑρμεία *Ω* 333 f. *ε* 28 f.
Ἑρμείαν (-ας) μὲν ἔπειτα (-τ') *α* 84 u. f.
Ἑρμείας ἀκάκητα *Π* 185 *ω* 10
Ἑρμείας δὲ *B* 104 *λ* 626
Ἑρμείας (-αν) ἐριούνιος (-ον) *Ω* 457. 679
Ἑρμείας μὲν ἔπειτ' ἀπέβη πρὸς μακρὸν Ὄλυμπον *Ω* 694 *κ* 307
Ἑρμῆν (-μῆς) δὲ *ϑ* 334 *ω* 1
ἔρνεϊ ἶσον (-σος) *ξ* 175 (*Σ* 56. 437)
ἔρξον, ὅπως ἐθέλεις *Λ* 37 *ν* 145 *π* 67 *ω* 481
ἐρπύζων παρὰ *Ψ* 225 *ν* 220
ἔρρεεν αἷμα *Λ* 140 *Ψ* 34
ἐρρήξαντο (-ρηξεν δὲ) πύλας καὶ μακρὸν ὀχῆα *M* 291 *N* 124
ἐρρίγησε, κασίγνητον δὲ προσηύδα *O* 436. 66
ἐρύσατο (ἐρύσσατο) καὶ ἐσάωσεν *O* 290 *χ* 372
ἐρυσσάμενος (-σατο δὲ *Λ* 530) ξίφος ὀξὺ *M* 190 *Y* 284 u. s. δὲ ἐρυσσ.
ἐρύσσατο Φοῖβος Ἀπόλλων *E* 344 (*Λ* 363 *Y* 450)
ἐρύσσομεν (-σαμεν) εἰς ἅλα δῖαν *Ξ* 76 (*Λ* 141 *δ* 577 *ϑ* 34 *λ* 2)
ἕρχεαι οἷος *κ* 281 (*K* 82. 385)
Ἔρχεο, δῖε (δῖ') *M* 343 *ρ* 508
ἔρχεο νῦν *O* 54. 221 *κ* 320. 402
ἔρχεσϑ'· οὐ γὰρ *Θ* 400 *ο* 514
ἔρχεσϑ', ὄφρα (ὄφρ' *Y* 24) *Ψ* 737 *ϑ* 42
ἔρχεσθαι· τὰ δὲ (δ') *β* 265 *ζ* 65
ἔρχεσθε πρὸς δώματ', ἵν' *ρ* 175 *σ* 314
ἔρχευ, ἀτὰρ *Ψ* 893 *ζ* 69
ἔρχομαι, εἴ' *N* 256 *ξ* 373
ἐρχομένη καθ' ὅμιλον *Λ* 445. 516
ἐρχομένη κατ' *ϑ* 290 u. s. v.
ἐρχόμενοι (-νος) πόλεμόνδε *λ* 448 *φ* 39
ἐρχόμενον κατὰ *Λ* 276 *η* 40 *ρ* 329
ἐρχομένων· μάλα δ' ὦκα διέπρησσον πεδίοιο *B* 785 *Γ* 14
ἐρωῆσαι πολέμοιο *N* 776 *T* 170
ἐς ἀκρόπολιν *ϑ* 494. 504
ἐς ἀλλήλους (-λας) δὲ ἴδοντο *Ω* 484 *σ* 320

ἐς ἀλλήλους ὁρόωντες Ω 633 υ 373
ἐς Ἀχαιοὺς Λ 141 Μ 288 Σ 215
ἐς δ' ἄγαγε (-γον Ω 577) 447. 58
ἐς δ' ἄγε χειρὸς ἑλών, κατὰ δ' ἑδριάασθαι ἄνωγεν Λ 646. 778
ἐς δ' ἑκατόμβην Α 142. 309
ἐς δ' ἐνόησ' Μ 335 Φ 527
ἐς δ' ἐρέτας Α 142. 309 π 349
Ἐς δ' ἦλθον α 144 υ 160
ἐς δ' ὄχεα φλόγεα ποσὶ βήσετο, λάζετο δ' ἔγχος | βριθὺ μέγα στιβαρὸν, τῷ δάμνησι στίχας ἀνδρῶν | ἡρώων, τοῖσίντε κοτέσσεται ὀβριμοπάτρη. | Ἥρη δὲ μάστιγι θοῶς ἐπεμαίετ' ἄρ' ἵππους· | αὐτόμαται δὲ πύλαι μύκον οὐρανοῦ, ἃς ἔχον Ὧραι, | τῇς ἐπιτέτραπται μέγας οὐρανὸς Οὔλυμπός τε, | ἠμὲν ἀνακλῖναι πυκινὸν νέφος ἠδ' ἐπιθεῖναι. | τῇ ῥα δι' αὐτάων κεντρηνεκέας ἔχον ἵππους. E 745—52 Θ 389—96
ἐς δ' ὑπερῷ' ἀναβᾶσα σὺν ἀμφιπόλοισι γυναιξὶν | κλαῖεν ἔπειτ' Ὀδυσῆα, φίλον πόσιν, ὄφρα οἱ ὕπνον | ἡδὺν ἐπὶ βλεφάροισι βάλε γλαυκῶπις Ἀθήνη τ 602—4 (α 362—64 φ 356—58)
ἐς δίφρον Γ 310 Ν 657 Ρ 540 γ 483 ξ 280 (Ε 364. 837 u. ff.)
ἐς δίφρον δ' ἀνάβας Π 657 Χ 399
ἐς δίφρον δ' ἀνόρουσε Ρ 130 u. f.
ἐς δίφρον δ' ἀνόρουσε, καὶ ἠνιόχῳ ἐπέτελλεν | νηυσὶν ἔπι γλαφυρῇσιν ἐλαυνέμεν· ἤχθετο γὰρ κῆρ. Λ 273 f. 399 f.
ἐς δίφρον ὀρούσας Λ 359. 743
ἐς δώματα Κίρκης κ 287. 308 μ 9
ἐς (εἰς) εὐρύχορον Λακεδαίμονα ν 414 ο 1
ἐς ἠέλιον καταδύντα γ 138 ρ 570. 82 (Α 601 Τ 162 Ω 713 ι 161. 556 κ 183. 476 μ 29 τ 424)
ἐς Θάλαμον (-λάμους χ 143) δ 802 κ 340 τ 17. 48 χ 166. 74. 79 ψ 295 ω 166 (Ζ 288 Ξ 166 Ω 191 ζ 15 η 7 Θ 277 ο 99)
ἐς θρόνον ἷζε (ἵζε) Ω 553 Θ 469
ἐς Ἴλιον εἰλήλουθα Ε 204 (Φ 81. 156)
ἐς κλισίην Ι 90 Λ 623. 843 Ω 122. 431. 596 ξ 404 (Ι 166 Ν 214 Π 221 π 178 u. f.)
ἐς κλισίην Ἀγαμέμνονος Ἀτρείδαο Β 9 Τ 241
ἐς Λακεδαίμονα δῖαν γ 326 δ 313 ν 440 (δ 702 ε 20)
ἐς λιμένα κλυτὸν ἵκομεν κ 87 ο 472
ἐς μακρὸν Οὔλυμπον Λ 402 Σ 142 (Θ 410 Ο 79)
ἐς μέγα δῶμα Θ 56 κ 276 τ 410
ἐς μέγαρον α 276. 416 κ 432 υ 96 u. f.
ἐς μέγαρον Λαερτιάδεω Ὀδυσῆος σ 24 (π 104 φ 262)
ἐς μέσον ἀμφοτέροισι Ψ 574 u. s. f.
ἐς μέσον ἀμφοτέρων (-ρω Ψ 814) συνίτην μεμαῶτε μάχεσθαι Ζ 120 Υ 159
ἐς μέσσον Λ 79 Ο 357 Ψ 704 ρ 447 σ 89 (Ψ 685. 710 u. ff.)
ἐς μέσσον ἰὼν Θ 144 (Γ 77 Η 55)
ἐς μέσσον Τρώων καὶ Ἀχαιῶν ἐστιχόωντο Γ 266. 341
ἐς Οὔλυμπον ἵκωμαι (-κεσθον), ἵν' ἀθανάτων ἕδος ἐστίν Ε 360 Θ 456
ἐς πατρίδα γαῖαν ι 79 ξ 322 (δ 476 ε 42. 115 ζ 315 η 77 ι 533 κ 474 ν 52 ο 129 π 206 ρ 539 σ 384 τ 484 φ 208 ψ 102. 70. 259 ω 237. 322 u. s. φίλην ἐς π.)
ἐς πεδίον Β 465 Γ 252 Ω 332 γ 485. 95 u. f.
ἐς πεδίον τὸ Κ 11 Φ 300
ἐς περιωπὴν Ξ 8 κ 146
ἐς Πηλῆα (-λῆ) Ι 480 Π 574 ἀλλά σ' ἐγὼν' ἀναχωρήσαντα κελεύω |
ἐς πληθὺν ἰέναι, μηδ' ἀντίος ἵστασ' ἐμεῖο, | πρίν τι κακὸν παθέειν· ῥέχθεν δέ τε νήπιος ἔγνω. Ρ 30—32 Υ 196—98
ἐς πόδας ἐκ κεφαλῆς Σ 353 Ψ 169
ἐς πόλεμον Δ 281 Ε 350. 788

Ζ 338 Ν 305 Ο 533 Ρ 433. 87 Σ 238 λ 493 (Α 226. 491 Ε 132. 821 u. ff.)
ἐς πόλεμον θωρήσσεο Τ 36 u. s. τεύχεσιν ἐς πόλ.
ἐς πόλεμον φθισήνορα Κ 78 (Β 833 Λ 331)
ἐς πόντον δ 359 ε 352 κ 131 μ 253
ἐς ποταμὸν (-μοῦ ε 453) Φ 8. 349 ε 460 ζ 59 η 281
ἐς Πύλον ἠγαθέην β 308 u. f. ὁ δ' ἔβη μετὰ πατρὸς ἀκουὴν |
ἐς Πύλον ἠγαθέην ξ 179 f. (δ 701 f. ε 19 f.)
ἑῷς ῥ' ἀσάμινθον Θ 450 κ 361
ἑῷς ῥ' ἀσαμίνθους βάντες ἐϋξέστας λούσαντο Κ 576 u. f.
ἑῷς ῥ' (δ') ἀσαμίνθους βάντες ἐϋξέστας λούσαντο. | τοὺς δ' ἐπεὶ οὖν δμωαὶ λοῦσαν καὶ χρῖσαν ἐλαίῳ, | ἀμφὶ δ' ἄρα χλαίνας οὔλας βάλον ἠδὲ χιτῶνας δ 48—50 ρ 87—89
ἐς τόδε δῶμα ξ 395 ρ 105 σ 37
ἐς Τροίην Ζ 207 Κ 28 Λ 22 Ν 7 Π 169 α 210 ν 248 u. f.
ἐς Τροίην, οὐδ' αὖτις ἀφίκετο (ἀπήγαγε) πατρίδα γαῖαν Ν 645 Ο 706
ἐς Χρύσην Α 100. 390. 431
ἐσαγείρετο θυμὸν Ο 240 Φ 417
ἔσαν νέαι (-οι) ἠδὲ παλαιαί (-οί) δ 720 Θ 58
ἐσάντα ἰδὼν (-δεῖν λ 143) ο 532 π 458 u. f.
ἐσάντα ἰδὼν, μέγα δ' Ρ 334 ρ 239
ἐσάωσε καὶ Ξ 259 δ 444
ἐσάωσε μάλιστα Θ 500 Ν 734
ἐσέδρακεν ὀφθαλμοῖσιν ι 146 τ 476
ἐσελεύσομαι, ὄφρα καλέσσω ρ 52 u. s. μετελεύσ.
ἐσεμάσσατο θυμόν Ρ 564 Υ 425
ἐσθίετε βρώμην μ 302 (κ 460 μ 23) νοέω καὶ οἶδα ἕκαστα, |
ἐσθλά τε καὶ τὰ χέρηα· πάρος δ' ἔτι νήπιος ἦα σ 228 f. υ 309 f. οὐδέ τι δαιτὸς |
ἐσθλῆς ἔσσεται ἦδος, ἐπεὶ τὰ χερείονα νικᾷ Λ 575 f. σ 403 f.
ἐσθλοὶ ἑταῖροι Δ 113 Π 327 β 391 ψ 331 (ε 110. 33 η 251)
ἐσθλὸν ἐνὶ προμάχοισι Δ 458 Ρ 590
ἐσθλὸν ἐόντα Β 709 Ν 461 Υ 312 Χ 176 Ψ 636
ἐσθλὸν ἑταῖρον Δ 491 Ε 469 Ρ 345 (λ 7 μ 149)
ἐσθλὸς ἐὼν Λ 471. 665 Π 837 Υ 582 ο 557 (Π 627 ρ 381)
ἔσθων καὶ πίνων Ω 476 κ 272 υ 337
ἔγχος |
ἐσπάσατ' · οὐδ' ἄρ' ἔτ' ἄλλα δυνήσατο τεύχεα καλὰ | ὤμοιιν ἀφελέσθαι· ἐπείγετο γὰρ βελέεσσιν Ε 620—22 Ν 509—11
Ἔσπετε νῦν μοι, Μοῦσαι Ὀλύμπια δώματ' ἔχουσαι Β 484 Π 112 u. f.
Ἔσπετε νῦν μοι, Μοῦσαι Ὀλύμπια δώματ' ἔχουσαι, | ὅστις δὴ πρῶτος Λ 218 f. Ξ 508 f.
ἔσσαι με χλαῖνάν τε χιτῶνά τε, εἵματα καλά ξ 154 u. s. ἔσσω μιν χλ.
ἔσσας με χλαῖνάν τε χιτῶνα τε εἵματα ξ 396 u. s. v.
ἔσσεν (-σον), | πέμπε δέ μιν Σ 451 f. (Π 670 f. 80 f.)
ἔσσεται ἄλγος Ζ 462 β 193
ἔσσεται, ἀλλ' (-λὰ) Λ 824 Ψ 343
ἔσσεται, εἴ Λ 315 Ρ 557
ἔσσεται, ἢ (ἦ ρ 15) Δ 83 Φ 111
ἔσσεται, οὐδ' (-δέ Ι 416) Λ 573 α 204 u. f.
ἔσσεται οὐκ (οὐδ') ἀτέλεστα (-στος) Δ 168 β 273
ἐσσεύαντο κύνες τε καὶ ἀνέρες ἀγροιῶται Λ 549 Ο 272
ἐσσι βροτῶν ν 297 (Ζ 142 ζ 153)
ἐσσι, γεραιέ Κ 164. 67
ἕσσο (ἕστο) χιτῶνα Γ 57 ω 227
ἔσσομαι (-σεται· β 137,) ὡς Δ 267 Ρ 180
ἐσσυμένην κατερύκει Π 9 u. s. f.
ἐσσύμενον κατερύκω (-κει) Ζ 518 ο 73

ἐσσύμενός περ *N* 142 *δ* 733 (*Λ* 554 *P* 663)
ἐσσυμένους (-μενον) πολεμίζειν *Λ* 717 *N* 787
ἔσσυο (-το) καὶ *Π* 585 *P* 678
γνώω (-ῃ) νημερτέα πάντ᾽ ἐνέποντα,
ἔσσω (-σει) μιν (σε) χλαῖνάν τε χιτῶνά τε *ρ* 549 f. 56 f.
ἔσσω μιν χλαῖνάν τε χιτῶνά τε, εἵματα καλά *ρ* 550 u. f.
ἔσσω μιν χλαῖνάν τε χιτῶνά τε, εἵματα καλὰ, | δώσω *π* 79 f. *φ* 339 f.
ἐστ᾽ (ἔστ᾽) ἀλέασθαι *Υ* 302 *π* 447
ἔστ᾽ (ἐστ᾽) ἀνθρώπων *Φ* 566 *ϑ* 552
ἔσται. | Ἦ καὶ *Ω* 620 f. *ι* 370 f.
ἔσται. | Ὡς εἰπὼν *Λ* 325 f. *O* 217 f. *ϑ* 405 f. *ο* 546 f.
μετὰ πρώτοισιν ἐόντας
ἑστάμεν ἠδὲ μάχης καυστείρης ἀντιβολῆσαι *Λ* 341 f. *M* 315 f.
ἑστάμεναι κρατερῶς *Λ* 410 *N* 56 *O* 666
ἔσταν δ᾽ ἐν *B* 467 *ω* 441 u. f.
ἔσταν δ᾽ ἐν προθύροισι *ϑ* 325 *κ* 220
ἔσταν ἐνὶ *Ω* 359 *ω* 392
ἑσταότ᾽ ἀχχ᾽ *O* 434 *χ* 130
ἑσταότ᾽· ἀμφὶ δ᾽ *Λ* 328 u. f.
ἑσταότ᾽· ἀμφὶ δέ μιν κρατεραὶ στίχες ἀσπιστάων | λαῶν, οἳ οἱ ἕποντο *Λ* 90 f. 201 f.
ἑσταότ᾽ ἐν (εἰν *ω* 204) *N* 261 *Υ* 245 *Ω* 701 *λ* 583 u. f.
ἑσταότ᾽ ἔν *ϑ*᾽ ἵπποισι καὶ ἅρμασι κολλητοῖσιν *Λ* 366 *Λ* 198
ἑσταότες περὶ *P* 355 *ν* 187
ἑστᾶσ᾽, αἳ (οἳ) *I* 44 *Ξ* 308
ἕστασαν ἀμφὶ Μενοιτιάδῃ *P* 267. 369
ἕστασαν ἐν *Ψ* 370 *δ* 426 *φ* 52
ἕστατον ἀχνυμένω κῆρ *Ψ* 284. 443
ἑστὲ (ἔστι *Ξ* 63) μάχεσθαι *Λ* 258 *Z* 79
ἑστενε κυδάλιμον κῆρ *Σ* 33 (*K* 16 *φ* 247)
ἔστη δ᾽ ἐν *ϑ* 304 *χ* 332
ἔστη δ᾽ ἐν (ἐνὶ) προθύροισι *ϑ* 304 *π* 12
ἐγχείη δ᾽ ἄρ᾽ ὑπὲρ νώτου ἐνὶ γαίῃ |
ἔστη ἰεμένη *Υ* 279 f. *Φ* 69 f.
ἔστη καὶ *E* 108 *P* 11
ἔστη πρόσϑ᾽ (-σϑε) *Λ* 397 *Φ* 601
ἔστη σκῆπτρον ἔχων *B* 101. 279
ἔστην δὲ σκοπιὴν ἐς παιπαλόεσσαν ἀνελθών *κ* 97. 148
ἐστι γὰρ ἔνδον *K* 378 *X* 50
ἔστι δέ μοι *I* 364 *τ* 353
ἔστι δέ τις (τι *N* 32) *B* 811 *Λ* 711. 22 *γ* 293 *δ* 844
ἐστὶ γερόντων *ω* 255 (*Λ* 323 *I* 422)
ἐστὶ γυναικὸς (-κῶν) *ξ* 130 *χ* 158
ἐστὶ ϑεῶν ἐρικυδέα δῶρα *Γ* 65 *Υ* 265
ἔστι μάχ. s. ἐστὲ μ.
ἐστι μεταλλῆσαι καὶ ἐρέσθαι *γ* 69 *ξ* 378
ἐστι (ἔστι) χάρις μετόπισϑ᾽ εὐεργέων *δ* 695 *χ* 319
ἐστιν ἀτορρώξ *ι* 359 (*B* 755 *κ* 514)
ἐστὶν ἑκάστῳ (-στου *Υ* 25) *β* 207 *ζ* 265
ἕστο χιτ. s. ἕσσο χ.
ἐσφαζον, πολλοὶ (-λὸς) δὲ *I* 467 *ψ* 305
ἑταῖροι, | αὐτὰρ ἐγὼ *η* 252 *ι* 173
ἑταῖροι. | αὐτίκα *ι* 155 f. *μ* 352 f.
ἑταῖροι | εἶατ᾽ (-αϑ᾽) *β* 402 f. (*O* 9 f. *ι* 544 f.)
ἑταῖροι | μύρονϑ᾽ (-ται) *T* 5 f. 212 f.
ἑταῖρον ἔτεφνες (-φνεν) ἐνηέα τε κρατερόν τε *P* 204 *Φ* 96
ἑταῖρον (-ρος) | Πάτροκλον (-κλος) *O* 64 f. *Σ* 80 f.
ἑταῖρος ἀνὴρ *P* 466 *ϑ* 584
ἑταίρους. | Ὡς ἐφάμην *κ* 387 f. *μ* 114 f.
ἐτάνυσσε Κρονίων *Λ* 336 *Π* 662
ἐτάνυσσεν (-σα) ἰμάντι (-τα) *α* 442 *ψ* 201
ἑτάροιο φίλοιο *Ψ* 152 *χ* 208 u. f.
ἑτάροιο φίλοιο | ἕλκει *Ω* 51 f. 416 f.
ἑτάροισι δίδου *E* 165 *N* 641
ἑτάροισιν ἐκέλετο *Σ* 343 *ξ* 413
ἑτάροισιν ἐποτρύνας ἐκέλευσα *ι* 561 *λ* 44 (*ι* 488 *κ* 128)
ἑτάροισιν ἰδὲ δμωῇσι κέλευσεν *I* 658 *Ω* 643

ἑτάρους (-ρων) ἱεροῖς ἐν δώμασι Κίρκης *κ* 426. 554
ἑτάρων, μετὰ Πάτροκλόν γε ϑανόντα *Ω* 575 *ω* 79
ἐτέλεσσε Κρονίων *γ* 119 *χ* 51
ἑτέρῃ (δ᾽) ἔχεν *Φ* 72 *γ* 441
ἑτέρωϑεν ἀφ᾽ ἵππων ἅλτο χαμᾶζε *Π* 733. 55
ἑτέρωϑεν ἐκέκλετο οἷς ἑτάροισιν *N* 489 *O* 501
ἑτέρωϑεν ἐϋκνήμιδες Ἀχαιοὶ *E* 668 *H* 311. 430
ἐτέτυκτο, ϑεὸς δ᾽ ὡς τίετο δήμῳ *E* 78 *Π* 605
ἐτήτυμον (-μος), ὡς ἀγορεύεις *δ* 157 *ψ* 62
ἔτι γὰρ καὶ ἐλπίδος αἶσα *π* 101 *τ* 84
ἔτι καὶ νῦν *Ψ* 787 *ω* 186 (*I* 105 *Ξ* 234)
ἔτι μοι μένος ἔμπεδόν ἐστιν *E* 254 *φ* 426
ἔτι νήπιος ἦα *φ* 95 (*β* 313 *σ* 229 *τ* 19 *υ* 310)
ἔτι που ζωὸς κατερύκεται . εὐρεῖ πόντῳ *α* 197 *δ* 498
ἔτι τυτϑὸν ἐόντα *Z* 222 *υ* 210
ἔτικτε(ν) Διοκλῆα (Ὀϊκλῆα) μεγάϑυμον *E* 547 *ο* 243
ἔτραφεν ἠδ᾽ ἐγένοντο *κ* 417 u. s. τράφεν ἠδ᾽ ἐγ.
ἔτρεσαν ἄλλυδις ἄλλος *Λ* 745 u. s. διέτρεσαν ἄλλ.
ἐτύχϑη, | εἰ μὴ Ἀθηναίην (-νη) *B* 155 f. *O* 122 f.
εὖ γὰρ ἐγὰ τόδε οἶδα κατὰ φρένα καὶ κατὰ ϑυμὸν *ο* 211 u. f.
εὖ γὰρ ἐγὼ τόδε οἶδα κατὰ φρένα καὶ κατὰ ϑυμόν | ἔσσεται ἦμαρ ὅτ᾽ ἄν ποτ᾽ ὀλώλῃ Ἴλιος ἱρὴ | καὶ Πρίαμος καὶ λαὸς ἐϋμμελίω Πριάμοιο *Λ* 163—65 *Z* 447—49
εὖ διαγιγνώσκοντες (-σκω) *Ψ* 240. 470
εὖ εἰδῇς (-δῇ *O* 412) *λ* 442 (*Λ* 185 *Z* 150 *Υ* 213 *Φ* 487 *η* 317)
εὖ εἰδὼς *Λ* 365 *Δ* 310 *Z* 438 *N* 665 *O* 525. 679 *β* 170 *δ* 818 *ε* 250 (*B* 718 *Λ* 196. 206 *E* 245 *M* 350. 63)
εὖ ἔτρεφεν ἠδ᾽ ἀτίταλλεν *Π* 191 u. s. ἐῢ τρέφ.
εὖ ἧσκηται (-σαν) *K* 438 *Ψ* 743
εὖ καὶ ἐπισταμένως *K* 265 *υ* 161 *ψ* 197
εὖ κατὰ κόσμον *K* 472 *Ω* 622 (*Λ* 48 *M* 85)
εὖ νυ καὶ ἡμεῖς ἴδμεν ὅ τοι *Σ* 197 u. f.
εὖ νυ καὶ ἡμεῖς ἴδμεν ὅ τοι σϑένος οὐκ ἐπιεικτόν (ἀλαπαδνόν)· | ἀλλ᾽ ἔμπης Δαναῶν ὀλοφυρόμεϑ᾽ αἰχμητάων, | οἵ κεν δὴ κακὸν οἶτον ἀναπλήσαντες ὄλωνται. | ἀλλ᾽ ἤτοι πολέμου μὲν ἀφεξόμεϑ᾽, ὡς (εἰ) σὺ κελεύεις· | βουλὴν δ᾽ Ἀργείοις ὑποϑησόμεϑ᾽, ἥτις ὀνήσει, | ὡς μὴ πάντες ὄλωνται ὀδυσαμένοιο τεοῖο. | Τὴν δ᾽ *Θ* 32—38. 463—69
ἐῢ τρέφεν (-φον) ἠδ᾽ ἀτίταλλεν (-λον) *τ* 354 (*Ξ* 202. 303)
Εὐαίμονος ἀγλαὸς υἱὸς *Λ* 575 (*B* 736 *E* 79 *H* 167 *Θ* 265)
εὖδε δ᾽ ἀνακλινϑεῖσα, λύϑεν δέ οἱ ἄψεα πάντα *δ* 794 *σ* 189
εὕδειν, ἀλλ᾽ (-λά) *K* 300 *ϑ* 317
εὕδειν ἐν *ϑ* 337 *λ* 374
Εὔδειες, Ἀτρέος υἱὲ δαΐφρονος ἱπποδάμοιο; | οὐ χρὴ πανύχιον εὕδειν βουληφόρον ἄνδρα, | ᾧ λαοί τ᾽ ἐπιτετράφαται καὶ τόσσα μέμηλεν. | νῦν δ᾽ ἐμέϑεν ξύνες ὦκα· Διὸς δέ τοι ἄγγελός εἰμι, | ὃς σεῦ ἄνευϑεν ἐὼν μέγα κήδεται ἠδ᾽ ἐλεαίρει. | ϑωρῆξαί σε κέλευσε καρηκομόωντας Ἀχαιοὺς | πανσυδίῃ· νῦν γάρ κεν ἕλοις πόλιν εὐρύαγυιαν | Τρώων· οὐ γὰρ ἔτ᾽ ἀμφὶς Ὀλύμπια δώματ᾽ ἔχοντες | ἀϑάνατοι φράζονται· ἐπέγναμψεν γὰρ ἅπαντας | Ἥρη λισσομένη, Τρώεσσι δὲ κῆδε᾽ ἐφῆπται | ἐκ Διός. ἀλλὰ σὺ σῇσιν ἔχε φρεσὶ *B* 23—33. 60—70

εὔδεσκ᾽ (-δειν) ἐν λέκτροισιν (-σι) *X* 503 *Θ* 337
εὔδμητον (-δμήτων) τερὶ (ἐπὶ) βωμὸν (-μῶν) *A* 448 *η* 100
εὐδμήτων ἀπὸ (-του ἐπὶ -τους ὑπὸ) πύργων (-γου, -γους) *M* 154 *Π* 700 *X* 195
εἶδον παννύχιοι, μαλακῷ δεδμημένοι ὕπνῳ· | ἀλλ᾽ οὐκ (οὐχ) *K* 2 f. *Ω* 678 f.
εἶδον παννύχιος (-οι) *η* 288 (*B* 2 u. s. v.)
εἶδον᾽ (-δονσ᾽ *κ* 12, -δων *ν* 188) ἐν *B* 19 *ο* 5 (*ν* 134 *π* 229)
εὐεργέα νῆα *Θ* 567 *ι* 279 *λ* 70. 106. 59 *μ* 305 *ο* 33
εὐερκέος αὐλῆς *I* 472 *φ* 389 *χ* 449
εὐῆρες ἐρετμόν *μ* 15 (*λ* 121. 29 *ψ* 268)
εὔθρονον Ἠῶ *ρ* 497 *τ* 342 u. f.
εὔθρονον Ἠῶ μίμνον (-μνειν) *Θ* 565 *σ* 318
εὐκνήμιδας Ἀχαιούς *Δ* 414 *Z* 529 *H* 57. 172 *M* 141 *Ψ* 721 *β* 72 *σ* 259 (*Γ* 156. 343. 70. 77 *Δ* 80 *E* 264. 324 *N* 401 *λ* 509 *υ* 146)
εὐκνήμιδας ἑταίρους *κ* 203 *ψ* 319
εὐκνήμιδες Ἀχαιοὶ *B* 331 *N* 51 *Σ* 151 *T* 74 *Ω* 800 *γ* 149 (*Δ* 17 *Γ* 86. 304 *E* 668 *H* 67. 311. 430 *Λ* 149 *Ξ* 49 *P* 370 *Ψ* 272. 658)
εὐκνήμιδες ἑταῖροι *β* 402 *ι* 60. 550
εὐκτιμένῃ ἐν ἀλωῇ *Y* 496 *Φ* 77 *ω* 226
εὐκτίμενον πτολίεθρον *B* 501 *Φ* 433 *γ* 4 *ϑ* 283 *ω* 377 (*B* 505. 46. 69 *Δ* 33 *Θ* 288)
Εὔμαι᾽, ἦ μάλα *π* 8. 69 (*ρ* 306 u. f.)
Εὔμαι᾽, ἦ μάλα δή *ο* 486 *ρ* 264
Εὔμαιε συβῶτα *ο* 381 u. s. προσέφης, Εὔμ. σ.
εὐξάμενος δ᾽ ἄρα (ἄρ᾽) *T* 257 *ω* 521
εὐξάμενος δ᾽ ἄρα εἶπεν s. εὐχόμενος δ᾽ ἀ.
εὐξάμενος (-νοι *ν* 51) Διὶ πατρὶ *Π* 253 *P* 498
εὔξατο χεῖρας ἀνασχών· *ρ* 239 *υ* 97
εὐξέστης (-στην, -στῳ) ἐπ᾽ ἀπήνης (-νην, -νῃ) *Ω* 275. 590 *ζ* 75
εὐξέστου δ᾽ ἀπ᾽ ἀπήνης *Ω* 578 u. s. v.
εὐξέστῳ (-στου) ἐνὶ (ἐπὶ) δίφρῳ (-φρου) *Π* 402 (*ρ* 602 *ω* 408)
εὔξοον ἀμφαφάασθαι (-φώωντας) *ϑ* 215 *τ* 586
εὐναιομένη(ν) πόλιν (-λις) ὑμή(ν) *E* 489 *N* 815
εὐναιόμενον πτολίεθρον *I* 402 (*Δ* 164 *B* 133 *N* 380)
εὐνῇ ἔνι μαλακῇ *I* 618 *K* 75 *X* 504 *χ* 196
εὐνῇ καὶ *υ* 130 u. f.
εὐνῇ καὶ φιλότητι *κ* 335 *ο* 421
εὐνήν τ᾽ αἰδομένη, πόσιος δήμοιό τε φῆμιν, | ἣ ἤδη ἅμ᾽ ἕπηται (-πωμαι) Ἀχαιῶν ὅστις ἄριστος | μνᾶται ἐνὶ μεγάροισιν (-σι) *π* 75—77 *τ* 527—29
εὐνῆς ἡμετέρης *κ* 334 *ψ* 226
σύες (ἵες) ϑαλέθοντες ἀλοιφῇ | εὐόμενοι τανύοντο διὰ φλογὸς Ἡφαίστοιο *ι* 467 f. *ψ* 32 f.
εὐπλοκαμῖδες Ἀχαιαὶ *β* 119 *τ* 542
εὐπλοκάμοισι μετηύδα *X* 449 *ζ* 238
εὐπλόκαμος, δεινὴ ϑεὸς αὐδήεσσα *μ* 449 (*κ* 136 *λ* 8 *μ* 150)
εὐπλόκαμος, δεινὴ ϑεός, ἦ *η* 41. 255
εὐπλόκαμος Ἑκαμήδη *Δ* 624 *Ξ* 6
εὐπλυνὲς ἠδὲ χιτῶνα *ϑ* 392. 425 *ν* 67 *π* 173
εὖρ᾽ υἱὸν *Δ* 327 u. f.
εὖρ᾽ υἱὸν Πριάμοιο δαΐφρονος, Ἕκτορα δῖον *Δ* 197 *O* 239
εὗρε δ᾽ ἄρα μνηστῆρας ἀγήνορας *α* 106 *β* 299
εὗρε δ᾽ ἐνὶ *Ω* 83 *ο* 466
εὗρε δὲ (-ρον) Τηλέμαχον καὶ *ο* 4 *ω* 363
εὐρέα κόλπον *Φ* 125 (*Σ* 140 *δ* 435)
εὐρέα πόντον *Z* 291 *I* 72 *ω* 118
εὐρέας (-ες) ὤμους (ὦμοι *σ* 68) *Γ* 210. 27 *Π* 360 *χ* 488
εὐρεῖα χθών *Δ* 741 *Φ* 387 (*Δ* 182 *Θ* 150)
εὐρεῖαν μεγάλην, ἐν δὲ σκόλοπας κατέπηξαν (-ξεν) *H* 441 *I* 350
εὐρεῖαν σχεδίην *ε* 163. 251
εὗρεν (-ρον) ἔπειτ᾽ Ὀδυσῆα *B* 169 *Δ* 473 u. f.
εὗρεν (-ρον) ἔπειτ᾽ Ὀδυσῆα μετὰ κταμένοισι νέκυσσιν *χ* 401 *ψ* 45
εὗρεν ἔπειτα *E* 355 u. s. v.
εὗρον δ᾽ (-ρομεν) ἐν βήσσῃσι τετυγμένα δώματα *κ* 210. 52
εὗρον (-ρεν *Δ* 498) δ᾽ εὐρύοπα Κρονίδην *O* 152 *Ω* 98
εὗρον δὲ *E* 753 *ω* 15
εὗρον ἔπειτ᾽ ἐπὶ *β* 408 *κ* 408
Εὐρός τε Νότος τε *B* 145 *μ* 326
εὗρον Τηλ. s. εὗρε δὲ *T*.
εὐρὺ κάλυψεν (-λύψας) *K* 29 *P* 132
Εὐρύαλος δέ *Ψ* 677 *ϑ* 396
Εὐρύκλει᾽, Ὄπος Φυγάτηρ Πεισηνορίδαο *α* 429 *β* 347 *υ* 148
εὐρυκρείων Ἀγαμέμνων *Δ* 238 u. s. Ἀτρείδης εὐρ. Ἀ.
Εὐρύλοχος (-μαχος) Θεοειδής *κ* 205 (*δ* 628 *φ* 186)
Εὐρύμαχ᾽, ἤτοι *α* 413 *σ* 251
Εὐρύμαχον (-χος) δὲ *φ* 277 *χ* 44
Εὐρυνόμη ταμίη *ψ* 154 (*ρ* 495 *σ* 169)
Εὐρυνόμη τε *Σ* 398 *ψ* 289
Εὐρυνόμην (-μη) ταμίη(ν) πρὸς μῦϑον ἔειπεν *ι* 96 (*ρ* 495 *σ* 169)
εὐρύοπα Ζεὺς (Ζεῦ *Π* 241) *E* 265 *Θ* 442 *N* 732 *Ξ* 203 *O* 724 *P* 545 *Ω* 296 *β* 146 *δ* 173 *λ* 436 *ρ* 322 *ω* 544 (*I* 419. 686 *γ* 288 *ξ* 235)
εὐρύοπα Ζῆν *Θ* 206 *Ξ* 265 *Ω* 331
Εὐρύπυλ᾽ ἥρως *Λ* 819. 38
εὐρυπυλὲς Ἄϊδος δῶ *Ψ* 74 *λ* 571
Εὐρύπυλος, Εὐαίμονος ἀγλαὸς υἱός *B* 736 *E* 79 (*H* 167 *Θ* 265)
Εὐρύτου (-τῳ) Οἰχαλιῆος (-ϊ *ϑ* 224) *B* 596. 730
ἓὺς πάϊς Ἀγχίσαο *P* 491 (*B* 819 *M* 98)
ἔὐσκοπον (-σκόπῳ) Ἀργειφόντην (-τῃ) *α* 38 *η* 137 (*Ω* 24. 109)
ἐὐσσέλμου ἐπὶ νηός *μ* 358 *ρ* 160 *τ* 243
ἐὐσσέλμῳ ἐπὶ (ἐνὶ) νηΐ *β* 414 *ξ* 345
ἐὐσσέλμων ἐπὶ (ἀπὸ *H* 419) νηῶν *ϑ* 500 *ω* 117
ἐὐσταθέος μεγάροιο (-ρου *υ* 258) *Σ* 374 *χ* 127 (120. 257. 74. 441. 58)
ἐὐστεφάνου (-φανος) Κυθερείης (-ρεια) *ϑ* 288 *σ* 193
ἐὐστρόφῳ οἰὸς ἀώτῳ *N* 599. 716
εὖτε τὸν ὕπνος ἔμαρπτε, λύων μελεδήματα ϑυμοῦ *Ψ* 62 *υ* 56
ἐὔτμητοισιν ἱμᾶσιν *K* 567 *Φ* 30
ἐὔτριχας ὥπλισαϑ᾽ ἵππους *Ψ* 301. 51
ἔὔτροχον ἅρμα *Θ* 438 *M* 58
ἐὔτροχον ἡμιονείην *Ω* 266 (189 *ζ* 72)
εὔτυκτον ἔϑηκεν *δ* 123 (*Γ* 336 *O* 480 *Π* 137 *χ* 123)
εὐφρανέειν (-φρῆναι) ἄλοχόν τε φίλην *E* 688 *P* 28
εὔχεαι εἶναι *Δ* 264 *ι* 529 *χ* 321
εὔχεο (-το) δ᾽ Ἀπόλλωνι Λυκηγενέϊ κλυτοτόξῳ | ἀρνῶν πρωτογόνων ῥέξειν κλειτὴν ἑκατόμβην | οἶκαδε νοστήσας ἱερῆς εἰς ἄστυ Ζελείης. *Δ* 101—3. 19—21
εὔχεο (-το) πᾶσι ϑεοῖσι τελησσας ἑκατόμβας | ῥέξειν, αἴ κέ ποϑι Ζεὺς ἄντιτα ἔργα τελέσσῃ *ρ* 50 f. 59 f.
εὔχεο (-το) χεῖρας ἀνασχών, *Σ* 75 (*Δ* 450 *Γ* 275)
εὔχεσϑε (-χοντο) Διὶ Κρονίωνι ἄνακτι *H* 194. 200
εὔχετ᾽ ἔπειτα στὰς μέσῳ ἕρκεϊ, λείβε δὲ οἶνον | οὐρανὸν εἰσανιδών *Π* 231 f. *Ω* 306 f.
εὔχεται εἶναι *E* 173. 246 *Y* 102 (*Δ* 91 *B* 82 *α* 406. 18 *ι* 519 *π* 67 *ρ* 373 *υ* 192)
εὔχεται (-χομαι) ἐκγεγάμεν, μήτηρ δέ οἱ (μοί) ἐστ᾽ Ἀφροδίτη *E* 248 *Y* 209
εὔχετο, χεῖρ᾽ ὀρέγων εἰς οὐρανὸν ἀστερόεντα *O* 371 *ι* 527
εὔχομαι εἶναι *Θ* 190 *I* 161 *Φ* 187 *Ψ* 669 *ε* 211 *ο* 425 (*Z* 211

I 60 *Ξ* 113 *Y* 241 *α* 180 *γ* 362 *ε* 450 *ξ* 204 *ω* 114)
εὐχόμεθ' εἶναι *Λ* 405 *O* 296 *ι* 263 *ο* 196 (*Z* 231 *α* 187)
εὐχόμενος (-ξάμενος *T* 257) *δ' ἄρα εἶπεν* *Π* 513 *η* 330
εὖχος ἀρέσθαι *H* 203 *Φ* 297
εὖχος ἔδωκας (-κεν) *Φ* 473 (*E* 285 *Λ* 288)
ἐμῷ δ' ὑπὸ δουρὶ δαμέντα | *εὖχος ἐμοὶ δώσειν, ψυχὴν δ' Ἄϊδι κλυτοπώλῳ* *E* 653 f. *Λ* 444 f.
εὖχος ἐμοὶ δώσειν (δοίης), *ψυχὴν δ' Ἄϊδι κλυτοπώλῳ.* | *Ὣς φάτο* *E* 654 f. *Π* 625 f.
εὐχωλῇς ἀγανῇσιν *I* 499 *ν* 357
εὐώπιδα κούρην *ζ* 113. 42
ἐφ' ἁλὸς πολιῆς *M* 284 *Ψ* 374 (*Λ* 350 *N* 682 *Ξ* 31)
ἐφ' Ἕκτορι χαλκοκορυστῇ *O* 458 *Π* 358
ἐφ' ἱπποπόλων Θρῃκῶν *N* 4 *Ξ* 227
ἐφάνη ῥοδοδ. s. *φάνη ῥοδ.*
ἔφατο, Τρῶας (*Τρώων*) *Π* 548 *Φ* 277
ἔφερον περιχ. s. *φέρον π.*
ἐφέστασαν ἀλλήλοισιν *O* 703 (*N* 133 *Π* 217)
ἐφεστήκει γοόωσά τε μυρομένη τε *Z* 373 *Ψ* 106
ἐφῆκα (-κε) *βέλος* *E* 188 *Π* 812
ἔφθη ὀρεξάμενος *Π* 314. 22
ἐφίλει καὶ κτῆσιν ὄπασσεν *Ξ* 491 *ξ* 62
ἐφίστατο ἰσόθ. s. *ἀνίστατο ἰσ.*
ἐφοίτων ἄλλοθεν ἄλλος *λ* 42 (*ι* 401 *ω* 415)
ἐφοπλίσσαιτε (-σωσι) *τάχιστα* *Ω* 263 *ω* 360
ἐφόρει μέγα (-γας) *ε* 327 *φ* 32
ἐχε μώνυχας ἵππους *Θ* 139 *Λ* 513 *Π* 712 *T* 424 (*E* 829. 41 *Ψ* 398. 423)
ἐχέφρονι Πηνελοπείῃ *π* 130. 458 *ω* 198
ἐχέφρων Πηνελόπεια *δ* 111 *ρ* 390 *ω* 293
ἔχθιστος δέ μοί ἐσσι *Λ* 176 *E* 890
ἐχθρὰ (-χθρὸν) *δέ μοι* *I* 378, *μ* 452
ἐχθρὸς γάρ μοι κεῖνος ὁμῶς Ἀΐδαο πύλῃσιν *I* 312 *ξ* 156
ἔχομεν (-χόμην) *τετληότι θυμῷ* *δ* 459 *ι* 435
ἔχον (-χων) *μέλανος οἴνοιο* *ι* 196. 346
ἔχον, οὐδέ ποτ' ἔσβη *I* 471 *γ* 182
ἔχον ὠκέας ἵππους *Γ* 263 *E* 240 *Λ* 127. 760
ἔχοντί (-τά) *περ ἄλγεα θυμῷ* *ξ* 310 *ρ* 13
ἔχουσιν. | *ἀλλὰ σὺ* *δ* 378 f. *τ* 43 f.
ἔχραε δαίμων *ε* 396 *κ* 64
ἔχω δ' ἄχε' ἄκριτα θυμῷ *Γ* 412 *Ω* 91
ἔχων δολιχόσκιον ἔγχος *Z* 44 *Φ* 139
ἔχων ἐν χειρὶ παχείῃ *Θ* 221 *Ξ* 385
ἔχων φόρμιγγα λίγειαν *χ* 332 *ψ* 133
ἐὼν ἐν πατρίδι γαίῃ *ϑ* 461 *ξ* 143
ἐὼν ὑπέροπλον ἔειπεν (-πες) *O* 185 *P* 170

ζείδωρος ἄρουρα *B* 548 *λ* 309 (*δ* 229 *ι* 357)
Ζεῦ κύδιστε μέγιστε *B* 412 *Γ* 298
Ζεῦ πάτερ, αἰΘ' (*αἰ*) *η* 331 *φ* 200
Ζεῦ πάτερ, εἴποτε *Λ* 503 *O* 372
Ζεῦ πάτερ, ἦ (*ἢ H* 179 *N* 631) *T* 270 u. f.
Ζεῦ πάτερ, ἦ ῥά *M* 164 *ω* 351 u. ff.
Ζεῦ πάτερ, ἦ ῥά τί μοι κεχολώσεαι *E* 421. 762
Ζεῦ πάτερ, ἦ ῥά τις (*τιν'*) *H* 446 *Θ* 236
Ζεῦ πάτερ ἠδ' ἄλλοι μάκαρες θεοὶ αἰὲν ἐόντες *ε* 7 *ϑ* 306 *μ* 371. 77
Ζεῦ πάτερ, Ἰδηθεν μεδέων, κύδιστε, μέγιστε, | (*δὸς*) *Γ* 276. 320 *H* 202 f. *Ω* 308 f.
Ζεῦ πάτερ, οὐ P 19 u. f.
Ζεῦ πάτερ, οὐ νεμεσίζῃ *E* 757. 872
Ζεῦ πάτερ, οὔτις σεῖο θεῶν ὀλοώτερος ἄλλος *Γ* 365 *υ* 201
ἵππους |
ζεύξαθ' (*ζεῦξον*) *ὑφ' ἅρματ' ἄγοντες, ἵνα* (*ἄγων, ὄφρα*) *πρήσσῃσιν* (-σωμεν) *ὁδοῖο* *γ* 476 *ο* 47

ζεῦξαν (-ξεν) *δ' ἡμιόνους κρατερώνυχας* *Ω* 277 *ζ* 253
ζεύξασ' ἡμιόνους *ζ* 111 u. s. v.
Ζεὺς ἀγαθὸν *β* 34 *δ* 237
Ζεὺς γάρ που τ. s. *Ζεὺς μέν που τ.*
Ζεὺς δ' ἄμυδις βρόντησε καὶ ἔμβαλε νηῒ κεραυνόν | *ἡ δ' ἐλελίχθη πᾶσα Διὸς πληγεῖσα κεραυνῷ,* | *ἐν δὲ Θεείου πλῆτο· πέσον δ' ἐκ νηὸς ἑταῖροι* (*ἅπαντες*). | *οἱ δὲ κορώνῃσιν ἴκελοι περὶ νῆα μέλαιναν* | *κύμασιν ἐμφορέοντο, Θεὸς δ' ἀποαίνυτο νόστον.* | *Αὐτὰρ* *μ* 415—20 *ξ* 305—10
Ζεὺς δὲ (*με Λ* 201) *πατὴρ* *Λ* 544 u. f.
Ζεὺς δὲ πατὴρ Ἰδηθεν *Θ* 397. 438
Ζεὺς δέ σφι Κρονίδης *Λ* 166 *I* 236
κῆρα δ' ἐγὼ τότε δέξομαι, ὁππότε κεν δὴ |
Ζεὺς ἐθέλῃ τελέσαι ἠδ' ἀθάνατοι Θεοὶ ἄλλοι *Σ* 115 f. *X* 365 f.
Ζεὺς Κρονίδης *Λ* 289 *Π* 845
Ζεὺς κῦδος ἔδωκεν *Λ* 279 (*Θ* 216 *Λ* 300 *T* 204)
Ζεὺς κῦδος ὀπάζει *P* 566 *τ* 161 (*Θ* 141 *Φ* 570)
Ζεύς με μέγα Κρονίδης ἄτῃ ἐνέδησε βαρείῃ, | *σχέτλιος, ὃς πρὶν* (*τότε*) *μέν μοι ὑπέσχετο καὶ κατένευσεν* | *Ἴλιον ἐκπέρσαντ' εὐτείχεον ἀπονέεσθαι,* | *νῦν δὲ κακὴν ἀπάτην βουλεύσατο, καί με κελεύει* | *δυσκλέα Ἄργος ἰκέσθαι, ἐπεὶ πολὺν ὤλεσα λαόν.* | *οὕτω που Διὶ μέλλει ὑπερμενέϊ φίλον εἶναι,* | *ὃς δὴ πολλάων πολίων κατέλυσε κάρηνα* | *ἠδ' ἔτι καὶ λύσει· τοῦ γὰρ κράτος ἐστὶ μέγιστον.* *B* 111—18 *I* 18—25
Ζεύς με πατὴρ s. *Ζεὺς δὲ π.*
Ζεὺς μέν (*γάρ*) *που τόγε οἶδε καὶ ἀθάνατοι Θεοὶ ἄλλοι* *Γ* 308 *ξ* 119
Ζεὺς, ὅς μιν O 611 *ε* 128
Ζεὺς, ὅστ' ἀνθρώπων ταμίης πολέμοιο τέτυκται *Λ* 84 *T* 224
Ζεὺς, ὅτε δή *Π* 386 *P* 627
Ζεύς τ' αἰγίοχος καὶ *Θ* 287 *ο* 245
Ζεὺς τερπικέραυνος *Ω* 529 u. s. *δὲ Ζεὺς τ.*
Ζεύς τοι δοίη, ξεῖνε, καὶ ἀθάνατοι Θεοὶ ἄλλοι | *ὅττι μάλιστ' ἐθέλεις* *ξ* 53 f. *σ* 112 f.
Ζεὺς ὑψιβρεμέτης *Λ* 354 *Ξ* 54 *ε* 4 *ψ* 331 u. f.
Ζεὺς ὑψιβρεμέτης, Τρώεσσι δὲ *M* 68 *Π* 121
Ζεφύροιο (-ρός τε) *δυσαέος* (-ὴς *ε* 295) *Ψ* 200 *μ* 289
Ζῆν' ὕπατον E 756 u. f.
Ζῆν', ὕπατον μήστωρ' (-ρα) *Θ* 22 *P* 339
Ζηνὶ κελαινεφέϊ Κρονίδῃ, ὃς πᾶσιν ἀνάσσει *ι* 552 *ν* 25
Ζηνὸς Ὀλυμπίου *O* 131 *β* 68
ζόφον ἠερόεντα *O* 191 (*M* 240 *Ψ* 51 *λ* 57. 155 *ν* 241)
Ζώγρει, Ἀτρέος υἱέ, σὺ δ' ἄξια δέξαι ἄποινα. | *πολλὰ δ' ἐν ἀφνειοῦ πατρὸς* (*Ἀντιμάχοιο δόμοις*) *κειμήλια κεῖται,* | *χαλκός τε χρυσός τε πολύκμητός τε σίδηρος,* | *τῶν κέν τοι χαρίσαιτο πατὴρ ἀπερείσι' ἄποινα,* | *εἴ κεν ἐμὲ ζωὸν* (*νῶϊ ζωὸς*) *πεπύθοιτ' ἐπὶ νηυσὶν Ἀχαιῶν.* | *Ὣς Z* 46—51 *Λ* 131—36
ζώει ὅγ' ἢ τέθνηκε· κακὸν β 132 u. f.
ζώει ὅγ' ἢ τέθνηκε· κακὸν δ' ἀνεμώλια βάζειν *δ* 837 *λ* 464
ζώει ὅγ' ἢ τέθνηκεν *δ* 110 u. v.
ζώειν καὶ ὁρᾶν φάος ἠελίοιο *Ω* 558 (*δ* 540 *κ* 498)
ζωστήρ τε (-στῆρα) *παναίολος* (-λον) *ἠδ' ὑπένερθεν* |
ζωμά τε καὶ μίτρη(ν), τὴν χαλκῆες κάμον ἄνδρες *Λ* 186 f. 215 f.
ζωοῖσι μετείω (-ην) *Ψ* 47 *κ* 52
ζώοντε (-τι) *μάχης ἐκ νοστήσαντε* (-τι) *E* 157 *Ω* 705
ζωὸς ἐών *B* 699 *P* 271 *λ* 156 *χ* 177 u. f.
ζωὸς ἐών· νῦν P 153 u. f.
ζωὸς ἐών; νῦν αὖ θάνατος καὶ

μοῖρα κιχάνει *P* 478. 672 *X* 436
ζωὸς κατερύκεται εὐρεῖ πόντῳ *δ* 552 (*α* 197 *δ* 498)
ζωστῆρα δίδου φοίνικι φαεινὸν *Z* 219 *H* 305
ζωστῆρα παναίολον *Λ* 215 *Λ* 236
ζωστῆρι (-ρος) ἀρηρότι (-τος) *Λ* 134. 213

ἡ δ' αἶψ' ἐξελθοῦσα θύρας ἄϊξε φαεινὰς | καὶ κάλει *κ* 312 f. u. f.
τοὶ δ' ἐφθέγγοντο καλεῦντες.
ἡ δ' αἶψ' ἐξελθοῦσα θύρας ἄϊξε φαεινὰς | καὶ κάλει· οἱ δ' ἅμα πάντες ἀϊδρείῃσιν ἕποντο *κ* 229—31. 55—57
Ἡ δ' αὖτ' ἄλλ' ἐνόησε *π* 409 *ψ* 344
ἡ δ' αὖτε *β* 386 *ν* 147
ἡ δ' ἔθεεν *ξ* 299 (*Λ* 483 *β* 429)
ἡ δ' ἐμὲ χειρὸς ἑλοῦσα *μ* 33 *ο* 465
ἡ δ' ἐμεῦ ἄγχι στᾶσα *δ* 370 u. s. ἡ δέ μευ ἄγχι στ.
ἡ δ' ἐπεὶ οὖν *X* 475 u. f.
ἡ δ' ἐπεὶ οὖν τάρφθη πολυδακρύτοιο γόοιο *τ* 213. 51 *φ* 57
ἡ δ' ἐς δίφρον ἔβαινεν (-νε) *E* 364. 837
ἡ δ' ἑτέρῃ *X* 151 *κ* 354
Ἡ δ' ἴεν ἐκ θαλάμοιο περίφρων Πηνελόπεια, | Ἀρτέμιδι ἰκέλη ἠὲ χρυσέῃ Ἀφροδίτῃ *ρ* 36 f. *τ* 53 f.
ἡ δ' Ὀδυσῆ' ἐν. s. ἣ ῥ' Ὀδ.
ἡ δ' ὅτε δὴ *η* 3 u. f.
ἡ δ' ὅτε δὴ μνηστῆρας ἀφίκετο δῖα γυναικῶν, | στῆ ῥα παρὰ σταθμὸν τέγεος πύκα ποιητοῖο, | ἄντα παρειάων σχομένη λιπαρὰ κρήδεμνα. | ἀμφίπολος δ' ἄρα οἱ κεδνὴ ἑκάτερθε παρέστη. *φ* 63—66 (*α* 332—35 *σ* 208—11)
ἡ δ' οὐκ ἔγχος ἔρυτο, διαπρὸ δὲ εἴσατο χαλκός *ω* 524 u. f.
ἡ δ' οὐκ ἔγχος ἔρυτο, διαπρὸ δὲ εἴσατο χαλκὸς, | νειαίρῃ δ' ἐν γαστρὶ διὰ ζωστῆρος ἔλασσεν. *E* 538 f. *P* 518 f.
ἡ δ' οὔτ' ἠρνεῖτο (ἀρνεῖται) στυγερὸν γάμον οὔτ' ἐτελεύτα (-τε τελευτὴν) *ω* 126 (*α* 249 *π* 126)
ἡ δ' ὑδρηναμένη, καθαρὰ χροΐ εἵματ' ἑλοῦσα *δ* 759 *ρ* 58 u. s. ἀλλ' ὕδρην.
ἡ δ' ὑποκυσαμένη *Z* 26 *λ* 254
ἡ δὲ διαπρὸ *E* 66 *H* 260 *Y* 276
ἡ δὲ (ἀλλὰ) δόλον τόνδ' ἄλλον ἐνὶ φρεσὶ μερμήριξεν· | στησαμένη μέγαν ἱστὸν ἐνὶ μεγάροισιν ὕφαινεν, | λεπτὸν καὶ περίμετρον· ἄφαρ δ' ἡμῖν μετέειπεν· | κοῦροι, ἐμοὶ μνηστῆρες, ἐπεὶ θάνε δῖος Ὀδυσσεύς, | μίμνετ' ἐπειγόμενοι τὸν ἐμὸν γάμον, εἰσόκε φᾶρος | ἐκτελέσω — μή μοι μεταμώνια νήματ' ὄληται — | Λαέρτῃ ἥρωϊ ταφήϊον, εἰς ὅτε κέν μιν | Μοῖρ' ὀλοὴ καθέλῃσι ταναλεγέος θανάτοιο, | μή τίς μοι κατὰ δῆμον Ἀχαιϊάδων νεμεσήσῃ, | αἴ κεν ἄτερ σπείρου κῆται πολλὰ κτεατίσσας. | ὣς ἔφαθ', ἡμῖν δ' αὖτ' ἐπεπείθετο θυμὸς ἀγήνωρ. | ἔνθα καὶ ἡματίη μὲν ὑφαίνεσκεν μέγαν ἱστὸν, | νύκτας δ' ἀλλύεσκεν, ἐπεὶ δαΐδας παραθεῖτο. | ὣς τριέτες μὲν ἔληθε δόλῳ καὶ ἔπειθεν Ἀχαιούς· | ἀλλ' ὅτε τέρτατον ἦλθεν ἔτος καὶ ἐπήλυθον ὧραι *β* 93—107 *ω* 128—42
ἡ δὲ μάλ' ἄγχ' (-χι) *Ω* 126 *ζ* 56
ἡ δὲ μάλ' αὐτίκα πατρὸς ἐπέφραδεν ὑψερεφὲς δῶ *κ* 111 *ο* 424
ἡ δὲ μέγα ἰάχουσα *E* 343 *κ* 323
ἡ δέ μευ ἄγχι στᾶσα προσηύδα δῖα θεάων· | Διογενὲς Λαερτιάδη, πολυμήχαν' Ὀδυσσεῦ *κ* 400 f. 55 f.
Ἡ μὲν ἄρ' ὣς ἀγόρευε (-εν) *ρ* 505. 89
Ἡ μὲν ἄρ' ὡς εἰποῦσ' ἀπέβη γλαυκῶπις Ἀθήνη *E* 133 *α* 319 *ζ* 41
Ἡ μὲν ἄρ' ὣς εἰποῦσ' ἀπέβη πόδας ὠκέα Ἶρις, | (αὐτὰρ) *Θ* 425 f. *Λ* 210 *Σ* 202 f. *Ω* 188 f.
Ἡ μὲν ἄρ' ὣς εἰποῦσ' ἀπέβη πρὸς *ο* 43. 454
Ἡ μὲν ἄρ' ὣς εἰποῦσ' ἀπεβήσετο *Ψ* 212 u. s. v.
Ἡ μὲν ἄρ' ὣς εἰποῦσα *O* 100. 49
ἡ μὲν ἄρ' ὣς ἔρξασα (-σ') *π* 177 *σ* 197
ἡ μὲν γὰρ *Y* 107 *X* 149 *ε* 218 *η* 304
ἡ μὲν ἔβη πρὸς δῶμα *Ξ* 224 *ε* 242
ἡ μὲν ἔπειτ' *Ψ* 868 *μ* 143 *σ* 302
ἡ μὲν ἔπειτα *ν* 113 (*Λ* 531 *ν* 439)
ἡ μὲν ἐποιχομένη χρυσάμπυκας ἔντυεν ἵππους | Ἥρη, πρέσβα θεὰ, θυγάτηρ μεγάλοιο Κρόνοιο· *E* 720 f. *Θ* 382 f.
ἡ μὲν τὸν *α* 439 *ϑ* 526
ἡ πληθύς *B* 278 *O* 305
ἡ ἑ μάλιστ' (-στα) *E* 766 *ο* 356
ἡ θέμις ἐστὶν *B* 73 *Ψ* 581 *Ω* 652 *γ* 45. 187 *λ* 451 *ξ* 130 u. f.
ἡ θέμις ἐστὶν, ἄναξ *I* 33 (276 *T* 177)
ἥ μιν ἱκάνει· | ἀλλ' *ε* 289 *σ* 81
ἡ πάντας ἀᾶται *T* 91. 129
ἡ πρὶν μὲν πόσιν ἐσθλὸν ἀπώλεσα θυμολέοντα, | παντοίῃς ἀρετῇσι κεκασμένον ἐν Δαναοῖσιν, | ἐσθλόν, τοῦ κλέος εὐρὺ κατ' Ἑλλάδα καὶ μέσον Ἄργος. | νῦν αὖ παῖδ' (παῖς) ἀγαπητὸν (-τὸς) *δ* 724—27. 814—17
ἥ ῥ' Ἡρακλῆα *Ξ* 324 *λ* 267
ἡ ῥ' Ὀδυσῆ' *ε* 336 *σ* 326
ἡ ῥ' (ἡ δ') Ὀδυσῆ' ἐνένιπεν (-πε) *σ* 326 *τ* 65
ἥ ῥα θεοῖσιν *H* 45 *I* 566
ἧς (ἧς) τὸ πάρ. s. οἷ τὸ π.
ἧς τ' (ἧ ο 93) ἀλόχῳ *Ω* 36 *κ* 61
ἥ ἀπολέσθαι *Λ* 117 *I* 230 *O* 502. 11
ἢ ἀπολέσθαι (-σθω) | ἠὲ σαωθῆναι (-θήτω) *O* 502 f. *P* 227 f.
ἢ (ἢ σ') αὐτὴν ποθέσαι καὶ ἀφορμηθέντος ἀκοῦσαι, | ὡς ἂν μὴ κλαίουσα κατὰ χρόα καλὸν ἰάπτῃ (-πτῃς) *β* 375 f. *δ* 748 f.
ἢ αὐτὸς (-τοὶ *H* 72, -τὸν *H* 180) *N* 426 *φ* 194
ἢ αὐτοῦ (-τῶν *Λ* 220) *λ* 332 *π* 74 *ρ* 531
ἢ αὖτως *ζ* 143 *ρ* 309
ἢ γούνων λίσσοιτο *ζ* 142 *χ* 337
ἢ Δαναοῖσιν *P* 331 (*Θ* 11 *N* 9)
ἢ δηθὰ στρεύγεσθαι *O* 512 *μ* 351
ἢ ἔλαφον κεραὸν ἢ ἄγριον αἶγα *Γ* 24 *O* 271
ἢ ἔπει ἢ (ἠὲ) *Λ* 504 *O* 106
ἢ ἔτι καὶ *B* 229 *Π* 651
ἢ ἔτι πὰρ *Ω* 408 *λ* 175
ἢ ἤδη *Z* 368 *Λ* 821 *Π* 438. 648 *Ω* 383 *λ* 179 *φ* 284 *ω* 404 (*K* 310. 97 *π* 76 *τ* 528 u. ff.)
ἠελίοιο,
ἢ ἤδη τεθνᾶσι (-θνηκε) καὶ εἰν Ἀΐδαο δόμοισιν *δ* 833 f. *ο* 349 f.
ἢ ἤδη τέθνηκε καὶ εἰν Ἀΐδαο δόμοισιν *δ* 834 *ω* 264
ἢ θεὸς ἠὲ γυνή *κ* 228. 55
ἢ ἱερῆα (-ες) *Λ* 62 *Ω* 221
ἢ καὶ ἀρείους (-ων) *Π* 557 *T* 33
ἢ κε φέρῃσι μ. s. ἠὲ φέροιτο μ.
ἢ κεν ἐγὼ τὸν *Θ* 533 *Φ* 226 *λ* 565
ἢ κεν ἁλοίη (-ην *X* 253) *ξ* 183 *ο* 300
ἢ ὄγε τῶν *E* 673 *δ* 821
(ἢ) οὐχ ἅλις ὅττι *E* 349 *Ψ* 670
ἢ προτέρω *E* 672 *ω* 475
ἢ πρῶτ' ἐξερέοιτο ἕκαστά τε πειρήσαιτο *δ* 119 *ω* 238
ἢ (Ἦ) ῥ' αὖτις πόλεμόν (-μός) τε κακὸν (-κὸς) καὶ φύλοπιν (-πις) αἰνὴν (-νὴ) *Λ* 15. 82
ἢ ῥ' οἵγ' ὑβρισταί τε καὶ ἄγριοι οὐδὲ δίκαιοι | ἠὲ φιλόξεινοι, καί σφιν νόος ἐστὶ θεουδής. *ι* 175 f. (*ζ* 120 f. *ν* 201 f.)
λείουσιν ἐοικότες ὠμοφάγοισιν
ἢ συσὶ κάπροισιν, τῶντε σθένος οὐκ ἀλαπαδνὸν *E* 782 f. *H* 256 f.
ἢ (ἦ *K* 37) τιν' ἑταίρων *K* 84 *ξ* 460
ἢ τινά που *K* 207 *N* 456 *ζ* 278

ἦ τινα συλήσων νεκύων κατατεθνηώτων *K* 343. 87
ἦ τίς που καὶ *Θ* 584 *τ* 239
ἦ τρίποδ᾽ (-πος) ἠὲ *Θ* 290 *X* 164
ἦ φιλότητα μετ᾽ ἀμφοτέροισι τίθησιν (-σθα) *Δ* 83 *ω* 476
ἦ γάρ ἂν, Ἀτρείδη, νῦν ὕστατα λωβήσαιο *A* 232 *B* 242
ἦ γὰρ Ἀχιλλεὺς *Φ* 532 *Ω* 779
ἦ γάρ κεν *Δ* 293 *υ* 306
ἦ γάρ οἱ (τοι) *ξ* 96 *π* 199
ἦ γὰρ σοίγε (τῆγε) σιδήρεος ἐν φρεσὶ θυμός *X* 357 *ψ* 172
ἦ δὴ λοίγια ἔργ᾽ (-γα) *Δ* 518. 73
ἦ καί μοι νεμεσήσεαι ὅττι κεν εἴπω *α* 158. 389
ἦ μάλα δή *E* 422 *Z* 255 *O* 14. 91 *Σ* 12 *Φ* 55 *δ* 770 (*α* 384 u. f.)
ἦ μάλα δή τις *χ* 151 *ψ* 149
ἦ μάλα τίς *ξ* 391 u. f.
ἦ μάλα τις θεός ἐσσι, τοὶ (ἔνδον, οἳ) οὐρανὸν εὐρὺν ἔχουσιν *π* 183 *τ* 40
ἦ μάλα τοῦτο ἔπος θυμαλγὲς ἔειπες *π* 69 *ψ* 183
ἦ μέγα θαῦμα τόδ᾽ ὀφθαλμοῖσιν ὁρῶμαι *τ* 36 (*N* 99 *O* 286 *Y* 344 *Φ* 54)
ἦ μὲν δὴ *Γ* 430 *H* 97 *Π* 362 *δ* 33 *ξ* 216 *σ* 257 u. f.
ἦ μὲν δὴ μάλα πολλὰ *B* 798 *I* 348
ἦ μέν μιν *Ω* 416 *λ* 447 *ν* 425
ἦ μέν μοι *Δ* 77 *Ω* 749. 63 u. f.
ἦ μέν μοι μάλα πολλὰ (-λοὶ) *E* 197 *ξ* 281
ἦ μὲν πολλὰ (-λαί) *I* 464 *τ* 235
ἦ μή τις *ι* 405 f.
ἦ μὴν καὶ *B* 291 *I* 57
ἦ ὀνόσασθ᾽ (-νοσαι) ὅτι μοι (τοι) *Ω* 241 *ρ* 378
ἦ οὐ μέμνῃ ὅτε *O* 18 *Y* 188 *Φ* 396 *ω* 115
ἦ (ἦ) οὐχ ἅλις ὡς *P* 450 *β* 312
ἦ ῥ᾽ ἅλιον *E* 715 *Σ* 324
Ἦ ῥ᾽ αὖτις πολ. s. ἦ ῥ᾽ αὖτις *π*.
Ἦ ῥά νύ μοι (τοι *Γ* 183 *K* 401) *Z* 215 *Σ* 394 *T* 315 u. f.
Ἦ ῥά νύ μοί τι πίθοιο *Δ* 93 *H* 48 *Ξ* 190
ἦ τ᾽ ἂν ἔγωγ᾽ (ἐγὼ) *M* 69 *Ψ* 275
ἦ τ᾽ (σ᾽) ἂν ἔγωγε *T* 205 *ρ* 186
ἦ τ᾽ ἐφάμην *Γ* 366 *P* 171
ἦ τιν᾽ ἑτ. s. ἦ τιν᾽ ἑ.
ἦ τινά που *κ* 380 *ρ* 577
Ἦ καὶ ἀναΐξας *Ω* 440. 621
Ἦ καὶ ἀπὸ *Ξ* 214 u. f.
Ἦ καὶ ἀπὸ στομάχους (-μαχον) *Γ* 292 *T* 266
Ἦ καὶ κνανέῃσιν ἐπ᾽ ὀφρύσι νεῦσε Κρονίων *Δ* 528 *P* 209
Ἦ καὶ σκηπανίῳ *N* 59 *Ω* 247
Ἦ ῥ᾽ (σ᾽) εὖ γιγνώσκων *Ξ* 475 *X* 356
Ἦ ῥα καὶ ἀμπεπαλὼν προΐει *Y* 438 u. f.
Ἦ ῥα καὶ ἀμπεπαλὼν προΐει δολιχόσκιον ἔγχος | καὶ *X* 273 f. u. f.
Ἦ ῥα καὶ ἀμπεπαλὼν προΐει δολιχόσκιον ἔγχος | καὶ βάλε(ν) *Δ* 349 f. *X* 289 f. u. ff. αἴ κε τύχωμι. |
Ἦ ῥα καὶ ἀμπεπαλὼν προΐει δολιχόσκιον ἔγχος | καὶ βάλε (-λεν) *E* 279—81 *H* 243—45
Ἦ ῥα καὶ ἀμπεπαλὼν προΐει δολιχόσκιον ἔγχος, | καὶ βάλε Πριαμίδαο (-λεν Ἀρήτοιο) κατ᾽ ἀσπίδα πάντοσ᾽ ἴσην *Γ* 355 f. *P* 516 f.
Ἦ ῥα καὶ ἀμφ᾽ ὤμοισι (-σιν) *Θ* 416 *ψ* 366 u. f.
Ἦ ῥα καὶ ἀμφ᾽ ὤμοισιν ἀείκέα βάλλετο πήρην, | πυκνὰ ῥωγαλέην· ἐν δὲ στρόφος ἦεν ἀορτήρ. *ρ* 197 f. *σ* 108 f.
Ἦ ῥα καὶ ἀμφίπολον (-πόλοισιν) *Ω* 302 *ζ* 198
Ἦ ῥα καὶ ἀμφοτέρῃσιν (-ρας *Φ* 489) *E* 416 *ρ* 356
Ἦ ῥα καὶ ἐκ *β* 321 u. f.
Ἦ ῥα καὶ ἐκ κρημνοῖο (νεκροῖο) ἐρύσσατο χάλκεον ἔγχος *Φ* 200 *X* 367

Ἦ ῥα καὶ Ἕκτορα δῖον ἀεικέα μήδετο ἔργα *X* 395 *Ψ* 24
Ἦ ῥα καὶ ἐξ ὀχέων σὺν τεύχεσιν ἆλτο χαμᾶζε *Δ* 419 *Π* 426
Ἦ ῥα καὶ ἐς (ἐν *T* 424 *Y* 259) *Γ* 310 *Ω* 596 *Θ* 469
ἦα κιὼν *π* 472 (*κ* 156 *μ* 368)
ἦβης μέτρον *λ* 317 (*σ* 217 *τ* 532)
ἠβώοιμι βίη τέ μοι ἔμπεδος εἴη *ξ* 503 u. s. εἴθ᾽ ὡς ἠβ.
ἦγαγε δαίμων *Δ* 480 *η* 248 *ξ* 386 *ω* 149
ἦγαγεν (-γάγεθ᾽) Ἕκτωρ *K* 391 *X* 471
ἦγαγεν ἐξ *O* 531 *Π* 288
ἠγάγετο πρὸς δώματ᾽ (-μαθ᾽) *Π* 190 *ο* 238
Ἀλέξανδρος κοίλης ἐνὶ νηυσὶν | ἠγάγετο Τροίηνδ᾽ *H* 389 f. *X* 115 f. σε (ἑ) ναῦται |
ἤγαγον εἰς Ἰθάκην; τίνες ἔμμεναι εὐχετόωντο; | οὐ μὲν γάρ τί σε (ἑ) πεζὸν ὀΐομαι ἐνθάδ᾽ ἱκέσθαι. *π* 222—24 (*α* 171—73 u. f.) πῶς δέ σε (ἑ) ναῦται |
ἤγαγον εἰς Ἰθάκην; τίνες ἔμμεναι εὐχετόωντο; | οὐ μὲν γάρ τί σε (ἑ) πεζὸν ὀΐομαι ἐνθάδ᾽ ἱκέσθαι. | Τὸν δ᾽ ἀπαμειβόμενος προσέφη (-φης) *ξ* 188—91 *π* 57—60
ἤγαγον ἐκ (ἐξ *λ* 625) *Δ* 663 *λ* 509
ἡγεμόνες Δαναῶν καὶ κοίρανοι ἦσαν *B* 487. 760
ἡγεμόνευ᾽ ἱερὰ (-ρὸν) *κ* 445 (*θ* 4. 421)
ἡγεμόνευε Γερήνιος ἱππότα Νέστωρ *B* 601 *γ* 386
ἡγεμόνων. πρῶτος δὲ *E* 38 *Π* 307
ἦγεν ἐς οἶκον *ξ* 318 *ρ* 84
ἤγερθεν ὁμηγερέες τ᾽ ἐγένοντο, | τοῖσι δ᾽ (-σιν δ᾽) *Δ* 57 f. (*θ* 24 f. *ω* 421 f.)
ἠγήτορα (-ρε) χαλκοχιτώνων *O* 330 (*Δ* 285 *M* 354)
ἡγήτορες (-ρας) ἄνδρες (-δρας) *Δ* 687 (*Π* 495. 532)
ἡγήτορες ἠδὲ μέδοντες *M* 376 *Π* 164 (*B* 79 *I* 17 *K* 301. 533 *Δ* 276. 587. 816 *Ξ* 144 *P* 248 *X* 378 *Ψ* 457. 573 *η* 186 *θ* 11. 26. 97. 387. 536 *λ* 526 *ν* 186. 210)
ἠγνοίησεν ἰδοῦσ᾽ (-σα) *Δ* 537 *ε* 78
ἠδ᾽ ἀγλαὰ δῶρα *τ* 460 *ω* 314
ἠδ᾽ ἄλλοι *ι* 367 (*M* 61 *P* 335 *ε* 7 *θ* 306 *μ* 371. 77)
ἠδ᾽ ἐκέλευον (-εν *Y* 95) *κ* 17 (*δ* 673 *η* 226 *θ* 398 *ν* 47)
ἠδ᾽ ἐμοὶ αὐτῷ *ι* 421 *ψ* 253
ἠδ᾽ ἐπακοῦσαι *ω* 262 (*I* 100 *ρ* 584)
ἠδ᾽ ἐπακούσω (-σῃ) *Σ* 63 *τ* 98
ἠδ᾽ ἐπέρασσα (-σαν) *Φ* 102 *ο* 387
ἠδ᾽ ἐπίκουροι *B* 815 *H* 477 (*Γ* 456 *H* 348. 68 *Θ* 497)
ἠδ᾽ ἐπικούρων *E* 473 *N* 755 (*M* 61 *P* 335)
ἠδ᾽ ἔτι καὶ νῦν *I* 105 *Ξ* 234
ἠδ᾽ ἵνα μιν *α* 135 u. f.
ἠδ᾽ ἵνα μιν κλέος ἐσθλὸν ἐν ἀνθρώποισιν ἔχῃσιν *α* 95 *γ* 78
ἠδ᾽ Ὀδυσῆϊ (-α) *B* 220 *K* 109
ἠδ᾽ ὅσσοι (-σον *I* 161 *Ψ* 891) *O* 673 *ν* 241 (*α* 247 *π* 124)
ἠδ᾽ Ὀφελέστην *Θ* 274 *Φ* 210
ἠδ᾽ ὡς εἰς (ἐς) *ψ* 322. 38
ἠδὲ γέρουσιν (-ροντι) *Z* 113 (*π* 273 *ρ* 202. 337 *ω* 157)
ἠδὲ γυναῖκας ἐϊζώνους πολιόν τε σίδηρον *I* 366 *Ψ* 261
ἠδὲ γυναικὶ (-κὸς *α* 13) *ι* 199 *φ* 86
ἠδὲ γυναικῶν *Σ* 265 (*I* 134 *λ* 403 *φ* 323 *ω* 113)
ἠδὲ ἕκαστα (-κάστη *λ* 233) *μ* 25 *ω* 236
ἠδὲ θάλασσαν *α* 12 (*β* 407 *δ* 428. 573 *θ* 50 *λ* 1 *μ* 391 *ν* 70)
ἠδὲ θύγατρες (-τρας *λ* 329, -τρὸς *δ* 4) *Z* 238 *λ* 227
ἠδὲ ἴδηται *δ* 412 *φ* 159
ἠδὲ καὶ ἄλλοι (-λους *E* 822) *β* 209 *θ* 368
ἠδὲ καὶ ἄνδρα (-δρας) *E* 128 *N* 475
ἠδὲ καὶ αὐτοὶ (-τὸν *Z* 306) *ι* 231 *τ* 429 (*P* 635. 713)

ἠδὲ καὶ ἐργων (-γα) Α 703 ρ 313
ἠδὲ κελεύσω (-ω) Δ 322 Τ 192
ἠδὲ λέβητα (-τας) ν 13. 217
ἠδὲ λέοντες κ 212. 18
ἠδὲ μάχεσθαι Ο 642 ξ 491 (Β 121. 452 Γ 67. 435 Η 3 Λ 12 Ν 74 Ξ 152 Φ 572)
ἠδὲ μεγίστους (-γιστος) Κ 436 (Ζ 90. 271. 94 ο 107)
ἠδὲ οἱ αὐτῷ Ο 226 Ψ 126
ἠδὲ πόδ. s. ἠὲ π.
ἠδὲ Ποσειδάων Α 400 Υ 34
ἠδὲ (ἦλθε) Ποσειδάων γαιήοχος ἠδ' (ἦλθ') ἐριούνης | Ἑρμείας Υ 34 f. Θ 322 f.
ἠδὲ προσηύδα Ω 169 ψ 208 ω 320
ἠδὲ Πυλάρτην Λ 491 Π 696
ἠδὲ σαώσει (-σω) Κ 44 κ 286
ἠδὲ τοκήων Γ 140 Ο 663 ο 382
ἠδὲ τραπέζας ο 466 τ 61 (χ 438. 52)
ἠδὲ φαρέτρην χ 71 (Κ 260 Ο 443 φ 59. 233 χ 2. 71)
ἠδὲ φυλάξω (-λάσσω) δ 670 (Ε 809 ν 301)
ἠδὲ χαλίφρων δ 371 τ 530
ἠδὲ χιτῶνα Β 262 (Ω 588 γ 467 θ 392. 425. 55 κ 365 ν 67. 434 ξ 342 π 173 ψ 155)
ἠδὲ χιτῶνας ξ 478 ο 331 (δ 50 κ 451 ρ 89)
ἤδε γε βουλὴ β 372 υ 245
ἤδε δέ οἱ (μοι) κατὰ Θυμὸν ἀρίστη φαίνετο βουλὴ Β 5 Κ 17 Ξ 161 ι 318. 424 λ 230
ἠδέϊ (-ος) οἴνῳ (-νου γ 51) υ 69 (χ 519 λ 27)
ἤδη | ἄγχι τ 300 f. (Π 852 f. Ω 131 f.)
ἤδη γὰρ Α 260 Γ 205 Ε 206 Ο 139 Τ 334 Υ 306 β 89. 211 γ 335 ε 223 ζ 34 ν 40 ο 16 (Ξ 206. 305 u. ff.)
ἤδη γάρ με καὶ ἄλλοτ' (-λο) Α 590 Ξ 249
ἤδη γάρ μοι Θυμὸς Ζ 361 ο 66
ἤδη γὰρ νῦν Ο 110 Ω 765
ἤδη γάρ οἱ (τοι) Ε 188 μ 451
ἤδη δὴν ἀπεών ν 189 u. f.
ἤδη δὴν ἀπεών, ἢ ἀμφαδὸν ἠὲ κρυφηδόν ξ 330 τ 299
ἤδη μὲν Θ 98 ψ 371 u. ff.
ἤδη μὲν γάρ τοι Ο 222 σ 175
ἤδη μὲν πολέων δ 267 u. f.
ἤδη μὲν πολέων φόνῳ (τάφῳ) ἀνδρῶν ἀντεβόλησας λ 416 ω 87
ἤδη μὲν σὲ (σέγε) Ρ 687 Υ 187
ἤδη νῦν Α 456 Π 844 ο 65 π 168
ἤδη. | καὶ γὰρ β 16 f. ι 189 f.
ἠδὺ γελάσσας (-λασσαν) Α 378 Φ 508 (Β 270 Ψ 784 υ 358 φ 376)
ἠδὺ γένοιτο ω 435 (Δ 17 Η 387)
ἠδὺ δ' ἄρ' ἐκγελάσας μετεφώνεεν (-νει) π 354 σ 35
ἠδὺ μάλα δ 446. 809
ἠὲ ἁλῶναι (-λώη) Μ 172 Ξ 81
ἠὲ βίηφιν Ψ 315 ι 406
ἠὲ βιῶναι Κ 174 Ο 511
ἠὲ βοῶν ἀγέλην ἢ πῶϋ μέγ' οἰῶν Ο 323 μ 299
ἠὲ γυναῖκα (-κες) Β 232 Δ 395
ἠὲ γυναικὸς Η 236 Ρ 435
ἠὲ γυναικὸς (-ναῖχ'), ἢ Η 236 Θ 291
ἠὲ ἑκὼν δ 372. 647
ἠὲ Θυέλλῃ (-ελλα) Ν 39 Ψ 366
ἠὲ καὶ ἄλλως ι 267 ρ 577
ἠὲ καὶ αὐτὸς (-τοῦ δ 712) Μ 305 π 100
ἠὲ καὶ οὐχί Β 238. 300. 49 Κ 445 α 268 δ 80. 632 λ 493
ἠὲ λέβητος (-βήτων) Ψ 485 ο 84
ἠὲ λέοντος (-τι, -τας) Θ 338 Λ 293 κ 433
ἠὲ μάχεσθαι χ 65 (Κ 147. 327)
ἠὲ μένει (-νω) παρὰ παιδὶ καὶ ἐμπεδα πάντα φυλάσσει (-σω) λ 178 τ 525
ἠὲ μένειν Χ 384 u. s. v.
ἠὲ μετὰ Ε 86 Ν 302
ἠὲ μεταΐξας ρ 236 υ 11
ἠέ μιν ἤδη Χ 175 Ω 408
ἠέ (οὔτε) πη ἐς γαλόων, ἢ (οὔτ')

εἰνατέρων εὐπέπλων | ἢ (οὔτ') ἐς Ἀθηναίης ἐξοίχεται, ἔνθα περ ἄλλαι | Τρωαὶ εὐπλόκαμοι δεινὴν θεὸν ἱλάσκονται Ζ 378—80. 83—85
ἠὲ (ἠδὲ) πόδεσσιν ζ 39 Θ 103
ἠὲ σελήνῃ (-νης) ω 148 (δ 45 η 84)
ἠὲ σίδηρος τ 211. 494
ἠὲ συβώτῃ (-της) δ 640 χ 359
ἠέ τιν' ἀγγελίην Π 13 α 408 β 30
ἠέ (οὔτε) τιν' ἀγγελίην στρατοῦ ἔκλυεν (-ον) ἐρχομένοιο, | ἦν χ' ἡμῖν σάφα εἴπτοι (-πτω), ὅτε πρότερός γε πύθοιτο (-θοίμην,); | ἠέ (οὔτε) τι δήμιον ἄλλο πιφαύσκεται (-σκομαι) ἠδ' (οὐδ') ἀγορεύει; (-ω,) β 30—32. 42—44
ἠέ τινα (-νας Ο 735) Ν 425 ο 84
ἠέ τις ἤδη | ἀνδρῶν ψ 203 f. u. f.
ἠέ τις ἤδη | ἀνδρῶν ἄλλος λ 175 f. π 33 f.
ἠέ τῳ εὐχος ὀρέξομεν, ἠέ τις ἡμῖν. | Ὡς Μ 328 f. Ν 327 f.
ἠὲ φέροιεν (-ροίμην) Ε 484 Ν 486
ἠὲ (ἢ κε) φέροιτο (-ρῃσι) μέγα κράτος, ἠὲ (ἤ κε) φεροίμην Ν 486 Σ 308
ἠὲ φιλόξ. s. οἵ τε φ.
ἠὲ φίλων ἐν χερσὶν, ἐπεὶ πόλεμον τολύπευσεν δ 490 u. f.
ἠὲ φίλων ἐν χερσὶν, ἐπεὶ πόλεμον τολύπευσεν. | τῷ κέν οἱ τύμβον μὲν ἐποίησαν Παναχαιοὶ, | ἠδέ κε καὶ ᾧ παιδὶ μέγα κλέος ἤραθ' ὀπίσσω. | νῦν δέ μιν ἀκλειῶς Ἅρπυιαι ἀνηρείψαντο· α 238—41 ξ 368—71
σχεδὸν ἐλθέμεν, ἔκ τε πυθέσθαι |
ἠὲ φυλάσσονται νῆες θοαὶ ὡς τὸ πάρος περ, | ἢ ἤδη χείρεσσιν ὑφ' ἡμετέρῃσι δαμέντες | φύξιν βουλεύουσι (-οιτε) μετὰ σφίσιν, οὐδ' ἐθέλουσιν (-λοιτε) | νύκτα φυλασσέμεναι, καμάτῳ ἀδηκότες αἰνῷ Κ 308—12. 95—99
ἠὲ χάλαζαν (-ζα) Κ 6 Ο 170
Ἠελίοιο βόες (-ας) μ 128 ψ 329
Ἠελίοιο βοῶν ἐλάσαντες ἀρίστας μ 343. 53. 98
Ἠέλιον δ' (τ') ἀκάμαντα Σ 239. 484
ἠέλιον ὥς σ 296 u. s. ἦν ἠέλ.
Ἠέλιός θ', ὃς πάντ' ἐφορᾷς καὶ πάντ' ἐπακούεις Γ 277 u. s. Ἠελίου, ὃς π.
Ἠέλιος μὲν Σ 241 u. f.
Ἠέλιος μὲν ἔπειτα νέον προσέβαλλεν ἄρουρας, | ἐξ Ὠκεανοῖο βαθυρρόου Ἠελίοιο Η 421 f. τ 433 f.
Ἠέλιος μέσον οὐρανὸν ἀμφιβεβήκει (-κῃ) Π 777 (Θ 68 δ 400)
Ἠέλιος φαέθων λ 16 χ 388 (ε 479 τ 441)
ἠελίου ἀνιόντος Θ 538 Χ 135
βόρας (-ες) καὶ ἴφια μῆλα
Ἠελίου, ὃς πάντ' ἐφορᾷ καὶ πάντ' ἐπακούει λ 108 f. μ 322 f.
Ἠελίῳ τε Τ 197 u. s. ἠῶ τ' ἠέλ.
Ἠελίῳ Ὑπερίονι μ 133. 346. 74
ἦεν ἄτυστος δ 675 ε 127
ἦεν· ἀτὰρ Υ 348 τ 443
ἦεν. | αὐτίκα δ 136 f. ω 182 f.
ἦεν ἑταῖρος β 225 (Ε 695 Ψ 556)
ἦεν (ᾖεν) Ὀδυσσεύς Γ 211 (σ 253 τ 126)
ἠέρα χεῦε η 15 ν 189
ἠέρι γὰρ Π 790 u. f.
ἠέρι γὰρ κατέχοντο (-ται) Ρ 368. 644
ἠέρι καὶ Ρ 376 u. f.
ἠέρι (-ρα) πολλῇ (-λὴν Ρ 269) Λ 752 (Γ 381 Υ 444 Φ 549. 97)
ἠεροφοῖτις Ἐρινὺς Ι 571 Τ 87
ἦεν· ἀλλ' (-λά) τ 283 ψ 316
ἦθεῖ', ἦ Χ 239 u. f.
Ἤθεῖ', ἦ μάλα δή σε Ζ 518 Χ 229
ἤθελ' ἔτι ζώειν καὶ ὁρᾶν φάος ἠελίοιο. | αὐτὰρ ἐπεὶ κλαίων τε κυλινδόμενός τ' ἐκορέσθην, δ 540 f. κ 498 f.
ἤθελε Θυμὸς Ρ 702 ν 40 (Ι 177 γ 342. 95 η 184. 228 σ 427 φ 273)
ἤθελε Θυμῷ Π 255 Φ 177 (65 Ω 236)

ἤθελον αὐτοὶ *H* 182 *τ* 281
ἤθελον (-λεν) αὐτὸς ἑλέσθαι *ι* 334 *ω* 279
ἤϊα πάντα *δ* 363 *μ* 329
ἤϊα πολλὰ *δ* 433 u. f.
ἤϊα· πολλὰ δέ μοι κραδίη πόρφυρε κιόντι *κ* 309 (*δ* 427. 572)
ἤϊε, πόλλ᾽ ἀέκων· περὶ γὰρ δίε *Λ* 557 *P* 666
ἤϊε Φοῖβε *O* 365 *Y* 152
ἤϊεν ἐς κλισίην *N* 214 *π* 178
ἤϊεν, ὄφρα *Σ* 147 *ε* 57
ἤϊξεν (-ξαν) πεδίοιο (-ονδε) *Φ* 247 *ο* 183
ἠϊόνας τε παραπλῆγας λιμένας τε θαλάσσης *ε* 418. 40
πολὺ μείζονα λᾶαν ἀείρας | ἧκ᾽ ἐπιδινήσας, ἐπέρεισε δὲ ἶν᾽ ἀπέλεθρον *H* 268 f. *ι* 537 f.
ἧκε κακὸν *Λ* 539 *Π* 730
ἧκε Κρόνου παῖς ἀγκυλομήτεω *Δ* 75 *φ* 415
ἧκε φόβον (κακὸν), Τρωσὶν δὲ καὶ Ἕκτορι κῦδος ὄπαζεν *O* 327 *Π* 730
ἧκε χαμᾶζε *Θ* 134 *M* 205 *P* 299 *π* 191 *χ* 84
ἤκουσε περίφρων Πηνελόπεια *ρ* 492 *τ* 89
ἠλάκατα στρωφῶσ᾽ ἁλιπόρφυρα *ζ* 53. 306
ἠλάκατα στρωφῶσιν (-σα) *η* 105 *ρ* 97
ἤλασαν, οὐδὲ *Λ* 154 u. f.
νεῶν ὕπερ, ἀμφὶ δὲ τάφρον | ἤλασαν, οὐδὲ θεοῖσι δόσαν κλειτὰς ἑκατόμβας *H* 449 f. *M* 5 f.
ἤλασε κόρσην *E* 584 *N* 576
ἤλασεν (-σαν *Ψ* 13) ἵππους *Λ* 488 *O* 352 *P* 614 *Ψ* 514
ἤλθ᾽ ἀλεγεινή *E* 658 *Λ* 398
ἤλθ᾽ Ὀδυσεὺς καὶ οἶκον ἱκάνεται *ψ* 7. 27
ἦλθε δ᾽ Ἀθήνη *Λ* 194 *γ* 435
ἦλθε δ᾽ ἐπὶ *Λ* 251 *μ* 427 *σ* 1 u. ff.
ἦλθε δ᾽ ἐπὶ Κρήτεσσι (ἐπ᾽ Αἰάν-τεσσι) κιὼν ἀνὰ οὐλαμὸν ἀνδρῶν *Λ* 251. 73
ἦλθε δ᾽ ἐπὶ ψυχὴ *Ψ* 65 *λ* 84. 90. 387. 467
ἦλθε δ᾽ (ἦλυθ᾽) ἐπὶ ψυχὴ Ἀγαμέμνονος Ἀτρείδαο | ἀχνυμένη· περὶ δ᾽ ἄλλαι ἀγηγέραθ᾽, ὅσσαι ἅμ᾽ αὐτῷ | οἴκῳ ἐν Αἰγίσθοιο θάνον καὶ πότμον ἐπέσπον *λ* 387—89 *ω* 20—22
ἦλθε διώκων *Ψ* 499. 547
ἦλθε ·θοὰς ἐπὶ νῆας Ἀχαιῶν *Λ* 12. 371
ἦλθε Ποσειδάων *γ*. s. ἠδὲ Ποσ.
ἦλθεν ἀμύντωρ *N* 384 *Ξ* 449 *O* 540
ἦλθεν· | δὴ τότε *α* 423 f. *ξ* 287 f. (*Λ* 475 f. *ι* 168 f. 558 f. *κ* 185 f. *τ* 426 f.)
ἦλθον ἅπαντες (-σαι) *γ* 34 *χ* 446
ἦλθον ὑπὸ Τρ. s. ἦλυθον ἐς Τρ.
ἠλίβατος (-τον) πέτρη(ν) *O* 273 *ι* 243
Ἤλιδα δῖαν *B* 615 u. f.
Ἤλιδα δῖαν, ὅθι κρατέουσιν Ἐπειοί *ν* 275 *ο* 298 *ω* 431
ἤλιθα πολλή (-λὴν *Λ* 677) *ι* 330 *ξ* 215 (*ε* 483 *τ* 443)
ἦλυθ᾽ ἀκωκή *E* 67 (16 *Π* 478 *P* 49 *X* 327 *χ* 16)
ἦλυθ᾽ ἐμὰ (-μὸν) πρὸς *ξ* 381 *π* 66
ἦλυθ᾽ ἐπὶ ψυχὴ Ἀγ. s. ἦλθε δ᾽
ἦλυθ᾽ ἰωὴ *K* 139 *ρ* 261 [ἐπὶ *ψ*.
ἦλυθε δῖος Ὀδυσσεύς *Γ* 205 *φ* 190
ἦλυθε καὶ *P* 613 *λ* 153
ἦλυθεν ἀνὴρ *ο* 223 u. s. ἦλ. ἄνδρες
ἦλυθεν ὄρνις *Θ* 251 *υ* 242
Ἦλυθες (-θεν) ἐκ *Γ* 428 *γ* 441
ἦλυθον ἀνδρῶν (-δρες) *Y* 47 *ο* 415
ἦλυθον εἰκοστῷ ἔτεϊ ἐς πατρίδα γαῖαν *π* 206 *ω* 322 u. f.
πολλὰ μογήσας | ἦλυθον εἰκοστῷ ἔτεϊ ἐς πατρίδα γαῖαν *τ* 483 f. u. f.
κακὰ πολλὰ μογήσας, | ἦλυθον (ἐλθοι ἐ)εἰκοστῷ ἔτεϊ ἐς πατρίδα γαῖαν *φ* 207 f. (*ψ* 101 f. 69 f.)

ἦλυθον ἐς (ἦλθον ὑπὸ) Τροίην, πόλεμον θρασὺν ὀρμαίνοντες *K* 28 *δ* 146
ἠλώμην, τείως (εἷως) *δ* 91 *ν* 321
ἧματ᾽ ἐρύξας (-ρυξα) *Z* 217 *ρ* 515
ἤματα μὲν *π* 365 *τ* 513 *υ* 84
ἤματα πάντα *M* 133 *N* 826 *Ξ* 235 *Π* 499 *T* 226 *Ψ* 594 *Ω* 491 *δ* 209 *ζ* 46. 281 *ϑ* 468 *ι* 123 *κ* 467 *ω* 25 (*Θ* 539 *Ξ* 269. 76 *β* 55. 205 *δ* 592 *ε* 136. 210. 19 *η* 94. 257 *ϑ* 431 *ο* 54 *ρ* 534 *φ* 156 *ψ* 6. 336)
ἤματι κείνῳ *B* 37. 482 *Λ* 543 *Σ* 324 *Φ* 517
ἤματι τῷ *E* 210 *P* 401 *Φ* 5 *η* 326 u. ff.
ἤματι τῷ ὅτ᾽ *Θ* 475 *O* 76 *T* 60. 89. 98
ἤματι τῷ ὅτε *B* 351. 743 *Γ* 189 *Z* 345 *N* 335 *Ξ* 250 *Σ* 85 *Φ* 77 *X* 359. 471 *Ψ* 87 *ψ* 252 u. ff.
ἤματι τῷ ὅτε μοι *ε* 309 *υ* 19
ἤματι τῷ ὅτε σ᾽ ἐκ Φθίης Ἀγαμέμνονι πέμπεν *Λ* 766 u. f. Πηλεύς |
ἤματι τῷ ὅτε σ᾽ ἐκ Φθίης Ἀγαμέμνονι πέμπεν *I* 252 f. 438 f.
ἤματι τῷδ᾽ *Λ* 444 *O* 252
ἤματι τῷδε *Φ* 584 *υ* 116 (*N* 234 *T* 110)
ἤμβροτες οὐδ᾽ *E* 287 *X* 279
ἡμέας ἔλθοι (-θέμεν) *K* 211 *ψ* 138
ἡμέας (ὑμέας) ποτιδέγμενοι αἰεὶ *ι* 545 *ω* 396
ἡμέας τοὺς ἄλλους, ἐπειὴ πολὺ φέρτερός (-ροί) *Θ* 211 *Y* 135
ἥμεθα δαινύμενοι κρέα τ᾽ ἄσπετα καὶ μέθυ ἡδύ *κ* 468 (*ι* 162. 557 *κ* 184. 477 *μ* 30)
ἥμεθα· τὰς δ᾽ ἄνεμός τε κυβερνῆταί τ᾽ ἴθυνον *ι* 78 *ξ* 256
ἡμείβετο μύθῳ *κ* 71 *μ* 278 *ο* 485 (*ι* 506 *λ* 59)
ἡμεῖς δ᾽ αὖ *E* 477 *β* 205 *ω* 484
ἡμεῖς δ᾽ αὖτε *κ* 41 *ν* 14
ἡμεῖς δ᾽ ἐμμεμαῶτες ἅμ᾽ ἑψόμεθ᾽, οὐδέ τί φημι | ἀλκῆς δευήσεσθαι, ὅση δύναμίς γε πάρεστιν. *N* 785 f. *ψ* 127 f.
ἡμεῖς δ᾽ ἐς *B* 126 *ο* 472
ἡμεῖς δ᾽ ἑσταότες θαυμάζομεν *B* 320 *Ω* 394
ἡμεῖς δ᾽ οὔ *β* 60 u. s. f.
ἡμεῖς δ᾽ οὔτ᾽ ἐπὶ ἔργα πάρος γ᾽ ἴμεν οὔτε πη ἄλλῃ | πρίν γ᾽ αὐτὴν (γέ σε τῷ) γήμασθαι Ἀχαιῶν *β* 127 f. *σ* 288 f.
ἡμεῖς δὲ *B* 486 *M* 241 *δ* 212. 454 *ι* 294 *μ* 234 *ω* 41 u. ff.
ἡμεῖς δὲ δείσαντες ἀτεσσύμεθ᾽ *ι* 236. 396
ἡμεῖς δὲ φραζώμεθ᾽ ὅπως *ψ* 117 u. f.
ἡμεῖς δὲ φραζώμεθ᾽ ὅπως ἔσται τάδε ἔργα *Λ* 14 *Ξ* 61
ἡμεῖς μὲν *Z* 84 *μ* 244 *ξ* 473 *ω* 173 u. ff.
ἡμεῖς μὲν γὰρ *γ* 262. 76
ἡμεῖς μὲν τὰ ἕκαστα διείπομεν *Λ* 706 *μ* 16
ἡμεῖς τοι *Λ* 405 *ι* 259
ἡμὲν ἀνακλῖναι πυκινὸν λόχον (νέφος) ἠδ᾽ ἐπιθεῖναι *λ* 525 (*E* 751 *Θ* 395)
ἠμὲν δή ποτ᾽ ἐμεῦ πάρος (ἐμὸν ἔπος) ἔκλυες εὐξαμένοιο, | τίμησας μὲν ἐμὲ, μέγα δ᾽ ἴψαο λαὸν Ἀχαιῶν· | ἠδ᾽ ἔτι καὶ νῦν μοι τόδ᾽ ἐπικρήηνον ἐέλδωρ· *A* 453—55 *Π* 236—38
ἠμὲν δή ποτ᾽ ἐμὸν ἔπος ἔκλυες *Ξ* 234 *Π* 236
ἠμὲν ἐνὶ *Λ* 258 *I* 226
ἠμὲν νέοι ἠδὲ γέροντες *B* 789 (*I* 36. 258)
αὐτοί περ φραζώμεθα μῆτιν ἀρίστην, |
ἠμὲν ὅπως τὸν νεκρὸν ἐρύσσομεν, ἠδὲ καὶ αὐτοὶ *P* 634 f. 712 f.
ἠμὲν ὅσοι (-σα *γ* 105) *O* 672 *ϑ* 575 *ν* 240
ἠμὲν ὅτεῳ *M* 428 *O* 664

ἡμένη ἐν ρ 506 u. f.
πότνια μήτηρ |
ἡμένη ἐν βένθεσσιν ἁλὸς παρὰ πατρὶ γέροντι Α 357 f. Σ 35 f.
ἥμενοι (-ναι μ 45 σ 316) ἐν Ω 209 α 108 δ 281
ἥμενοι (-ναι) ἐν μεγάρῳ Ω 209 σ 316
ἥμενον· οὐδ' Α 330 Ο 240 κ 375
ἥμενος ἐν Ε 771 u. f.
ἥμενος ἐν μεγάρῳ (-ροις) τ 322 φ 100
ἥμενος, οὐδέ δ 596 ε 271 φ 425
ἡμέτερον δῶ Η 363 α 176 β 262 (Σ 385. 424 δ 139)
ἡμέτερόνδ' ἐλθόντες (-τα) ϑ 39 ω 267
ἡμετέρῳ ἐνὶ Α 30 φ 307
ἡμῖν αἰνομόροισιν ι 53 ω 169
ἡμῖν δ' αὖ Γ 323 u. f.
ἡμῖν δ' αὖ μετόπισθε (κατόπισθε) νεὸς κυανοπρῴροιο | ἴκμενον οὖρον ἴει πλησίστιον, ἐσθλὸν ἑταῖρον, | Κίρκη ἐϋπλόκαμος, δεινὴ ϑεὸς αὐδήεσσα. | ἡμεῖς (αὐτίκα) δ' ὅπλα ἕκαστα πονησάμενοι κατὰ νῆα | ἥμεθα· τὴν δ' ἄνεμός τε κυβερνήτης τ' ἴθυνεν λ 6—10 μ 148—52
ὃς ἔφασκε Ποσειδάων' ἀγάσασθαι | ἡμῖν οὕνεκα πομποὶ ἀπήμονές εἰμεν ἁπάντων. | φῇ ποτὲ Φαιήκων ἀνδρῶν εὐεργέα (περικαλλέα) νῆα | ἐκ πομπῆς ἀνιοῦσαν ἐν ἠεροειδέϊ πόντῳ | ῥαισέμεναι, μέγα δ' ἡμιν ὄρος πόλει ἀμφικαλύψειν. | ὣς ἀγόρευ' ὁ γέρων· τὰ δέ ϑ 565—70 ν 173—78
ἡμίονον ταλάεργον ἄγων Ψ 654. 62
ἡμιόνου ταλαεργοῦ Ψ 666 u. s. f.
ἡμιόνους καὶ ἄμαξαν ζ 37. 260 (Ω 150. 79)
ἡμιόνους τε Ω 782 (576. 690)
ἡμισυ πάσης Ζ 193 ν 114
ἦμος δ' ἠέλιος κατέδυ καὶ ἐπὶ κνέφας ἦλθεν, | δὴ τότε κοιμήϑημεν ἐπὶ ῥηγμῖνι ϑαλάσσης. ἦμος δ' ἠριγένεια φάνη ῥοδοδάκτυλος Ἠώς, | καὶ τότ' ἐγὼν ἀγορὴν ϑέμενος μετὰ πᾶσιν ἔειπον ι 168—71 κ 185—88
Ἦμος δ' ἠέλιος κατέδυ καὶ ἐπὶ κνέφας ἦλθεν, | δὴ τότε κοιμήσαντο Α 475 f. τ 426 f.
ἦμος δ' Ἠέλιος μέσον οὐρανὸν ἀμφιβεβήκει (-κῃ) Θ 68 δ 400
ἦμος δ' Ἠέλιος μετενίσσετο βουλυτόνδε, | καὶ τότε δή Π 779 f. ι 58 f.
Ἦμος δ' ἠριγένεια φάνη ῥοδοδάκτυλος Ἠὼς Ω 788 ε 228 μ 316 ν 18 (γ 491 δ 576 ι 152. 560 μ 8 ο 189 u. ff.)
καὶ ὕπνου δῶρον ἕλοντο. |
Ἦμος δ' ἠριγένεια φάνη ῥοδοδάκτυλος Ἠὼς π 481 f. τ 427 f.
ἦμος δ' ἠριγένεια φάνη ῥοδοδάκτυλος Ἠώς, | καὶ τότ' (-τε) Α 477 f. δ 431 f. (ι 170 f. 307 f. 437 f. κ 187 f.)
δέσποινα λέχος πόρσυνε καὶ εὐνήν. |
Ἦμος δ' ἠριγένεια φάνη ῥοδοδάκτυλος Ἠώς, | ὦρνυτ' ἄρ' ἐξ εὐνῆφι (-νῆς) γ 403—5 η 347—ϑ 2
Ἦμος δ' ἠριγένεια φάνη ῥοδοδάκτυλος Ἠώς, | ὦρνυτ' ἄρ' ἐξ εὐνῆφιν (-φι) β 1 f. δ 306 f. u. s. v.
ἦμος δὲ Α 86 μ 312
ἦν ἀγορεύω (-ων ρ 517) β 318 γ 82
ἦν ἄλοχον ψ 247 ω 167
ἦν ἄρα χαλκεὺς Μ 295 Ο 309
ἦν ἄτην φ 302 (Α 412 Π 274)
ἦν κ' ἐϑέλησϑα Ι 288 Φ 484
ἦν πατρίδα γαῖαν Ο 505 (δ 558 ε 15 ρ 144 u. f.)
ἦν πατρίδα γαῖαν ἵκηται η 193 (ε 26. 144)
ἦν σὺ μενοινᾷς β 285 δ 480
ἦν τοι ἀκούσω (-σῃ) γ 83 (α 94 β 360)
πευσόμενος πατρὸς δὴν οἰχομένοιο, |

ἦν τίς τοι (μοι) εἴπῃσι βροτῶν, ἢ ὄσσαν ἀκούσῃς (-σω) | ἐκ Διός, ἥτε μάλιστα φέρει κλέος ἀνθρώποισιν α 281—83 β 215—17
ἦν δέ τις ἐν υ 287 u. f.
Ἦν δέ τις ἐν Τρώεσσι Ε 9 Κ 314
ἦν ἠέλιος ὥς Ξ 185 τ 234
ἤνδανε βουλὴ ξ 337 (Σ 510 γ 150 ϑ 506)
ἤνδανε ϑυμῷ Ο 674 κ 373 (Α 24. 378)
ἡνία σιγαλόεντα Ε 328 (226 Θ 137 Α 128 Ρ 479 u. f.)
ἡνία σιγαλόεντα, | μάστιξεν Θ 116 f. ζ 81 f.
ἡνία χερσὶν Ο 447 (Θ 129 Ψ 337)
ἡνίοχον ϑεράποντα Ε 580 Θ 119 Μ 111
ἡνίοχόν (-χοί) τε Ρ 610 Ψ 132
Ἡνιόχῳ μὲν ἔπειτα ἑῷ ἐπέτελλεν ἕκαστος | ἵππους εὖ κατὰ κόσμον ἐρυκέμεν αὐϑ' ἐπὶ τάφρῳ Α 47 f. Μ 84 f.
ἡνίπαπε μύϑῳ Γ 427 Ε 650 υ 17. 303 (Β 245 Ρ 141)
δυοκαίδεκα βοῦς ἐνὶ νηῷ |
ἥνις ἠκέστας ἱερεύσομεν (-σέμεν), αἴ κ' ἐλεήσῃς (-σῃ) | ἄστυ τε καὶ Τρώων ἀλοχους καὶ νήπια τέκνα Ζ 308—10 (93—95. 274—76)
ἤνοπι χαλκῷ Π 408 (Σ 349 κ 360)
Ἤνοπος υἱὸν Π 401 Ψ 634
ἦντερ γὰρ Τ 32 Χ 487 σ 318
οὐ γὰρ ἔγωγε |
ἤντησ' οὐδὲ ἴδον· περὶ δ' ἄλλων φασὶ γενέσθαι Δ 374 f. δ 200 f.
ἠοῦς ἠριγενείης Θ 508 μ 3 ν 94 (Ἀτισάονα,) τοιμένα λαῶν, |
ἦπαρ ὑπὸ πραπίδων, εἶϑαρ δ' ὑπὸ γούνατ' ἔλυσεν· Λ 578 f. Ν 411 f. Ρ 348 f.
ἧπερ (τῆπερ) οἱ ἄλλοι ἀτυζόμενοι Ζ 41 Φ 554
ἤπια φάρμακα Δ 218 (Δ 515. 830)
ἤπιος (-ον κ 337) εἶναι λ 441 (Θ 40 Χ 184)
ἠπίου, ὅ (ὅς) Ψ 281 ο 490
ἦρα φέροντες Ξ 132 γ 164
Ἡρακλῆος ϑείοιο Ο 25 Υ 145
ἠρᾶτο βοὴν ἀγαϑὸς Διομήδης Ε 114 Κ 283
ἠρᾶτο Διὸς κούρῃ μεγάλοιο Ζ 304 ζ 323
Ἥρη, δ' ἀΐξασα λίπεν ῥίον Οὐλύμποιο Ξ 225 Τ 114
Ἥρη (-ρην Π 432) δὲ Ξ 292 Φ 328 Ω 101 (Ε 748 Θ 392)
Ἥρη, | μειδήσασα Α 595 f. Ξ 222 f.
Ἥρη(|)Μὴ (μήτε Ξ 342) Ο 92 f. Υ 133 u. f.
Ἥρη, μὴ δὴ Α 545 Ω 65
Ἥρη, πρέσβα ϑεά, ϑύγατερ (-γάτηρ) μεγάλοιο Κρόνοιο Ξ 194. 243 (Ε 721 Θ 383)
Ἥρη τ' Ἀργείη καὶ Ἀλαλκομενηΐς Ἀθήνη Δ 8 Ε 908
Ἥρην (-ρη) | κερτομίοις ἐπέεσσι Δ 5 f. Ε 418 f.
Ἥρην (-ρη) πρὸς μῦϑον ἔειπεν Ο 13 (Β 156 Θ 426)
ἥριπε δ' ἐν κονίῃ (-ῃσιν, -ῃς) Ε 75 Λ 743 Χ 330
ἥριπε δ' ἐξ ὀχέων Υ 487 (Ε 47 u. ff.)
ἥριπε δ' ἐξ ὀχέων, ἀράβησε δὲ τεύχε' ἐπ' αὐτῷ Ε 294 Θ 260
ἥριπε δ' ἐξ ὀχέων, κατὰ δ' Π 344 Ρ 619
ἥριπε δ' ἐξ ὀχέων, ὑπερώησαν δέ οἱ ἵπποι Ο 452 u. f.
βάλε στῆϑος παρὰ μαζόν. |
ἥριπε δ' ἐξ ὀχέων, ὑπερώησαν δέ οἱ ἵπποι | ὠκύποδες· τοῦ δ' αὖϑι λύϑη ψυχή τε μένος τε. |
Ἕκτορα δ' αἶνον ἄχος πύκασε φρένας ἡνιόχοιο. | τὸν μὲν ἔπειτ' εἴασε, καὶ ἀχνύμενός περ ἑταίρου Θ 121—25. 313—17
ἥριπε δ', ὡς ὅτε Λ 462 u. f.
ἥριπε δ' ὡς ὅτε τις δρῦς ἤριπεν, ἢ ἀχερωΐς, | ἠὲ πίτυς βλωθρή, τήν τ' οὔρεσι τέκτονες ἄνδρες | ἐξέταμον πελέκεσσι νεηκεσι νηΐον

εἶναι· | ὣς ὁ πρόσθ' ἵππων καὶ δίφρου κεῖτο τανυσθείς, | βεβρυχὼς, κόνιος δεδραγμένος αἱματοέσσης *N* 389—93 *Π* 482—86
ἤριπε δὲ προπάροιθε *Π* 319 *Υ* 456
ἤρκεσε Θώρηξ *O* 529 (*N* 371. 97)
ἤρκεσε (ἐπήρκ. *B* 873) λυγρὸν ὄλεθρον *Z* 16 *Y* 289 *δ* 292
ἦρχ' ἀγορεύειν *A* 571 *β* 15 (*H* 347 *Σ* 249 *π* 345 *σ* 349 *υ* 359 *χ* 461)
ἦρχε δ' ἄρ' Ἕκτωρ *P* 107 (*N* 136 *O* 306 *P* 262)
ἦρχε δ' ἄρα σφιν *Π* 552 *ω* 9 u. f.
ἦρχε δ' ἄρα σφιν Ἄρης καὶ *E* 592 *Σ* 516
ἦρχε δ' Ὀδυσσεύς *I* 657 (*ψ* 370 *ω* 501)
ἦρχεν ἑὺς παῖς Ἀγχίσαο, | Αἰνείας *B* 819 f. *M* 98 f.
ἤρχετο μύθων *o* 166 (*α* 367 *η* 233 *λ* 335 *o* 502)
ἤραρε τέκτων *A* 110 *Ψ* 712
ἤρωας Ἀχαιοὺς *M* 165 *N* 629 *O* 230. 61. 702 *T* 41 (34 *α* 272)
ἥρωες Ἀχαιοὶ *O* 219 *ω* 68
ἥρωες Δαναοί *B* 256 (110 *Z* 67 *O* 733 *T* 78)
ἥρωϊ βεβήκει *Π* 751 (*P* 137. 706)
ἥρως (-ος), ἀλλ' *Y* 104 *ζ* 303
ἥρως Ἀτρείδης *o* 52. 121 u. f.
ἥρως Ἀτρείδης εὐρυκρείων Ἀγαμέμνων *A* 102 *H* 322 *N* 112
ἥρως Αὐτομέδων τε καὶ (ἠδ') Ἄλκιμος *Ω* 474. 574
ἥρως Ἰδομενεύς *N* 384. 439
ἡρώων, ὅτε κέν *I* 525 *ω* 88
ἧς (τῆς) αἰὲν ἐέλδεαι ἤματα πάντα *Ξ* 269 *ε* 210
ἧς ἀλόχοιο (-χου *ψ* 165. 346) *B* 292 *Ω* 305 *γ* 235
ἧς γαίης *α* 59 *η* 196 *ι* 28
ἧς (σῆς) πατρίδος οὐδὲ (ἠδὲ) τοκήων *ι* 34 *o* 382
ἧσθαι, ἐπεί *A* 416 *τ* 120
ἧσθαι, μηδὲ *κ* 536 *ψ* 365
ἡσπάζοντο ἔπεσσί τε μειλιχίοισιν *K* 542 *τ* 415
ἧσται ἐπ' ἐσχάρῃ ἐν *ζ* 305 *η* 160
ἧσται ὀδυρόμενος *T* 345 *π* 145
ἥτε (ἧτε) γυναικῶν *χ* 395 (*I* 276 *T* 177)
ἀποτινέμεν ἧντιν' ἔοικεν, | ἥτε καὶ ἐσσομένοισι μετ' ἀνθρώποισι πέληται *Γ* 286 f. 459 f.
ὥστε κρήνη μελάνυδρος, | ἥτε κατ' αἰγίλιπος πέτρης δνοφερὸν χέει ὕδωρ. *I* 14 f. *Π* 3 f.
ἥτε μάλιστα *λ* 200 (*α* 283 *β* 217)
ἥτε μοι αἰεὶ *K* 278 *α* 341
ἠτίμησας· ἑλὼν γὰρ ἔχεις γέρας *I* 111 u. s. ff.
Ἀγαμέμνων |
ἠτίμησεν· ἑλὼν γὰρ ἔχει γέρας, αὐτὸς ἀπούρας *A* 355 f. 506 f.
ἠείμησεν· ἑλὼν γὰρ ἔχει γέρας, αὐτὸς ἀπούρας. | ἀλλὰ *A* 507 f. *B* 240 f.
ἥτις ἀρίστη *P* 62 *α* 280 *β* 294 *θ* 424 *π* 348 (*κ* 522 *λ* 30)
ἥτις δὴ *λ* 428 *τ* 347
ἦτοι γὰρ *Z* 414 *Ψ* 462 *γ* 124
ἦτοι ἐγὼ (-γὼν *Γ* 305 *O* 190) *A* 317 *Ξ* 252 *Φ* 446 *μ* 165 *χ* 171
ἦτοι ἐμοὶ *A* 51 *τ* 337
ἦτοι ἔφην (-φης) *γε* *Π* 61 *X* 280 *λ* 430
ἦτοι κλέος ἔσται, ὅσον τ' ἐπικίδναται ἠώς *H* 451. 58
ἦτοι μὲν *Γ* 168. 213 *Δ* 18 *A* 442. 613 *Π* 451 *P* 509 *Ψ* 404 *γ* 255 *ι* 3 *λ* 505 *ν* 242 *ρ* 372 u. f.
ἦτοι μὲν γὰρ *Δ* 376 *Y* 67. 313
ἦτοι ὁ μὲν *Θ* 323. 64 *Λ* 373 *N* 614 *O* 634 *Π* 253 *Φ* 67 *δ* 521 *λ* 595 *χ* 180 *ω* 242 (*Δ* 537 *Z* 404 *Ξ* 391. 405 u. ff.)
ἦτοι ὁ μὲν νόθος υἱὸς Ὀϊλῆος θείοιο | ἔσκε, Μέδων, Αἴαντος ἀδελφεός· αὐτὰρ ἔναιεν | ἐν Φυλάκῃ, γαίης ἄπο πατρίδος, ἄνδρα κατακτὰς, | γνωτὸν μητρυιῆς Ἐριώπιδος, ἣν ἔχ' Ὀϊλεύς· *N* 694—97 *O* 333—36
ἦτοι ὁ μὲν Περίφαντα πελώριον *E* 842. 47
ἦτοι ὁ μὲν τὰ *P* 193 *o* 222
Ἦτοι ὃγ' ὣς εἰπὼν κατ' ἄρ' ἕζετο, τοῖσι δ' ἀνέστη *A* 68. 101 *B* 76 *H* 354. 65 *β* 224
ἦτοι Ὀδυσσεὺς *φ* 16 *ω* 154
ἦτοι τὸν *E* 447 *Λ* 487 *P* 288 *Φ* 90
ἦτορ ἀπηύρα *Λ* 115 (*Φ* 201 *Ω* 50)
ἦτορ, | δυσμόρῳ *α* 48 f. *η* 269 f.
ἦτορ, | κείμενον *Π* 661 *P* 536
ἡῦδα | Αἴαν *P* 119 f. *Ψ* 482 f.
ἠΰν τε μέγαν τε *E* 628 *Z* 8 *Y* 457
ἠΰς θεράπτων *Π* 464. 653
ἠΰς τε μέγας τε *B* 653 *Λ* 221 (*Γ* 167. 226 *Ψ* 664 *ι* 508)
ἤϋσεν δὲ διαπρύσιον Δαναοῖσι γεγωνώς *Θ* 227 u. f.
ἤϋσεν δὲ διαπρύσιον Δαναοῖσι γεγωνώς· | Ὦ φίλοι, Ἀργείων ἡγήτορες ἠδὲ μέδοντες *Λ* 275 f. 586 f. *P* 247 f.
ἤϋσεν δὲ διαπρύσιον Τρώεσσι γεγωνώς *M* 439 *N* 149
ἠΰτε καπνός *Σ* 110 *Ψ* 100
ἠΰτε κούρη *B* 872 *Π* 7
ἠΰτε μήνης (-νη) *T* 374 *Ψ* 455
ἠΰτε νεβροὶ *Λ* 243 *X* 1
ἠΰτε πέτρῃ *O* 618 *ρ* 463
ἠΰτε ταῦρος *Φ* 237 *φ* 48
Ἡφαίστοιο ἄνακτος *O* 214 *Σ* 137 *ϑ* 270
Ἥφαιστον (-στος) κλυτοτέχνην (-χνης *Λ* 571) *Σ* 143. 391 *ϑ* 286
Ἥφαιστος κάμε τεύχων *B* 101 *Θ* 195 *T* 368
Ἥφαιστος ποίησεν ἰδυίῃσι πραπίδεσσιν *Λ* 608 *Y* 12
ϑάλαμον, τόν οἱ φίλος υἱὸς ἔτευξεν, |
Ἥφαιστος, πυκινὰς δὲ θύρας σταθμοῖσιν ἐπῆρσεν *Ξ* 166 f. 338 f.
ἠχῇ θεσπεσίῃ *O* 355 *Π* 769 *Ψ* 213 *γ* 150 *λ* 633 (*M* 252 *N* 834 u. f.)
ἐπὶ δὲ Τρῶές τε καὶ Ἕκτωρ | ἠχῇ θεσπεσίῃ βέλεα στονόεντα χέοντο *Θ* 158 f. *O* 589 f.
ἧχι ἑκάστῳ (ἕκαστος *γ* 87) *A* 607 *Γ* 326 *Λ* 76
ἥψατο γούνων *A* 512 *O* 76
Ἠῶ (ἠῶ) δῖαν *I* 240 *Σ* 255 *λ* 375 *π* 368 *τ* 342 (*Λ* 723 *ι* 151. 306. 436 *μ* 7)
Ἠῶ ἵκοιτο (-κηται) *ρ* 497 *τ* 319
ἠῶ τ' ἠέλιόν τε *E* 267 (*M* 239 *ι* 26 *ν* 240)
ἠῶθεν γὰρ *Σ* 136 *Ω* 401
ἠῶθεν δ' Ἰδαῖος ἴτω (ἔβη) κοίλας ἐπὶ νῆας *H* 372. 81
ἠῶθεν δὲ *η* 189 *o* 506 *τ* 320 *φ* 265. 80
ἠῶθι πρὸ *Λ* 50 *ε* 469 *ζ* 36
Ἠὼς δ' ἐκ λεχέων παρ' ἀγαυοῦ Τιθωνοῖο | ὄρνυθ', ἵν' ἀθανάτοισι φόως φέροι ἠδὲ βροτοῖσιν *Λ* 1 f. *ε* 1 f.
Ἠὼς ἦλθεν ἐΰθρονος *ζ* 48 *o* 495
ἠώς, | καὶ τότ' ἄρ' *Ω* 31 f. 785 f.
Ἠὼς, | καὶ τότ' ἐγὼν *κ* 144 f. (*ι* 170 f. *κ* 187 f.)
Ἠὼς, | καὶ τότ' ἔπειτ' *Λ* 477 f. *ε* 390 f.
Ἠὼς μέν *B* 48 u. f.
Ἠὼς μὲν κροκόπεπλος *Θ* 1 *T* 1
Ἠὼς μὲν (δὲ) κροκόπεπλος ἐκίδνατο πᾶσαν ἐπ' αἶαν *Θ* 1 *Ω* 695
ἠὼς, | τῆμος *Ψ* 228 *Ω* 789

Θαλάμοιο θύρας (-ρην) πυκινῶς ἀραρυίας (-ρυῖαν) *I* 475 *χ* 155
Θαλάμων (-λαμον) δαῖδων ὕπο λαμπομενάων *Σ* 492 *τ* 48
Θαλάσσης ἁλμυρὸν ὕδωρ *μ* 240 *o* 294 (*μ* 236. 431)
Θαλάσσης εὐρέα κόλπον *Σ* 140 *δ* 435

Θαλάσσης εὐρυπόροιο δ 432 (*O* 381 *μ* 2)
Θαλάσσης. | *καί νύ κεν* δ 362. f. 501 f.
Θαλάσσια ἔργα μεμήλει (*-μηλεν*) *B* 614 *ε* 67
Θαλερὴν (*-ρὸς, -ρούς*) *παράκοιτιν* (*-κοίτης, -τας*) *Γ* 53 *Z* 430 *Θ* 156
Θαλερὸν δέ οἱ ἔκπεσε δάκρυ B 266 *π* 16
Θαλερὸν κατὰ δάκρυ χέοντες (*-τα* δ 556, *-τας κ* 409, *-ουσα Z* 496) *κ* 201 (570 *λ* 5. 466 *μ* 12)
Θαλερὸν κατὰ δάκρυον εἶβεν (*εἴβων*) *Ω* 9 *λ* 391
Θαλερῶν αἰζηῶν K 259 *Ξ* 4
Θάμβος δ' ἔχει (*-χεν*) *εἰσορόωντας Ω* 482 (*Γ* 342 *Δ* 79)
Θαμειὰς | *αἰχμὰς M* 44 f. *Ξ* 422 f.
Θανάτοιο δυσηχέος Σ 464 (*Π* 442 *X* 180)
Θανάτοιο τέλοσδε I 411 *N* 602
Θανάτοιο φέρονται (*-ρουσαι*) *O* 628 (*B* 302 *ξ* 207)
Θάνατον καὶ κῆρα μέλαιναν β 283 *γ* 242 *ο* 275 *ω* 127
Θάνατον καὶ κῆρα φύγωμεν (*-γοιμεν*) *P* 714 *μ* 157
Θάνατον καὶ κῆρας ἀλύξαι (*-ξῃ*) *Φ* 565 *χ* 66
Θάνατον καὶ πότμον ἐπίσπῃ (*-σπεῖν ω* 31) *B* 359 *O* 495 *Y* 337
Θάνατόν τε κακὸν καὶ κῆρα Π 47 u. f.
Θάνατόν τε κακὸν καὶ κῆρα μέλαιναν Φ 66 *χ* 14
Θάνατόν τε μόρον τε ι 61 *λ* 409 (*π* 421 *υ* 241)
Θάνατος καὶ μοῖρα κραταιή Φ 110 (*E* 83 *Π* 334. 853 *Y* 477 *Ω* 132)
Θάνατος (*-τον*) *κακὸς* (*-κὸν*) *X* 300 *ω* 153
Θανάτου δὲ (*-τοιο*) *μέλαν νέφος ἀμφεκάλυψεν Π* 350 *δ* 180
Θανάτῳ εἵμαρτο ἁλῶναι ω 34 (*Φ* 281 *ε* 312)
Θανέειν (*-νεῖν H* 52) *καὶ πότμον ἐπισπεῖν* δ 562 *μ* 342 (*ε* 308 *ξ* 274)
ἀγορεύεις, |
Θαρσαλέως πολλοῖσι μετ' ἀνδράσιν, οὐδέ τι Θυμῷ | *ταρβεῖς· ἦ ῥά σε οἶνος ἔχει φρένας, ἦ νύ τοι αἰεὶ* | *τοιοῦτος νόος ἐστίν· ὃ καὶ μεταμώνια βάζεις.* | *ἦ ἀλύεις, ὅτι Ἶρον ἐνίκησας τὸν ἀλήτην;* σ 329—33. 89—93
Θάρσει· μή τοι ταῦτα μετὰ φρεσὶ σῇσι μελόντων Σ 463 *ν* 362 *π* 436 *ω* 357
Θάρσει, μηδέ τί Δ 184 *K* 383 δ 825
προσέφη νεφεληγερέτα Ζεύς
Θάρσει, Τριτογένεια, φίλον τέκος· οὔ νύ τι Θυμῷ | *πρόφρονι μυθέομαι· ἐθέλω δέ τοι ἤπιος εἶναι. Θ* 38—40 *X* 182—84
Θαρσύνονθ' ἑτάρους καὶ ἐποτρύνοντα μάχεσθαι. | *ἀγχοῦ δ' ἱστάμενος προσέφη N* 767 f. *P* 683 f.
Θᾶσσον ἵκηαι (*-κέσθαι*) *β* 307 *ο* 201
Θαῦμα ἰδέσθαι E 725 *Σ* 377 *η* 45 *ϑ* 366 (*K* 439 *Σ* 83 *ζ* 306 *ν* 108)
Θαῦμα τέτυκτο (*Θαῦμ' ἐτέτυκτο*) *Σ* 549 *ι* 190
Θαύμαζεν δ' Ὀδυσεὺς (*-σῆα*) *η* 43 *ϑ* 459
Θαυμάζωσιν (*-ζεσκον*) *ἅπαντες ν* 157 *τ* 229
Θεὰ γλαυκῶπις Ἀθήνη E 405. 793. 853 *Σ* 227 *Y* 69 *X* 214 *ξ* 13 *η* 19 (*B* 166 *E* 420. 719. 825 *H* 43 *P* 567 *α* 314 *γ* 330 *ε* 427 *η* 47 *ν* 287. 329. 74. 92. 420 *σ* 158 *φ* 1 u. f. u. s. *ἐνόησε Θεὰ γλ.* u. *προσέειπε Θ. γ.*)
Θεὰ γλαυκῶπις Ἀθήνη | *ὦ πάτερ X* 177 f. (*Θ* 30 f. *α* 44 f. 80 f.)
Θεὰ δέ μευ ἔκλυεν αὐδῆς κ 311. 481
Θεὰ δέ σε (*με*) *γείνατο μήτηρ Δ* 280 *Φ* 109
Θεὰ Θέτις ἀργυρόπεζα I 410 *Σ* 146. 381 *Ω* 120 (*Σ* 127 *T* 28 *Ω* 89)

Θεὰ, Θύγατερ Διὸς E 815 *α* 10 *υ* 61
Θεὰ κατὰ μοῖραν ἔειπες ν 385 *υ* 37
Θεὰ λευκώλενος Ἥρη Δ 55 *E* 755. 75. 84 *Θ* 350 *O* 92. 130 *T* 407 *Φ* 377 (*Δ* 195. 208. 595 *E* 711. 67 *Θ* 381 *Ξ* 277 *O* 78 *Φ* 418. 34)
Θεανὼ καλλιπάρῃος (*-ον Δ* 224) *Z* 298. 302
Θεᾶς καλλιστλοκάμοιο κ 220. 310
Θεᾶς (*-οῦ*) *ὅπα φωνησάσης* (*-σαντος Y* 380) *ω* 535 (*B* 182 *K* 512)
Θέειν (*-ων*) *ἐπὶ νῆας Ἀχαιῶν Ξ* 354 *P* 691
Θεῖον ἀοιδόν α 336 *ϑ* 43. 47
Θεῖον (*-ος*) *ἀοιδὸν* (*-δὸς*), | *Δημόδοκον* (*-κος*) *ϑ* 43 f. *ν* 27 f.
Θεῖον δύσονται (*-σαίατ'*) *ἀγῶνα H* 298 *Σ* 376
Θεῖον ποτὸν β 341 *ι* 205
Θεῖος ἀοιδὸς ϑ 87. 539 *ρ* 359 *ψ* 133. 43 (*Σ* 604 *δ* 17 *ν* 27 *π* 252 *ω* 439)
Θείου (*-ων*) *βασιλῆος* (*-λήων δ* 691) 621 *π* 335
Θείου Ὀδυσῆος β 259 *φ* 244
Θέλγε δὲ Θυμὸν O 594 *σ* 282
Θέμωσε δὲ χέρσον ἱκέσθαι ι 486. 542
Θεοειδὴς | *οὕτω Ω* 372 f. *ο* 271 f.
Θεοὶ αἰὲν ἐόντες Δ 290 (494 *Φ* 518 *Ω* 99 *ε* 7 *ϑ* 306 *μ* 371. 77)
Θεοὶ αὐτοί I 497 *Φ* 215 *α* 384 *λ* 139 u. f.
Θεοὶ αὐτοὶ | *ῥηϊδίως ξ* 348 f. 57 f.
Θεοὶ γόνον (*γάμον*) *ἐξετέλειον I* 493 *δ* 7
Θεοὶ κακὰ κήδεα (*-δε'*) *Σ* 8 *α* 244
Θεοὶ κακότητος ἔλυσαν ε 397 *ν* 321 *π* 364
Θεοὶ κατὰ μακρὸν Ὄλυμπον O 21 *ω* 351
Θεοὶ Κρόνον ἀμφὶς ἑόντες Ξ 274 *O* 225
Θεοὶ μάκαρες Δ 127 *Θ* 550 *Ξ* 143 *μ* 61 *ξ* 83 *σ* 134
Θεοὶ Οὐρανίωνες Δ 570 *P* 195 *Ω* 612 *ν* 41 (*η* 242 *ι* 15)
Θεοὶ πᾶσαί τε θέαιναι Θ 20 *ϑ* 341 (*Θ* 5 *T* 101)
Θεοὶ ῥεῖα ζώοντες Z 138 *δ* 805 *ε* 122
Θεοὶ, τοὶ Ὄλυμπον ἔχουσιν ξ 394 *σ* 180
Θεοὶ φαίνονται (*-νεσθαι Y* 131) *ἐναργεῖς η* 201 *π* 161
Θεοῖς αἰειγενέτῃσιν Γ 296 *Z* 527 *Y* 104 *β* 432 *ξ* 446
Θεοῖς (*-ῷ*) *ἐναλίγκιον* (*-ος*) *ἄντην ω* 371 (*β* 5 *δ* 310)
Θεοῖς ἐπιείκελ' Ἀχιλλεῦ I 485. 94 *X* 279 *Ψ* 80 *Ω* 486 *ω* 36
Θεοῖς μετὰ μ. s. Θεοὺς μ. μ.
Θεοῖσι, τοὶ οὐρανὸν εὐρὺν ἔχουσιν π 211 (*δ* 479 *λ* 133 *ψ* 280)
Θεοῖσιν | *ἀθανάτοισιν* (*-τοις*) *α* 66 f. *δ* 591 f.
Θεοῖσιν ἐπουρανίοισι (*-σιν*) *Z* 129. 31
Θεοῖσιν, | *μήτι ε* 186 f. *ν* 298 f.
Θεὸν ἄμβροτον X 9 *ω* 445
Θεὸν ἀντιάσαντα K 551 u. s. *εἰ Θεὸς ἀντ.*
Θεὸν (*-ὸς*) *ἠδὲ καὶ ἄνδρα* (*ἀνὴρ*) *E* 128 *ε* 194
Θεὸν ἱλάσκεσθαι (*-σκοντο, -σκονται*) *Δ* 386. 472 (*Z* 380. 85)
Θεὸν ὣς εἰσορόωντες η 71 u. s. *Θεοὺς ὡς εἰσ.*
Θεοπροπέων ἀγορεύεις (*-γόρευεν, -ες*) *Δ* 109 *B* 322 *β* 184
Θεὸς ἄμβροτος Y 358 *Ω* 460
Θεὸς ἔμβαλε Θυμῷ N 82 (*τ* 485 *ψ* 260)
Θεὸς (*δ'*) *ὣς τίετο δήμῳ K* 33 *Δ* 58 *N* 218 *ξ* 205 (*E* 78 *Π* 605)
Θεοῦ ὅπα φ. s. Θεᾶς ὅπα φ.
Θεοὺς ἀγορήνδε καλέσσαι (*-λεσσας*) *Y* 4. 16
Θεοὺς, ἐμὲ (*ἐὲ*) *δ' ἔξοχα πάντων Ξ* 257 (*Ω* 113. 34)
Θεοὺς ἔριδι Y 134 *Φ* 390. 94
Θεοὺς (*-οῖς*) *μετὰ μῦθον ἔειπεν Y* 114. 292
Θεοὺς (*-ὸν*) *ὣς εἰσορόωσιν M* 312 *ϑ* 173

Θέουσα θαλάσσης *ν* 88 *ο* 294

Θεόφιν μήστωρ(ι) ἀτάλαντος (*-τον* *Ξ* 318) *Η* 366 *γ* 409 (*Ρ* 477 *γ* 110)

Θεράποντα ποδώκεος Αἰακίδαο *Π* 865 (165 *Ρ* 388)

Θεράποντε κομείτων (*-την*) *Θ* 109. 13

Θεράποντες (*-τας*) *Ἄρηος* *Θ* 79 *Κ* 228 (*Β* 110 *Ζ* 67 *Η* 382 *Ο* 733 *Τ* 78)

Θεράπων ἑῦς *Ν* 246 (*Ψ* 528. 860. 88)

Θεράπων Πηληϊάδεω Ἀχιλῆος *Π* 653 *Ω* 406

Θερμὰ λοετρὰ (*-έτρ᾽* *Θ* 451) *Ξ* 6 *Χ* 444

Θέρμετε (*-το*) *δ᾽ ὕδωρ* *Θ* 426 (*Σ* 348 *Θ* 437)

Θέσαν ἀνθρώποισιν *Ω* 49 *λ* 274 *ἅμα τῷγε κύνες πόδας ἀργοὶ ἕποντο.*

Θεσπεσίην δ᾽ ἄρα τῷγε χάριν κατέχευεν Ἀθήνη· | *τὸν δ᾽ ἄρα πάντες λαοὶ ἐπερχόμενον θηεῦντο.* *β* 11—13 *ρ* 62—64

Θεσπεσίην κατέχευε *η* 42 *Θ* 19

Θεσπεσίῳ (*δ᾽*) *δμάδῳ* *Ν* 797 *Π* 295

Θεσπιδαὲς πῦρ *Μ* 177. 441 *Ο* 597 *Υ* 490 *Φ* 342. 81 *Ψ* 216 *δ* 418

Θέσπιν ἀοιδὴν (*-δὸν*) *α* 328 *Θ* 498 *ρ* 385

Θέτι(δος) καλλιπλοκάμῳ (*-μου*) *Σ* 407 *Υ* 207

Θέτις (*-τιν*) *ἀργυρόπεζα* (*-ζαν* *Π* 574) 222 *Σ* 369 (*Ι* 410 *Σ* 127. 46. 381 *Τ* 28 *Ω* 89. 120)

Θέτις δ᾽ (*Θ᾽*) *ὑπεδέξατο κόλπῳ* *Ζ* 136 *Σ* 398

Θέτις κατὰ δάκρυ χέουσα *Σ* 94 (*Α* 413 *Σ* 428)

Θεῷ ἐναλίγκιος ἄντην s. *Θεοῖς ἐ. ἄ.*

Θεῷ (*-οῖς*) *ἐναλίγκιος αὐδὴν* *Τ* 250 (*α* 371 *ι* 4)

Θεῷ ὣς εὐχετόωντο (*-ώμην*) *Χ* 394 (*Θ* 467 *ο* 181)

Θεῶν (*δ᾽ Μ* 8) *ἀέκητι* *Ο* 720 *γ* 28 *μ* 290

Θεῶν αἰειγενετάων *Β* 400 *Η* 53 *Ξ* 244. 333 *Π* 93 (*ψ* 81 *ω* 373)

Θεῶν ἕδος, αἰπὺν Ὄλυμπον *Ε* 367. 868

Θεῶν ἐν δαιτὶ *γ* 336 *Θ* 76

Θεῶν ἐπιταρρόθῳ (*-ροθός*) *Φ* 289 (*Α* 366 *Υ* 453)

Θεῶν ἔριδι *Α* 8 *Υ* 66

Θεῶν (*-οὺς*) *ἔριδι ξυνιόντων* (*-τας*) *Υ* 66 *Φ* 390

Θεῶν ἰότητι κέονται *λ* 341 *π* 232

Θεῶν μακάρων *Α* 339 (*Θ* 281 *ι* 276. 521)

Θεῶν, οἳ Ὄλυμπον ἔχουσιν *Ε* 890 *Ν* 68 *Ω* 427 *ζ* 240 *Θ* 331 *τ* 43

Θεῶν συμφράσσατο βουλὰς *Α* 540 *δ* 462

Θεῶν τεράεσσι πιθήσας *Α* 398 *Ζ* 183

Θεῶν ὕπατος καὶ ἄριστος *Ψ* 43 (*Τ* 258 *τ* 303)

Θέων δέ οἱ ἄγχι παρέστη *Ο* 442. 649

Θέων ἐπὶ ν. s. *Θέειν ἐ. ν.*

Θηβαίου Τειρεσίαο *λ* 90 (*κ* 492. 565 *λ* 165 *ψ* 323)

Θήβης ἔδος *Α* 406 *λ* 263

Θήησαο (*-το*) *Θυμῷ* *ω* 90 (*ε* 76 *η* 134 *ο* 132)

Θῆκ᾽ ἐς ἀγῶνα φέρων *Ψ* 799. 886

Θῆκε Κρονίων *γ* 88 *π* 291 *φ* 102 (*μ* 399 *ο* 477)

Θῆκε (*κατέθηκε*) *χαμᾶζε* *φ* 136 *χ* 340

Θῆκεν ἄεθλα *Ψ* 653. 700

Θῆκεν ἰδέσθαι *ω* 374 (*Θ* 20 *σ* 195 *ω* 369)

Θῆλύν τε μέλαιναν *κ* 527. 72

Θηλύτεραι δὲ *Θ* 324 u. f.

Θηλύτεραι δὲ γυναῖκες *Θ* 520 u. s. *Θηλυτέρῃσι γυν.*

Θηλυτέρῃσι γυναιξὶ, καὶ ἥ κ᾽ ἐυεργὸς ἔῃσιν. *λ* 434 *ο* 422 *ω* 202

Θηρὶ ἐοικὼς *Γ* 449 *Λ* 546

(*τε*) *καὶ ἔτρεφον* (*-φεν*), *τὼ δὲ ἔφασκον* (*-σκεν*) |

Θήσειν ἀθάνατον καὶ ἀγήρων (*-ραον*) *ἤματα πάντα.* | *ἀλλ᾽* (*-λὰ*) *ε* 135—37 *η* 256—58 *ψ* 335—37

Θῖν᾽ ἁλὸς ἀτρυγέτοιο *Θ* 49 (*Α* 316. 27 *κ* 179)

Θῖν᾽ ἔφ᾽ ἁλὸς πολιῆς *Α* 350 *Ν* 682 *Ξ* 31

Θνητοῖσι βροτοῖσιν *η* 210 (*γ* 3 *μ* 386)

Θνητοῖσι καὶ ἀθανάτοισιν (*-σι*) *Μ* 242 *Υ* 64

Θνητοὺς (*-τοί τ᾽*) *ἀνθρώπους* (*-θρωποι*) *Ξ* 199 *ω* 64

Θνητῷ (*-τὸν*) *ἐόντι* (*-τα*) *Ω* 537 (*Π* 441 *Χ* 179)

Θνητῶν ἀνθρώπων *Α* 339 *Υ* 204 (*Σ* 404 *Υ* 220. 33 *α* 219 *ε* 32 *η* 247 *ι* 521)

Θόας, Ἀνδραίμονος υἱὸς *Β* 638 *Ο* 281 *ξ* 499

Θοὰς ἐπὶ νῆας *Β* 263 *Λ* 568 *Ω* 1 u. ff.

Θοὰς ἐπὶ νῆας Ἀχαιῶν *Β* 8 *Ζ* 52 *Κ* 450. 514 *Λ* 3 *Ω* 564 (*Α* 12. 371 *Β* 17. 168)

Θοὰς ἐπὶ νῆας ἵκοιτο (*-κηαι*) *Π* 247 *Ρ* 622

Θοῇ ἐν (*-νὶ*) *νηΐ* *Ο* 624 *Τ* 331

Θοῇ παρὰ νηΐ *μ* 292 u. f.

Θοῇ παρὰ νηῒ μελαίνῃ *Α* 300 *ο* 258

Θοῇ σὺν νηῒ μελαίνῃ *γ* 61 *κ* 332

Θοὴν ἐπὶ (*ἀνὰ β* 430) *νῆα* *γ* 347 *κ* 244

Θοῆς ἐπὶ (*παρὰ*) *νηὸς* *α* 260 *γ* 431

Θοῆς ἐπὶ νηυσὶν (*-σὶ Ω* 254 *ω* 419) *Κ* 306 *Σ* 259 *Τ* 160

Θόρον, μνήσαντο δὲ χάρμης *Ο* 380 (*Θ* 252 *Ξ* 441)

Θούριδος ἀλκῆς *Λ* 313 *Ν* 197 *Ο* 527 (*Λ* 234. 418 *Ε* 718 *Ζ* 112 *Θ* 174 *Λ* 287. 566. 710 *Μ* 409 *Ν* 116 *Ο* 250. 322. 487. 527. 734 *Π* 270. 357 *Ρ* 81. 185 *δ* 527)

Θοῦρον Ἄρηα *Ε* 30. 35. 355. 454. 830. 904 *Ο* 127. 42 *Φ* 406

Θοῦρος Ἄρης *Ε* 507 *Ω* 498

Θοῷ ἀτάλαντος (*-τον Ρ* 72) *Ἀρηΐ* *Π* 784 u. s. *δὲ Θοῷ ἀτ.*

Θοῶς δ᾽ ἐπὶ δεσμὸν ἰᾶλαι *φ* 241 u. s. *πῶμα, Θοῶς δ᾽ ἐ.*

Θρασειάων ἀπὸ χειρῶν *Ν* 134 *Ψ* 714 *ε* 434 (*Λ* 553. 71 *Ο* 314 *Ρ* 662)

Θρασυμέμνονα Θυμολέοντα *Ε* 639 *λ* 267

Θρασὺν Ἕκτορα *Χ* 455 *Ω* 72. 786 (*Μ* 60. 210 *Ν* 725) *οὐδὲ τοκεῦσιν* |

Θρέπτρα φίλοις ἀπέδωκε, μιννυθάδιος δέ οἱ αἰὼν | *ἔπλεθ᾽ ὑπ᾽ Αἴαντος μεγαθύμου δουρὶ δαμέντι* *Λ* 477—79 *Ρ* 301—3

Θρινακίην (*δ᾽*) *ἐς νῆσον* (*-κίης ἄπο νήσου τ* 275) *μ* 127. 35

Θρόνου (*-νον*) *ἀργυροήλου* (*-ηλον Θ* 65) *χ* 341 u. s. *ἐπὶ θρόνου ἀ.*

Θυγατέρ᾽ ἰφθίμη *κ* 106 *ο* 364

Θυγατέρα ἣν *Ε* 371 *Ν* 376 (*Ζ* 192 *Λ* 226)

Θυγατέρος ἧς *Φ* 504 *τ* 400

Θυγάτηρ ἁλίοιο γέροντος *Ω* 562 *δ* 365 (*Α* 538. 56)

Θυγάτηρ μεγαλήτορος Ἀλκινόοιο *ζ* 196 u. s. *Ναυσικάα, Θυγ.*

Θυγατρῶν εἶδος ἀρίστην (*-στη Β* 715) *Ζ* 252 *Ν* 378 (*Γ* 124 *Ν* 365)

Θυμαλγέα καὶ κακὰ ἔργα *ψ* 64 *ω* 326

Θυμοβόρου (*-ρῳ*) *ἔριδος* (*-δι*) *Η* 210 *Τ* 58

Θυμὸν ἀπηύρα *Ζ* 17 *Π* 828 *Ρ* 236 (*Κ* 495 *Υ* 290 *Φ* 179 *λ* 203)

Θυμὸν ἀπὸ μελέων *Η* 131 *ο* 354

Θυμὸν ἀποπνείων *Λ* 524 *Ν* 654

Θυμὸν ἀπούρας *Φ* 296 *ν* 270

Θυμὸν ἀχεύων *Ε* 869 *Σ* 461 *Ψ* 566 *φ* 318

Θυμὸν ἐλέσθαι *Ε* 852 *Λ* 381

Θυμὸν ἕλωμαι *Ρ* 17 *Υ* 436

Θυμὸν ἐνὶ στήθεσσι(ν) *Λ* 309 *Ι* 637 *Ξ* 316 *Π* 691 *Θ* 178 *κ* 461 *φ* 87 (*Σ* 113 *Τ* 66 u. ff. u. s. *Ὣς φάτο, τῷ δ᾽ ἄρα Θυμ.*)

Θυμὸν (*-μὸς*) *ἐνὶ στήθεσσιν Ἀχαιῶν* *Ν* 808 *Ξ* 40 *β* 90 (*Ι* 8 *Ο* 629)

Θυμὸν (*-μὸς*) *ἐνὶ στήθεσσιν ἐμοῖσιν* *Τ* 271 *ξ* 169

Θυμὸν ἐνὶ στήθεσσιν ἔπειθεν *Ι* 587 u. s. *οὔποτε Θυμ.*

θυμὸν ἐνιπῇ (-πῆς) Ξ 104 υ 266
θυμὸν ἔχοντας (-τα) Τ 229 τ 364
θυμὸν ἔχοντες Ν 487 Π 266 Υ 32 (Ο 710 Π 219 Ρ 267)
θυμὸν ἐχούσας (-χουσιν, -σαι, -σαν, -σα) Π 355 Χ 263 λ 39 ψ 15. 97
θυμὸν | ἤδη ε 222 f. υ 93 f.
θυμὸν (-μὸς) ἰάνθης (-θη) ψ 47 (Ψ 600 Ω 321 ο 165)
θυμὸν ὀλέσσῃ Α 205 u. s. ἀπὸ θυμὸν ὀ.
θυμὸν ὀρίνῃς (-ρινα δ 366) Ω 467. 568
θυμὸς ἀγήνωρ Β 276 Ι 398 Μ 300 δ 658 ι 213 ξ 219 (Υ 406 β 103 κ 406. 66. 75. 550 μ 28. 324. 414 τ 148 ω 138 u. s. καὶ θ. ἀ.)
θυμὸς ἀνῆκεν (-κε Η 152) Ζ 256 Κ 389 Μ 307 Χ 252 (Η 25 Φ 395)
θυμὸς ἀνώγει (-γῃ Ι 101) ο 395 (Θ 322 Σ 176 Υ 77 Χ 142 λ 206 ξ 246 π 466 φ 194)
θυμὸς ἄνωγε(ν) Σ 90 Ω 198 (Ζ 444 Ξ 195 Σ 426 ε 89 σ 409)
θυμὸς ἑκάστου Ο 288 Ψ 370
θυμὸς ἐμοὶ μαχέσασθαι ἀνώγει Η 74 Υ 179
θυμὸς ἐνὶ στήθεσσι(ν) Δ 152. 289 Ι 703 Ν 494 Ξ 39 Ο 701 Ρ 22 ε 191 ο 20 (Δ 360 Η 216 Ι 8 Ο 629 ξ 169. 391 u. ff. u. s. ὄφρ᾽ εἴπω τά με θυμ.)
θυμὸς ἐνὶ στήθεσσι φίλοισιν Δ 313. 60 Ν 73 λ 566 υ 9. 217 ψ 215
θυμὸς ἐνὶ στήθεσσιν ἀνώγει (-γοι) Τ 102 π 141
θυμὸς ἐνὶ στήθεσσιν ἐώλπει Τ 328 υ 328 φ 96
θυμὸς ἐνὶ φρεσὶ μερμηρίζει π 73 υ 38
θυμός. | Τοῖσι(ν) Ο 280 f. (η 184 f. υ 349 f.)
θυμὸς ὑπερφίαλος καὶ ἀτηνής Ο 94 Ψ 611
θυμοῦ δευομένους (-μενον) Γ 294 Υ 472
θυμοῦ καὶ ψυχῆς Λ 334 u. f. τόξον ἀριστῆας κεκαδήσει |
θυμοῦ καὶ ψυχῆς ἐπειὴ (ἐπεὶ) φ 153 f. 70 f.
θυμῷ· | ἀλλ᾽ οὐδ᾽ ὥς λ 87 f. σ 323 f.
θυμῷ | ἀνδρός Γ 139 f. (ψ 100 f. 68 f.)
θυμῷ ἀνιάζων Φ 270 χ 87
θυμῷ. | αὐτὰρ ὁ Β 223 f. Θ 265 f.
θυμῷ | ἔγχος Ν 163 f. Ρ 603 f.
θυμῷ | εἴξας Ι 109 f. Ω 42 f.
θυμῷ· | Ὦ μοι Η 95 f. Σ 53 f.
θῦνε γὰρ (θύνοντ᾽) ἂμ πεδίον Ε 87. 96
θῦνε διὰ προμάχων Ε 250 u. f.
θῦνε διὰ προμάχων, εἴως φίλον ὤλεσε θυμόν Λ 342 Υ 412
θύρας (δ᾽) ἐπέθηκε φαεινάς Ξ 169 φ 45
θύρας πυκινῶς ἀραρυίας ψ 194 (φ 236. 382 u. s. θαλάμοιο θύρ.)
θύρας ὤϊξε Ζ 298 (κ 230. 56. 312)
θυράων ὑψηλάων ι 304 (γ 407 σ 32)
θυρεὸν μέγαν ι 313 (240. 340)
θωρηκος γύαλον· διὰ (ἀπὸ) δ᾽ ἔπτατο πικρὸς ὀϊστὸς Ε 99 Ν 587
θωρήκων τε (-κές τε) Ν 342 Τ 361
θωρῆξαί ἑ (σε) κέλευε (-σε) καρηκομόωντας Ἀχαιοὺς | πανσυδίῃ· νῦν γάρ κεν ἕλοι (-λοις) πόλιν εὐρυάγυιαν | Τρώων· οὐ γὰρ ἔτ᾽ ἀμφὶς Ὀλύμπια δώματ᾽ ἔχοντες | ἀθάνατοι φράζονται· ἐπέγναμψεν γὰρ ἅπαντας | Ἥρη λισσομένη Τρώεσσι δὲ κήδε᾽ ἐφῆπται Β 11—15 (28—32. 65—69)

Ἰαρδάνου ἀμφὶ ῥέεθρα Η 135 γ 292
ἰαχῇ (-χή) τε φόβῳ (-βος) τε Π 373 (Μ 144 Ο 396 Π 366)
ἴδε κείμενον Ο 9 Ω 702
ἴδεν ὀφθαλμοῖσιν (-σι ρ 511) Χ 25 γ 373 (Ε 770 Ρ 466 λ 615 ψ 92)

Ἴδην δ᾽ ἵκανεν (-κέσθην, -κανον) πολυπίδακα, μητέρα θηρῶν Θ 47 Ξ 283 Ο 151
Ἴδης ἐν κνημοῖσι Β 821 Λ 105 Φ 449
Ἴδης ἐν κορυφῇσι Λ 183 Ξ 332 Ο 5 Χ 171
ἴδμεν ὅπως ἔσται τάδε ἔργα Β 252 ρ 78
ἰδνωθεὶς ὀπίσω· ὁ δ᾽ ἀπὸ Μ 205 θ 375
Ἰδομενεῦ, Κρητῶν βουληφόρε Ν 219. 55
Ἰδομενεὺς δ᾽ ἄρα Ε 43 Ν 210. 506
Ἰδομενεὺς δουρικλυτὸς Ε 45 Ν 467. 76 u. f.
Ἰδομενεὺς δουρικλυτὸς ἡγεμόνευεν Β 645. 50
Ἰδομενεύς, Κρητῶν ἀγὸς Ψ 450 u. s. Τὸν δ᾽ αὖτ᾽ Ἰδομ.
Ἰδομενῆος | Μηριόνη (-νης) Ν 248 f. (Η 165 f. Θ 263 f. Ρ 258 f.)
ἴδον ἄνδρα πεσόντα Λ 745 χ 22
ἴδον, καλὴν λ 271. 321
ἴδον ὀφθαλμοῖσιν Γ 169 Κ 275 Ψ 202 μ 258 τ 383 (Ο 488 β 155 δ 269 κ 414 λ 528 ο 484 π 470)
ἰδόντες | θαύμαζον δ 43 f. η 144 f.
ἰδρῶ ἀπεψύχοντο (ἀποψυχθεὶς Φ 561) Λ 621 Χ 2
ἰδρῶ πολλὸν Κ 572. 74
ἰδρὼς | πάντοθεν ἐκ μελέων Π 109 f. Ψ 688 f.
ἰδυίῃσι πραπίδεσσιν Σ 380. 482 η 92 (Λ 608 Υ 12)
ἰδὼν ἀπομόρξατο δάκρυ Β 269 ρ 304
ἰδὼν εἰς οὐρανὸν εὐρύν Τ 257 (Γ 364 Η 178. 201 Φ 272)
ἰδὼν ἐρέειν ὁ γεραιός Γ 191. 225
ἴει (προΐει) χαλκήρε᾽ ὀϊστὸν Ν 650. 62
ἰέμενοι κτεῖναι ξ 282 u. f.
ἰέμενοι κτεῖναι, πρὶν πατρίδα γαῖαν ἱκέσθαι δ 823 u. f.
ἰέμενοι κτεῖναι, πρὶν πατρίδα γαῖαν ἱκέσθαι· | ἀλλὰ τάγ᾽ οὐκ ὀΐω, πρὶν καί τινα γαῖα καθέξει | ἀνδρῶν μνηστήρων, οἵ τοι βίοτον κατέδουσιν ν 426—28 ο 30—32
ἰέμενοι· τὰ δὲ πάντα (πολλὰ) ἐτώσια θῆκεν Ἀθήνη. | τῶν ἄλλος μὲν σταθμὸν ἐϋστάθεος μεγάροιο | βεβλήκει (-κειν), ἄλλος δὲ θύρην πυκινῶς ἀραρυῖαν· | ἄλλου δ᾽ ἐν τοίχῳ μελίη πέσε χαλκοβάρεια χ 256—59. 73—76
ἰέμενός (-νοί Ρ 276) περ α 6 κ 246 ξ 142
ἰέμενος (-νον) Τροίην (-ηνδε) Θ 241 τ 187
ἰέναι καὶ ἄγειν κ 405 ρ 600
ἴεντ᾽ ἀλλήλων ταμέειν χρόα νηλεῖ χαλκῷ Ν 501 Π 761
ἱερὰ καλὰ Λ 727 (Ψ 195. 209 η 191 λ 130 ψ 277)
ἱερὰ ῥέξας (-ζων, -ζον) Α 147 α 61 γ 5
ἱερεύσομεν, αἴ κ᾽ ἐλεήσῃ ν 182 u. s. ἦγις ἠκέστας ἱερεύσ.
ἱερὴ ἷς Τηλεμάχοιο π 476 χ 354 (β 409 σ 60. 405 φ 101. 30)
ἱερὴν ἑκατόμβην Α 99. 431. 43 Ψ 146 υ 276
ἱερὸν μένος Ἀλκινόοιο (Ἀντιν. σ 34) η 167 θ 2. 385 ν 20. 24 (θ 4. 421)
ἱερὸν πτολίεθρον α 2 ι 165
ἵετ᾽ ἀκοντίσσαι, ὁ Ν 585 Π 359
ἵετο γὰρ βαλέειν· τὸν δ᾽ ἔκφερον ὠκέες ἵπποι Π 383. 866
ἵετο δ᾽ αἰεί Ε 434 Ν 424
ἵζε δ᾽ ἐπὶ ε 338 ρ 339
Ἰησονίδης Εὔνηος Η 468 Ψ 747
Ἰθάκη ἔνι οἰνοπα ναίων δ 555 ω 104
Ἰθάκην (-κης) εὐδείελον (-έλου ξ 344) ι 21 τ 132 (ν 212 u. f.)
Ἰθάκην εὐδείελον. ἀλλὰ β 167 ν 325
Ἰθάκηνδε ἰδοίατο νοστήσαντα α 163 λ 361
Ἰθάκης ἐνὶ δήμῳ α 103 ω 284
Ἰθάκης ἐς ξ 126 u. f.
Ἰθάκης ἐς πίονα δῆμον ξ 329 τ 399

Ἰθάκης τε Σάμοιό τε παιπαλοέσσης δ 845 (671 ο 29)
ἰθὺς μεμαῶτε (-τι) X 243. 84
ἴθυσεν (-σαν Δ 507 P 725) δὲ P 353 u. f.
ἴθυσεν δὲ διὰ προμάχων Π 582 P 281
ἱκανέμεν (-κάνεις) ἡμέτερον δῶ δ 139 (Σ 385. 424)
Ἰκαρίου, ὅς β 53 ω 194
ἵκετ' αὖτὴ Δ 466 (ξ 265 ϱ 434)
ἵκετ' αὖτμή Ξ 174 u. s. πυρὸς ἴξ.
ἱκέλη χρυσέῃ Ἀφροδίτῃ Τ 282 Ω 699
ἱκέτης δέ τοι εὔχομαι (-χεται) εἶναι ε 450 π 67
ἵκετο δ' ἐς (εἰς ε 381) η 80 ν 372
ἵκετο δῶμα Φ 44 ϑ 13 σ 421 υ 332 (γ 368 π 78 τ 351 ω 268)
ἵκετο πένϑος Σ 64 Ω 708 ψ 224 (Δ 362 Σ 73)
ἵκοντο δόμους εὐναιετάοντας ω 362 (ϱ 85. 178)
ἵκρια νηὸς (-ῶν O 685) 729 μ 229
Ἰλιόϑι πρὸ Θ 561 K 12 N 349 ϑ 581
Ἴλιον αἰπεινήν O 558 P 328
Ἴλιον εἰς E 210 H 20 u. ff.
Ἴλιον εἰς ἅμ' ἕποντο (-πεσϑαι ω 117) N 717 λ 372
Ἴλιον εἰς εὔπωλον E 551 β 18 u. f.
Ἴλιον εἰς εὔπωλον, ἵνα Τρώεσσι μάχοιτο (-χοίμην λ 169) Π 576 Ξ 71 ἀρηϊφίλων ὑπ' Ἀχαιῶν
Ἴλιον εἰσαναβῆναι (-έβησαν) ἀναλκείῃσι δαμέντας (-τες) P 336 f. (Z 73 f. P 319 f.)
Ἴλιον εἴσω Δ 71 P 159. 63 Ω 145 (Σ 58. 439 τ 182. 93)
Ἴλιον ἐκπέρσαντ' εὐτείχεον ἀπονέεσϑαι B 288 E 716 (B 113 I 20)
Ἴλιον ἐκπέρσαντα Σ 327 u. s. v.
Ἴλιον ἠνεμόεσσαν Ψ 297 (Γ 305 Θ 499 M 115 N 724 Σ 174 Ψ 64)
Ἴλιον ἱρὴν Δ 416 E 648 Σ 270 Φ 515 Ω 383 (H 82. 413. 29 Δ 196 N 657 O 169 P 193 Ω 143 λ 86 ϱ 293)
Ἴλιος ἱρὴ Y 216 (Δ 46. 164 Z 448 Θ 551 Ω 27)
Ἰλίου αἰπεινῆς O 215 (I 419. 686)
Ἰλίου ἐκπέρσαι (-σῃς) εὐναιόμενον πτολίεϑρον B 133 N 380
Ἰλίου ἐκπέρσαντες Φ 433 u. s. v.
Ἰλίου ἐξαλαπάξαι ἐϋκτίμενον πτολίεϑρον Δ 33 Θ 288
Ἰλίου (Ἴλιον) ἐξαλάπαξε (-ξαν) E 642 ϑ 495
Ἰλίου ἱρῆς Φ 128 (Z 96. 277)
Ἰλίου προπάροιϑε (-ϑεν Φ 104) O 66 X 6
ἰμάντα βοὸς Γ 375 ψ 201
ἱμᾶσιν | ἐντέταται (-το) E 727 f. K 262 f.
ἴμεν εἰς ἀγορὴν ϑ 109 (β 10 ν 146)
ἴμεν ἐς κλισίην Π 221 T 241
ἵμερον ὧρσε Ψ 14 ψ 144 (Ψ 108. 53 Ω 507 δ 113. 83 τ 249 ψ 231)
ἵμερος αἱρεῖ Δ 89 (Γ 446 Ξ 328)
ἵν' ἀπέλεϑρον E 245 (H 269 ι 538)
ἵν' ἀϑανάτοισι γ 2 (Δ 2 T 2 Y 235 ε 2 ο 251)
ἵνα γνώωσι καὶ οἵδε Δ 302 Ψ 610
ἵνα εἴδομεν X 244 (Δ 363 Π 19)
ἵνα ϑέσκελα ἔργα Γ 130 λ 610
ἵνα μή μιν ἀποδρύφοι ἑλκυστάζων Ψ 187 Ω 21
ἵνα μή μιν λιμὸς T 348. 54
ἵνα μιν περὶ πατρὸς ἀποιχομένοιο ἔροιτο α 135 γ 77
ἵνα περ τάδε τοι σόα μίμνῃ Ω 382 ν 364
ἵνα πρήσσωμεν (-σῃσιν) ὁδοῖο; | Ὣς ἔφαϑ', οἱ δ' ἄρα Ω 264 f. (γ 476 ο 219)
ἵνα τοι πὰρ ξείνια ϑείω ι 517 (Σ 387 ε 91)
ἶξε ϑεῶν Δ 807 γ 288
ἶξεν δ' ἐς Ω 122. 60
ἶξεσϑαι, τότε δή Δ 182 δ 515
ἶξον δ' ἐς γ 31. 495
ἶξον ἰόντες K 470 Ψ 38
ἰοδνεφὲς εἶρος ἔχουσα (-χοντες) δ 135 ι 426
παλίντονον ἠδὲ φαρέτρη(ν) |
ἰοδόκος (-κον), πολλοὶ δ' ἔνεσαν στονόεντες ὀϊστοὶ φ 11 f. 59 f.
ἰοειδέα πόντον Δ 298 λ 107
ἰοὶ | (-ῶν) ὠκύμοροι (-μόρων) O 440 f. χ 75
ἴομεν· δὴ γὰρ κ 549 ϱ 190
ἴομεν, ἦέ (ἢ) M 328 ω 432
ἴομεν, μή ω 462 (β 404 ω 437)
ἰόντ' ἐπὶ νῆας Ἀχαιῶν O 116 (Ω 118. 46. 95)
ἰόντα (-τε) ϑοὴν διὰ νύκτα μέλαιναν K 394. 468
ἰόντες | Ἀτρείδης γ 276 f. (Δ 232 f. N 604 f.)
ἰὸς χαλκοβαρής O 465 φ 423
ἵππειον (-πείου) δὲ E 799 Ψ 392
ἱππεῦσιν (-πῆας Δ 297) μὲν πρῶτ' (-τα) Δ 301 Ψ 262
Ἱπποδάμαντα δ' ἔπ. s. Χερσιδάμ. δ' ἔπ.
ἵπποι ἀερσίποδες Γ 327 Ψ 475
ἵπποι δ' Αἰακίδαο P 426 u. s. ἵππων Αἰ.
ἵπποι δ' οὐ παρέασι καὶ ἅρματα, τῶν κ' ἐπιβαίην (-ῃς) E 192 Ξ 299
ἵπποι δὲ Θ 179. 564 Ψ 321
ἵπποι | κεἰν' ὄχεα Δ 159 f. O 452 f.
ἵπποις (-ποιν) ἀϑανάτοισιν (-των) Π 154 P 476
ἵπποισιν ἐκέκλετο πατρὸς ἑοῖο T 399 Ψ 402
ἵπποισιν (-ιν E 107) καὶ ὄχεσφιν E 794 M 114 δ 533 (Δ 297 E 219 M 119 I 384 Σ 237)
ἱπποκόμου (-κομοι) κόρυϑος (-ϑες) Π 338 (N 132 Π 216)
ἵππον ἄγων Ψ 577. 96
ἵππος εὔξοον (-τροχον) ἅρμα τιταίνων B 390 M 58
ἱππότα Νέστωρ I 52 u. s. Γερήνιος ἱππ.
ἱππότα Πηλεὺς Π 33 Ψ 89
ἵππουριν· δεινὸν δὲ λόφος καϑύπερϑεν ἔνευεν. | εἵλετο δ' ἄλκιμα δοῦρε δύω, κεκορυϑμένα χαλκῷ Δ 42 f. χ 124 f.
ἵππους Αἰακίδαο δ. s. ἵππων Αἰακ. δ.
ἵππους (-ποι) αὐτοῖσιν ὄχεσφιν Θ 290 Δ 699
ἵππους (-ποι Ψ 578)· αὐτὸς (δ' αὐτὸς) O 457 φ 30
ἵππους δ' εἰς (-πους ἐς Π 728) T 281 δ 601
ἵππους δὲ Δ 680 Ψ 291 Ω 279
ἵππους, ἡμίονοι Ω 697 u. s. f.
ἵππους (ϑ' Ψ 260) ἡμιόνους τε Ω 471. 576. 690
ἵππους (-ποι B 763) μὲν Δ 226 K 567 M 76
ἵππους (-ποις Ψ 372)· οἱ Ψ 131. 496
ἵππους τε Θ 168 u. ff.
ἵππους τε ζεύγνυντ' ἀνά ϑ' ἅρματα ποικίλ' ἔβαινον | ἐκ δ' ἔλασαν προϑύροιο καὶ αἰϑούσης ἐριδούπου ο 145 f. (γ 492 f. ο 190 f.)
ἵππους τε καὶ ἀνέρας ἀσπιδιώτας B 554 Π 167
ἐν ἀγῶνι καϑήμενοι εἰσορόωντο (-ράασϑε) |
ἵππους· τοὶ (οἱ) δὲ Ψ 448 f. 95 f.
ἵππους (-ποις) ὠκύποδας (-πόδεσσιν) E 732 Ψ 504
ἵππων ἀϑαν. s. ἵπποις ἀ.
ἵππων (-πους) Αἰακίδαο δαΐφρονος· οἱ δ' ἀλεγεινοὶ | ἀνδράσι γε ϑνητοῖσι δαμήμεναι ἠδ' ὀχέεσϑαι, | ἄλλῳ γ' ἢ Ἀχιλῆϊ, τὸν ἀϑανάτη τέκε μήτηρ K 402—4 P 76—78
ἵππων ἄλτο χαμᾶζε E 111 Ω 469 (Π 733. 55)
ἵππων ἠνί' Θ 319 u. f.
ἵππων ἠνί' ἔχοντα Θ 121 Π 739
ἵππων μ' (τ') ὠκυπόδων K 535 σ 263
ἵππων ὧσε χαμᾶζε Y 461 (E 835 Δ 143. 320)
ἵππων ὠκειάων Δ 500 H 240
ἵππων | ὠκυπόδων Θ 128 f. u. s. ἵππων μ' ὠκ.
ἱρὰ ϑεοῖσιν α 66 γ 159

ἴρηκι ἐοικὼς | ὠκείῃ *O* 237 f. *Π* 582 f.
Ἶρι θεὰ *O* 206 *Σ* 182
Ἶριν δ' ὦτρυνε *Ω* 143 u. f.
ἶς ἀνέμοιο (-μου *O* 383) *P* 739 *ι* 71 *ν* 276 *τ* 186
ἶσα θεοῖσιν *Φ* 315 *λ* 304. 484
ἶσα φίλοισι *E* 71 *O* 439
ἰσόθεος φὼς *Γ* 310 *I* 211 *Ψ* 569 *α* 324 (*B* 565 *Λ* 212 *H* 136 *Λ* 428. 72. 644 *O* 559 *Π* 632 *Ψ* 677 *υ* 124)
ἶσον γάρ *Γ* 454 *I* 603
ἶσον ἐμοὶ *I* 616 *O* 50 u. f.
ἶσον ἐμοὶ φάσθαι *Λ* 187 *O* 167
ἶσον θυμὸν ἔχοντε (-τες) *N* 704 *P* 720
ἰσόν οἱ (τοι) *O* 183 *ο* 72
ἶσος ἀέλλῃ *Λ* 297 *M* 40
ἶσος Ἄρηϊ *Λ* 604 (295 *N* 802 *ϑ* 115)
ἰσοφαρίζοι (-ζει)· | οὐδέ *I* 390 f. *Φ* 194 f.
ἵσταντο φάλαγγες *B* 558 *N* 126
ἵστασ' ἐμεῖο *N* 448 (*P* 31 *Y* 197)
ἵστατ' ἀειρόμενον (-μένη) *Φ* 327 (*B* 151 *Ψ* 366)
ἵστατο ἰσόθεος φὼς *H* 136 u. s. ἀνίστατο *ι*. *φ*.
ἱστίη τ' Ὀδυσῆος ἀμύμονος, ἣν ἀφικάνω· | ἦ μέν τοι τάδε πάντα τελείεται ὡς ἀγορεύω. | τοῦδ' αὐτοῦ λυκάβαντος ἐλεύσεται ἐνθάδ' Ὀδυσσεύς. | τοῦ μὲν φθίνοντος μηνός, τοῦ δ' ἰσταμένοιο *ξ* 159—62 *τ* 304—7
ἰστὸν δ' εἰλάτινον κοίλης ἔντοσθε μεσόδμης | στῆσαν ἀείραντες, κατὰ δὲ προτόνοισιν ἔδησαν, | ἕλκον δ' ἱστία λευκὰ ἐϋστρέπτοισι βοεῦσιν *β* 424—26 *ο* 289—91
ἱστὸν δ' ἔστησεν (δὲ στήσας) *Ψ* 852 *κ* 506
ἱστὸν ἐποιχομένην (-νης) *Λ* 31 (*ε* 62 *κ* 222)
ἱστὸν ὕφαινε (-φαίνοις *Z* 456, -νει *ο* 517) *Γ* 125 *X* 440
ἱστοὺς (-στὸν) στησάμενοι ἀνά θ' ἱστία λεύκ' ἐρύσαντες *ι* 77 *μ* 402
ἵστω νῦν Ζεὺς *K* 329 u. ff.
ἵστω νῦν Ζεὺς πρῶτα θεῶν, ξενίη τε τράπεζα, | ἱστίη τ' Ὀδυσῆος ἀμύμονος, ἣν ἀφικάνω· *ξ* 158 f. *ρ* 155 f. *υ* 230 f.
Ἵστω νῦν Ζεὺς πρῶτα, θεῶν ὕπατος καὶ ἄριστος *T* 258 *τ* 303
Ἵστω νῦν τόδε Γαῖα καὶ Οὐρανὸς εὐρὺς ὕπερθεν | καὶ τὸ κατειβόμενον Στυγὸς ὕδωρ, ὅστε μέγιστος | ὅρκος δεινότατός τε πέλει μακάρεσσι θεοῖσιν *O* 36—38 *ε* 184—86
ἴσχεο, μηδ' (-δέ *χ* 356) *B* 247 (*λ* 251 *χ* 411)
Ἴσχεσθ', Ἀργεῖοι, μὴ βάλλετε (φεύγετε), κοῦροι Ἀχαιῶν *Γ* 82 *ω* 54
ἰφθίμη(ν) ἄλοχος (-χον) *E* 415 *T* 116
ἴφθιμοι Λύκιοι *M* 417 *Π* 659
ἴφθιμοι, (-μος) Σθένελός *Θ* 114 *Ψ* 511
ἰφθίμους (-μων) ἑτάρους (-ρων) *υ* 20 *ψ* 313
ἶφι ἄνασσεν (-νάσσειν *Z* 478) *λ* 284 *ρ* 443
ἶφι δαμῆναι *T* 417 *σ* 156
ἶφι μάχεσθαι *Λ* 151 *B* 720 *Δ* 287 *E* 606 *M* 367 *Σ* 14 *Φ* 486
Ἴφιτος (-τον) Εὐρυτίδης (-δην) ἐπιείκελος (-λον) ἀθανάτοισιν *φ* 14. 37
ἰῷ ἀπὸ νευρῆς *Λ* 476. 664
ἰὼν ἀνὰ οὐλ. s. κιὼν ἀ.
ἰὼν εἰς οὐρανὸν εὐρύν *E* 867 *Φ* 522
ἰὼν, καὶ ἀκόντισε δουρὶ φαεινῷ, | καὶ βάλε *Λ* 577 f. (*E* 611 f. *P* 347 f.)
ἰὼν καί μιν πρὸς μῦθον ἔειπεν *Λ* 429 (*H* 46 *Θ* 280)
ἰὼν κατ' ἄρ' ἕζετο *γ* 469 *π* 46 (*ρ* 466 *σ* 110)
ἰὼν ὦτρυνον ἑταίρους *κ* 546 u. s. αὐτὰρ ἐγὼν ἐπὶ νῆα *κ*.

κἀδ δ' ἄρ' ἐπὶ *Π* 410 *ν* 119
κἀδ δ' ἄρ' Ὀδυσσῆ (-σῆϊ) *ζ* 212 *ν* 73
κἀδ δ' ἔβαλε (-λον) προπάροιθε νεὸς *ι* 482 *κ* 172
κἀδ δ' ἔβαλε προπάροιθε (μετόπισθε) νεὸς κυανοπρῴροιο. | τυτθὸν ἐδεύησεν δ' οἰήϊον ἄκρον ἱκέσθαι. | ἐκλύσθη δὲ θάλασσα κατερχομένης ὑπὸ πέτρης· | τὴν *ι* 482—85. 539—42
κἀδ δ' ἐκ πασσαλόφι κρέμασεν φόρμιγγα λίγειαν *ϑ* 67. 105
κἀδ δ' ἔπεσ' ἐν κονίῃσι μακὼν *σ* 98 u. f.
κἀδ δ' ἔπεσ' ἐν κονίῃσι μακών, ἀπὸ δ' ἔπτατο θυμός *Π* 469 *κ* 163 *τ* 454
κἀδ δ' ἔπεσεν (-σε) *Λ* 676 *ω* 540
κἀδ δ' ἴζον πὰρ (-ρὰ) *Φ* 520 *Ψ* 28
κἀδ δέ κεν εὐχωλὴν Πριάμῳ καὶ Τρωσὶ λίποιμεν | Ἀργείην Ἑλένην *Δ* 173 f. u. s. f.
κἀδ δέ κεν εὐχωλὴν Πριάμῳ καὶ Τρωσὶ λίποιεν (-τε) | Ἀργείην Ἑλένην, ἧς εἵνεκα πολλοὶ Ἀχαιῶν | ἐν Τροίῃ ἀπόλοντο, φίλης ἀπὸ πατρίδος αἴης. | ἀλλ' ἴθι νῦν κατὰ λαὸν Ἀχαιῶν χαλκοχιτώνων· (μηδέ τ' ἐρώει,) | σοῖς (δ') ἀγανοῖς ἐπέεσσιν ἐρήτυε φῶτα ἕκαστον, | μηδὲ ἔα νῆας ἅλαδ' ἑλκέμεν ἀμφιελίσσας. | Ὣς *B* 160—66. 76—82
καθ' ἵππων ἀΐξαντε (-τα) *Z* 232 (*Λ* 423 *Y* 401)
καθ' ὅμιλον· ἀλεξέμεναι *Λ* 469 *P* 365
καθαπτόμενος (-νοι *β* 240) ἐπέεσσιν *γ* 345 *κ* 70
καθαπτόμενος προσέειπεν | Ὤ γέρον *β* 39 f. *ω* 393 f.
καθαρὰ χροῒ εἵματ' (-μαθ') *ζ* 61 (*δ* 750. 59 *ρ* 48. 58)
καθέζετ' ἐπὶ θρόνου ἔνθεν ἀνέστη *ε* 195 u. s. ἂψ δ' αὖτις κατ' ἄρ' ἕζ.
καθέζετο χεῖρε *π*. s. ὁ δ' ἕζετο *χ*.
καθεζώμεσθα κιόντες *Y* 136 *α* 372
καθεῦδε μυχῷ δόμου ὑψηλοῖο *γ* 402 *δ* 304
καθήμενοι εἰσορόωσαι (-ωντο) *Δ* 9 *Ψ* 448
καθήμενοι (-νος, -νον), οὐδὲ *Ω* 403 *δ* 539 *ε* 151 u. s. f.
καθήμενος (-νοι), ἔνθα *ε* 82 *η* 203
καθήμενος· οὐδέ τί *β* 369 *κ* 497
καθύπερθεν ἔρεψαν (-ψα) *Ω* 450 *ψ* 193
καὶ ἀγακλυτὸν Ἰδομενῆα *Z* 436 *ξ* 237
καὶ Ἀγήνορα δῖον *Λ* 59 *N* 490 *Π* 535
καὶ ἀγήρως (-ρων) ἤματα πάντα *η* 94 (*Θ* 539 *ε* 136 *η* 257 *ψ* 336)
καὶ ἀγλαὰ δῶρα *λ* 357 *σ* 279
καὶ ἀγλαὰ ἔργα *κ* 223 (*ν* 289 *ο* 418 *π* 158)
καὶ ἀεικέα ἕσσο (-σαι) *π* 199 *ω* 250
καὶ ἀθάνατοι *E* 342 u. f.
καὶ ἀθάνατοι θεοὶ ἄλλοι *γ* 346 *φ* 365 (*ξ* 53. 119 *σ* 112 u. f.)
καὶ ἀθάνατοι θεοὶ ἄλλοι | ὀπτότεροι (-τέρῳ) *Γ* 298 f. 308 f.
καὶ ἀθανάτοισι *ρ* 601 u. ff.
καὶ ἀθανάτοισι θεοῖσιν *ε* 447 *π* 265
καὶ ἀθανάτοισι μάχονται (-χοίμην) *E* 380 *Y* 367
καὶ ἀθανάτοισιν ἀνάσσει *M* 242 u. s. ὅστε θεοῖσι *κ*.
καὶ Ἀθήνη (-νῃ *Λ* 736, -νης *Y* 94) *Θ* 287 *ξ* 216 (*Y* 115 *Φ* 284)
καὶ αἰδοίη (-η) παράκοιτι (-τις) *γ* 381. 451
καὶ αἴθοπα οἶνον *Ω* 641 *μ* 19 *τ* 197
καὶ αἵματι καὶ *Π* 639 *Φ* 325
καὶ Αἰνείας *Ξ* 425 *Y* 347
καὶ ἀκόντισε δουρὶ *E* 533 u. f.
καὶ ἀκόντισε δουρὶ φαεινῷ *N* 403 *P* 574 (*Λ* 496 *E* 611 *Λ* 577 *O* 573 *P* 347)
καὶ ἄλγεα πολλὰ μογήσας *β* 343 *γ* 232

καὶ ἀλείφατι ω 45. 67. 73
καὶ Ἀλεξάνδρου ἕνεκ᾽ Γ 100 Ζ 356
καὶ ἀλεύατο κῆρα μέλαιναν Λ 360 (Γ 360 Η 254)
καὶ Ἀλκίνοον (-νόῳ) βασιλῆα (-ϊ) η 141 ν 62
καὶ ἀλλήλοισι (-λησι ζ 211) Ζ 218 Μ 274
καὶ ἀλλήλους Λ 171 δ 192 u. f.
καὶ ἀλλήλους ἐνάριζον Ι 530 Ρ 413
καὶ ἄλλοι ἐϋκνήμιδες Ἀχαιοὶ Λ 17 Ξ 49 (Ψ 272. 658)
καὶ ἄλλοι Τρῶες ἀγαυοί Η 386 Κ 563
καὶ ἄλλοις ἀθανάτοισιν Β 49 γ 333 (Ζ 259 Ν 818)
καὶ ἄλλοισιν (-σι Ν 454) Ι 346 β 166
καὶ ἄλλοτε δουρὶ φόβησεν (-βῆσαι) Υ 90. 187
καὶ ἄλλους | ἀνθρώπους ν 213 f. (π 227 f. υ 187 f.)
καὶ ἄλλους ὄρνυθι λαοὺς Ο 475 Τ 139
καὶ ἄλλων μῦθον Β 200 β 314
καὶ ἀμβροσίην ἐρατεινὴν Τ 347. 53
καὶ ἀμείβετο μύθῳ Ω 424 (200 ο 434. 39 ζ 67)
καὶ ἀμεινονας (-νες) Κ 556 Ψ 479
καὶ ἀμύμονα τ 332 u. f.
καὶ ἀμύμονα Πουλυδάμαντα Λ 57 Ν 790
καὶ ἀμύμων α 232 γ 111
καὶ ἀμύνειν (-νει Π 265) ω 380 (Ο 255 Ρ 563 Φ 231)
καὶ ἀμφ᾽ ὀβελοῖσιν ἔπειρεν (-ραν) Ι 210 ξ 75 (Λ 465 Β 428 γ 462 μ 365)
καὶ ἀμφαδίην Η 196 Ν 356
καὶ ἀνάγκῃ Ο 199. 655 ε 154 κ 434 ν 307 χ 451
καὶ ἀνάσχεο, κηδομένη περ Λ 586 Ε 382
καὶ ἀνωγέμεν ἄλλους Ν 56 π 433
καὶ ἀοιδῆς ϑ 429 φ 406
καὶ Ἀπόλλων Π 845 ο 245 (Θ 540 Μ 17. 34 Ν 827)
καὶ ἀργαλέος Σ 119 Τ 214
καὶ ἀρείους Π 557 ι 48
καὶ ἄρμασι κολλητοῖσιν Ψ 286 ρ 117 (Δ 366 Λ 198)
καὶ ἅρματα ποικίλα χαλκῷ Δ 226 Κ 322. 93
καὶ ἀσπίδες ὁμφαλόεσσαι Μ 161 Ν 264 Π 214 Τ 360
καὶ ἀτερπέϊ (-α) χώρῳ (χῶρον) | ἀλλ᾽ η 279 f. λ 94 f.
καὶ Αὐγειὰς ἐρατεινὰς Β 532. 83
καὶ αὖτῆς (-τὴν Ι 547) Ε 732 Ξ 96
καὶ Αὐτομέδων Π 148. 219
καὶ αὐτὸς | ϑυμῷ Η 191 f. μ 57 f.
καὶ ἀφνειοὶ καλέονται ο 433 (ρ 423 τ 79)
καὶ Ἀχαιούς Β 530 Ε 32 Ο 135 (Γ 264 Δ 70 Η 35 Λ 533 Ο 6 Ρ 458 Υ 24)
καὶ Ἀχαιῶν φύλοπις αἰνή Ζ 1 u. s. Τρώων καὶ Ἀχ.
καὶ ἀχνύμενοί περ Β 270 Μ 178 Ο 651
καὶ ἀχνύμενοί (-νός) περ ἀνάγκῃ Μ 178 Ο 133
καὶ ἀχνύμενοί (-νός) περ ἑταίρου Ο 651 (Θ 125. 317)
καὶ ἀχνύμενός περ Ο 133 δ 553 u. s. v.
προΐει δολιχόσκιον ἔγχος, |
καὶ βάλε Πριαμίδαο κατ᾽ ἀσπίδα πάντοσ᾽ ἴσην. | διὰ μὲν ἀσπίδος ἦλϑε φαεινῆς ὄβριμον ἔγχος, | καὶ διὰ ϑώρηκος πολυδαιδάλου ἠρήρειστο· | ἀντικρὺ δὲ παραὶ λαπάρην διάμησε χιτῶνα | ἔγχος· ὁ δ᾽ ἐκλίνϑη καὶ ἀλεύατο κῆρα μέλαιναν Γ 355—60 Η 249—54
προΐει δολιχόσκιον ἔγχος, |
καὶ βάλεν Ἀτρείδαο (Αἰνείαο) κατ᾽ ἀσπίδα πάντοσ᾽ ἴσην Γ 346 f. Υ 273 f.
ἀμπεπαλὼν προΐει δολιχόσκιον ἔγχος, |
καὶ βάλεν ω 522 f. (Γ 355 f. Ε 280 f. Η 244 f. Λ 349 f. Ρ 516 f. Χ 289 f.)
καὶ βάλεν, οὐδ᾽ Λ 376 u. f.

καὶ βάλεν, οὐδ᾽ ἀφάμαρτε Λ 350 Ν 160
καὶ Βορέης Υ 223 ε 296 ι 81
καὶ γὰρ δὴ Π 810 Τ 95 τ 510 χ 29
καὶ γὰρ ἐγὼ Δ 43. 58 η 24 u. f.
καὶ γὰρ ἐγώ ποτ᾽ σ 138 u. s. f.
καὶ γὰρ ἐγώ ποτε οἶκον ἐν ἀνθρώποισιν ἔναιον | ὄλβιος ἀφνειὸν καὶ πολλάκι δόσκον ἀλήτῃ, | τοίῳ ὁποῖοι ἔοι καὶ ὅτευ κεχρημένος ἔλϑοι· | ἦσαν δὲ δμῶες μάλα μυρίοι ἄλλα τε πολλὰ | οἷσίν τ᾽ εὖ ζώουσι καὶ ἀφνειοὶ καλέονται. | ἀλλὰ Ζεὺς ἀλάπαξε Κρονίων -ἤϑελε γάρ που- ρ 419—24 τ 75—80
καὶ γὰρ ἐγὼν Β 377 Ζ 365 u. f.
καὶ γὰρ ἐγὼν ἐπίκουρος ἐὼν Γ 188 Ε 478
καὶ γὰρ ἐμὸς (-μοὶ) δ 199 ε 190
καὶ γὰρ κείνῳ (κεῖνος) β 171 ξ 70
καὶ γὰρ νῦν Χ 46 ν 131 ρ 566
καὶ γάρ τίς τ 265 u. f.
καὶ γάρ τίς ϑ᾽ ἕνα Β 292 ψ 118
βίῃ πολὺ φέρτερος εἶναι
καὶ γενεῇ πρότερος· τοῦ (σὸν) δ᾽ οὐκ ὄϑεται φίλον ἦτορ | ἶσον ἐμοὶ (-σόν οἱ) φάσϑαι, τόντε στυγέουσι καὶ ἄλλοι Ο 165—67. 81—83
καὶ γνώμεναι Φ 266. 609
καὶ γούνατ᾽ ὀρώρῃ Λ 477 σ 133
καὶ δ᾽ ἄλλῳ (-λῃ) νεμεσᾶτον (-σῶ), ὅτις (ἥτις) τοιαῦτά γε ῥέζοι Ψ 494 ζ 286
καὶ δ᾽ ἄλλως Υ 99 u. s. v.
καὶ δ᾽ ἂν τοῖς ἄλλοισιν ἐγὼ (ἔφη) παραμυϑησαίμην (-σασϑαι) | οἴκαδ᾽ ἀποπλείειν, ἐπεὶ οὐκέτι δήετε τέκμωρ | Ἰλίου αἰπεινῆς· μάλα γὰρ ἔϑεν εὐρύοπα Ζεὺς | χεῖρα ἑὴν ὑπερέσχε, τεϑαρσήκασι δὲ λαοί Ι 417—20. 684—87
καὶ δ᾽ αὐτοὶ τόδε Μ 272 φ 110
καὶ δ᾽ αὐτὸς Η 173 u. s. v.
καὶ δ᾽ ἐμοὶ (δέ σοι) αὐτῷ ϑυμὸς ἐνὶ Ν 73 Τ 178
καὶ Δαρδανίδων (-δες) βαϑυκόλπων (-κολποι) Σ 122. 339
καὶ δάσκιος (-ον) ὕλη(ν) Ο 273 ε 470
καὶ δὲ σοὶ αὐτῷ Τ 178 Ψ 80 ζ 60
καὶ δὲ σοὶ ὧδ᾽ αὐτῇ πολὺ κάλλιον ζ 39 ρ 583
καὶ δείδια μή δ 820 ρ 188
καὶ δείδιε (-ας) π 306 σ 80
καὶ δεικανόωντο (-ωντ᾽) Ο 86 σ 111
καὶ δέπα(ς) ἀμφικύπελλον (-λα υ 153) ϑ 89 χ 86
καὶ δὴ κακὰ πολλὰ ἔοργεν Θ 356 (Ε 175 Π 424)
καὶ δή μιν Ζ 52 Χ 457
καὶ δή μοι (οἱ) Λ 161 χ 249
καὶ δηϊοτῆτα Ν 250 (Η 29 Μ 181. 244 Υ 124)
καὶ δηϊοτῆτος Ε 348 Η 290
καὶ διὰ ϑώρηκος πολυδαιδάλου ἠρήρειστο Λ 136 (Γ 358 Η 252 Λ 436)
καὶ Διὶ πατρὶ Ο 637 Υ 192 ω 518
καὶ δῖος Ἀχιλλεύς Α 7 Υ 160
καὶ δῖος Ὀδυσσεύς Γ 314 Η 168 Ι 169 Τ 48. 310 δ 280 (Λ 767 γ 126)
καὶ δῖος ὑφορβὸς π 333 ρ 183 (ο 301 π 1 ρ 260)
καὶ δίπλακα Ψ 253 τ 241
καὶ δύ᾽ ἐόντε Μ 171 Ν 236
καὶ δύο δοῦρε α 256 μ 228 π 295 (σ 377 χ 101)
καὶ δῶμα καὶ αὐλὴν Ζ 316 χ 494
καί ἑ (με) φύλασσε Γ 408 Κ 291
καὶ ἔγχεσι πεφρικυῖαι Λ 282 Η 62
καὶ ἐγχέσιν ἀμφιγύοισιν Ο 712 π 474 (Ν 147 Ξ 26 Ο 278 Π 637 Ρ 731 ω 527)
καὶ ἐδωδῇ (-δῆς, -δὴν) Ρ 225 Τ 167 δ 105
καὶ εἶδος ἀγητὸν Χ 370 ξ 177
καὶ εἰλίποδας ἕλικας βοῦς ι 46 (Ι 466 Ψ 166 α 92 δ 320)
καὶ εἰν Ἀΐδαο λ 211 u. f.
καὶ εἰν Ἀΐδαο δόμοισι (-μοις ω 204) Ψ 103 (Χ 52 Ψ 19. 179 δ 834 ο 350 υ 208 ω 264)

καὶ εἰς ἐνιαυτὸν λ 356 ξ 196
καὶ ἐκτελέσειεν ἀέθλους ϑ 22 u. s. τόξου πειρώμ.
καὶ Ἕκτορα δῖον N 129 (X 395 Ψ 24)
καὶ Ἕκτορι χαλκοκορυστῇ E 699 N 720
καὶ Ἕλικας βοῦς Σ 524 μ 136 ω 66
καὶ ἑμ᾽ ἄμμορον Z 408 Ω 773
καὶ ἑμπεδα πάντα φυλάσσειν (-σει, -σω) β 227 (λ 178 τ 525)
καὶ ἐμῶν ἐμπάζεο μύθων α 271. 305
καὶ ἐν ϑανάτοιό περ αἴσῃ Ω 428. 750
καὶ ἐναντίβιον μαχέσασθαι Θ 168. 255
καὶ Ἔννομος (-μον) οἰωνιστής (-στήν) B 858 P 218
καὶ ἐξ ὕπνου (μ᾽) ἀνεγείρεις (-γειρεν) ψ 16. 22
καὶ ἐξερέεινεν (-νον τ 463) ἕκασια κ 14 μ 34
καὶ ἐπ᾽ αὐτῷ κῦδος ἔϑηκεν Ψ 400. 6
καὶ ἐπαινὴ Περσεφόνεια I 457 u. s. Ἀΐδην καὶ ἐπ.
καὶ ἐπὶ κτέρεα κτερίσαιεν (-σειεν). | ἀλλ᾽ Ω 38 f. γ 285 f.
καὶ ἐπὶ στάθμην ἴϑυνεν (-να) φ 121 (ε 245 ρ 341 φ 44 ψ 197)
καὶ ἐπὶ χϑονὶ δερκομένοιο A 88 π 439
καὶ Ἐπίστροφον B 692 u. s. f.
καὶ Ἐπίστροφος ἦρχον B 517. 856
καὶ ἐπίφρονι (-να) βουλῇ (-λήν) γ 128 π 242
καὶ ἐσϑλὸς ἐὼν ἀγορεύεις Π 627 ρ 381
καὶ ἐσόψομαι (-ψεται) ὀφϑαλμοῖσιν E 212 Ω 206
καὶ ἐσσομένοισι(ν) (-νῃσιν λ 433) ϑ 580 (Γ 287. 460 u. f.)
καὶ ἐσσομένοισι πυϑέσϑαι X 305 γ 204 λ 76 φ 255 (B 119 ω 433)
καὶ ἔσχεϑεν ἱέμενόν περ φ 129 u. s. ἀλλ᾽ Ὀδυσεὺς κατέρυκε κ.
καὶ ἑταίρους O 671 (ο 309 π 84 u. f.)
καὶ ἑταίρους, οἵ τοι (οἱ) H 295 τ 219
καὶ ἑταίρων (-ρους), οἵ τοι (οἱ) ἕπονται (-το) ο 262 τ 219
καὶ ἕτερφε τυτϑὸν ἐόντα α 435 ψ 325
καὶ εὐκνήμιδας Ἀχαιοὺς Γ 156 (343 Δ 80)
καὶ εὐρυάγυια (-αν) Δ 52 η 80
καὶ εὐχόμενος ἕπος ηὔδα K 461 Δ 379 Ξ 500 Υ 424 (N 619 P 537 Φ 183)
καὶ ἐχέφρονα (-νι) Πηνελόπειαν (-πείῃ) ν 406 π 458
καὶ ἐχέφρων I 341 δ 111 ν 332
καὶ Ἠὼ δῖαν ἔμιμνεν. | αὐτὰρ I 662 f. τ 50 f.
καὶ ϑαρσαλέος (-ον) πολεμιστής (-στήν) Φ 589 (E 602 Π 493 X 269)
καὶ ϑεῖος ἀοιδὸς π 252 ω 439
καὶ ϑεοὶ ἄλλοι Ξ 120 Υ 149. 94 ι 479 ψ 352
καὶ ϑεοὶ (-ὸς) αὐτοὶ (-τὸς) I 497 μ 38 ἀϑανάτοισι φαείνοι (-εινε) |
καὶ ϑνητοῖσι βροτοῖσιν ἐπὶ ζείδωρον ἄρουραν γ 2 f. μ 385 f.
καὶ ϑυμὸς ἀγήνωρ Υ 174 u. s. κραδίη καὶ ϑ.
καὶ Ἰαμενὸν καὶ Ὀρέστην M 139. 93
καὶ Ἰδομενῆα ἄνακτα B 405 τ 181 (K 112 O 301)
καὶ ἴσχεο μηδ᾽ λ 251 χ 411
καὶ ἴφϑιμόν (-φϑίμῳ) περ ἐόντα (-τι) Π 620 (M 410 Υ 356)
καὶ κατένευσα (-σας) Δ 267 (O 374 ν 133)
καί κε τὸ βουλοίμην, καί κεν πολὺ κέρδιον εἴη (ἦεν Γ 41) λ 358 υ 316
καί κεν δὴ πάλαι E 898 υ 222
καὶ κήδε᾽ ὀπίσσω | ἔσσει᾽ (-σοντ᾽) Δ 270 X 488
καὶ κλισιάων M 155 (B 91. 208. 464 Λ 803 N 723 Ξ 146 Π 45. 376)

καὶ κόρυϑα βριαρήν Δ 375 X 112
καὶ κόρυϑες N 265 u. s. v.
καὶ κῦδος ἀρέσϑαι χ 253 (P 287. 419)
καὶ κῦδος ἄρηται (-αι) Ξ 365 Π 84
καὶ κῦδος ὄπασσον (-πάζει) H 205 ο 320
καὶ κύματα μακρά ε 109 ω 110 καὶ δύο δοῦρε |
καὶ κυνέῃ (-ην) πάγχαλκος (-κον), ἐπὶ κροτάφοις ἀραρυῖα (-αν) σ 377 f. χ 101 f.
καὶ κύνεον ἀγαπαζόμεναι (-νοι φ 224) κεφαλήν τε καὶ ὤμους ρ 35 χ 499
καὶ κύντερον ἄλλο λ 427 υ 18
καὶ κῶας ἐπ᾽ αὐτοῦ τ 97 (φ 177. 82)
καὶ λάβε (-βὲ) γούνων Δ 500 (407. 557 Φ 68 κ 323)
καὶ λαὸν Ἀχαιῶν K 14 (I 424. 681)
καὶ λίην Θ 358 T 408 ν 393 ρ 312 u. ff.
καὶ λίην κείνη γε μένει τετληότι ϑυμῷ | σοῖσιν ἐνὶ μεγάροισιν· ὀϊζυραὶ δέ οἱ αἰεὶ | φϑίνουσιν νύκτες τε καὶ ἤματα δακρυχεούσῃ λ 181—83 π 37—39
καὶ λίην κεῖνός α 46 γ 203
καὶ λίην κεῖνός (κείνῳ) γε α 46 ο 155
καὶ λίην σε (σέγ᾽) Δ 553 ι 477
καὶ λίσσεται (-αι) ϑ 30 (δ 347 ρ 138)
καί μ᾽ ἀπάτησεν (-σας) I 344 O 33
καί μ᾽ ἐλέησεν (-σον) ξ 279 (Φ 74 X 82 χ 312. 44)
καί μ᾽ ἐσάωσεν δ 364 u. s. ἐρρύσατο καὶ ἐσ.
καί μ᾽ ὀλοφυρόμενοι ἔπεα πτερόεντα προσηύδων κ 418 u. s. f. u. καί ῥ᾽ ὀλοφ. γούνων |
καί μ᾽ ὀλοφυρόμενος (-μένη) ἔπεα πτερόεντα προσηύδα κ 264 f. 323 f.
καὶ μακρὸν (-κρὸς) Ὄλυμπον (-πος) E 398 O 193
καὶ μακρὸν ὀχῆα M 121 (291 N 124)
καὶ μάλα περ Δ 217 ϑ 316
καὶ μάλα τειρόμενοί (-νον) Z 85 η 218
καὶ μαχόμην Δ 271 H 154
καί με φύλ. s. καί ἑ φ.
καὶ μέγ᾽ ἀάσϑη Π 685 δ 503
καὶ μείλινα δοῦρα N 715 T 361
καὶ μέλαν αἷμα Σ 583 (K 298. 469 Ψ 806)
καὶ Μελάνιππον Θ 276 Π 695 T 240
καὶ μέλιτι γλυκερῷ υ 69 ω 68
καὶ μεμαῶτα (-τας I 655) O 276. 98
καὶ μέν οἱ Z 194 τ 244
καὶ μὲν τοῖσιν (τοῖς) Δ 269 ξ 88
καὶ μὲν τῶν Z 27 Ψ 174 κ 13
καὶ μένε᾽ ἀνδρῶν δ 363 (Δ 447 Θ 61)
καὶ Μενέλαος (-ον P 507. 626) Θ 261 Ψ 566
καὶ μήδεα πυκνά Γ 202. 8
καί μιν ἀμειβόμενος ἔπεα πτερόεντα προσηύδα O 48 Ψ 557
καί μιν ἔγωγ᾽ (ἐγὼ) E 190 Z 221
καί μιν ἔπειτα Κόωνδ᾽ εὐναιομένην ἀπένεικας Ξ 255 O 28
καί μιν ἔφην δ 171 ξ 176 προσαΐξας λάβε γούνων, |
καί μιν λισσόμενος ἔπεα πτερόεντα προσηύδα χ 342 f. 65 f. λάβε γούνων, |
καί μιν λισσόμενος ἔπεα πτερόεντα προσηύδα· | Γουνοῦμαί σ᾽, Ὀδυσεῦ· σὺ δέ μ᾽ αἴδεο καί μ᾽ ἐλέησον χ 310—12. 42—44
καί μιν μακρότερον (-τέρην) καὶ πάσσονα ϑῆκεν ἰδέσϑαι ϑ 20 σ 195
καί μιν (τιν᾽) οἴω Ξ 456 ν 394
καί μιν πρὸς μῦϑον ἔειπεν ρ 414 υ 261 ψ 165 (Θ 280 Δ 429 Ψ 68 Ω 682 δ 803 ζ 21 υ 32 u. ff.)
καί μιν πρὸς μῦϑον ἔειπεν | Ἔγρεο ο 45 f. ψ 4 f.
καί μιν πρὸς μῦϑον ἔειπεν | Ἕκτορ H 46 f. Δ 522 f.

καί μιν ὑπόδρα ἰδὼν *B* 245 (ρ 459 σ 388)
καί μιν φωνήσας ξ 439 u. ff.
καί μιν φωνήσας (-σασ᾽ *O* 35. 89 β 269 η 236 ϑ 442 ν 290 ψ 34) ἔπεα πτερόεντα προσηύδα *A* 201 *B* 7 *N* 750 *Π* 6 *P* 74 *Y* 331 *Φ* 73 *Ψ* 625 *Ω* 517 ε 172 ϑ 346 ν 253 π 180 σ 104 χ 410 ω 372 u. ff. u. s. καί σφεας φωνήσ. ἰδὼν κρείων Ἀγαμέμνων, |
καί μιν φωνήσας ἔπεα πτερόεντα προσηύδα *Δ* 368 f. u. s. καὶ τοὺς μὲν γήθησεν ἰδ. ἰάνθη. |
καί μιν φωνήσας ἔπεα πτερόεντα προσηύδα (-δων) *Ψ* 600 f. δ 549 f.
καί μιν φωνήσας ἔπεα πτερόεντα προσηύδα (-δων) | Ἀτρείδη *Ξ* 138 f. λ 396 f.
καί μιν φωνήσας (-σασ᾽) ἔπεα πτερόεντα προσηύδα | Σχέτλιός ἐσσι (-οί ἐστε) *K* 163 f. ε 117 f.
καί μιν φωνήσας (-σασ᾽) ἔπεα πτερόεντα προσηύδα | Χαῖρέ ν 58 f. u. ff.
καί μιν φωνήσας (-σασ᾽) ἔπεα πτερόεντα προσηύδα | Χαῖρε ξεῖνε (-ν᾽) α 122 f. ϑ 460 f.
καί μιν φωνήσας ἔπεα πτερόεντα προσηύδα | Χαῖρε, πάτερ ὦ ξεῖνε ϑ 407 f. ν 198 f.
καί μιν φωνήσας ἔπεα πτερόεντα προσηύδα· | ³Ὦ γέρον *Δ* 312 f. *Θ* 101 f.
καί μιν φωνήσας ἔπεα πτερόεντα προσηύδα | ³Ὦ φίλ᾽ ἐπεὶ ω 399 f. u. f.
καί μιν φωνήσας ἔπεα πτερόεντα προσηύδα· | ³Ὦ φίλ᾽, ἐπεί σε πρῶτα (ϑύοντα) κιχάνω τῷδ᾽ ἐνὶ χώρῳ ν 227 f. ο 259 f.
καί μιν φωνήσας ἔπεα πτερόεντα προσηύδα | ³Ὦ φίλε ξ 114 f. u. s. v.
καί μιν φωνήσας ἔπεα πτερόεντα προσηύδων κ 482 λ 209 μ 296 (λ 56 u. s. v. u. καί σφεας φωνήσ.)
καί μοι κτήματ᾽ ἔδειξεν ὅσα ξυναγείρατ᾽ Ὀδυσσεὺς ξ 323 τ 293
καί μοι νημερτὲς ἐνίσπες *Ξ* 470 (γ 101 δ 331)
καί μοι ὄμοσσον | ἢ μὲν *A* 76 f. *K* 321 f.
καί μοι ταῦτα *Ψ* 95 u. s. f.
καί μοι τοῦτ᾽ ἀγόρευσον ἐτήτυμον, ὄφρ᾽ εὖ εἰδῶ α 174 δ 645 ν 232 ω 258. 403 u. f.
καί μοι τοῦτ᾽ ἀγόρευσον ἐτήτυμον, ὄφρ᾽ εὖ εἰδῶ· | τίς πόθεν εἰς ἀνδρῶν; πόθι τοι πόλις ἠδὲ τοκῆες; ξ 186 f. ω 297 f.
καί μοι φίλα γούνατ᾽ ὀρώρῃ *X* 388 (*I* 610 *K* 90)
καὶ Μοῖρα κραταιή *T* 410 (*E* 83 *Π* 334. 853 *Y* 477 *Φ* 110 *Ω* 132)
καὶ μύθοις (-σι η 157) δ 239 ο 53
καὶ μῦθον ἀκούσῃς (-σω) λ 561 π 32
καὶ μῦθον ἔειπεν χ 207 ω 513
καὶ μῦθον ἐν Ἀργείοισιν ἔειπεν *Ψ* 786 (271. 456. 657. 706. 52. 801. 30)
καὶ μώνυχες ἵπποι *Δ* 708 *Ψ* 279. 550
καὶ Νέστορι (-ρα), ποιμένι (-να) λαῶν ο 151 ρ 109
καὶ Νέστορος ἀγλαὸς υἱὸς *K* 196 (δ 21. 303 u. s. Τηλέμαχος καὶ *N*.)
καὶ νῆας (-ες) ἐΐσας (-ΐσαι ζ 271) *A* 306 η 43
καὶ νήπια τέκνα *X* 63 *Ω* 730 μ 42 (*B* 136 *Δ* 238 *Z* 95. 276. 310 *P* 223 *Σ* 514 ξ 264 ρ 433)
καὶ νήπιον υἱὸν *E* 480 (688 *Z* 366)
καὶ νόον (-ος) ἐν *O* 643 ν 366
καί νύ κ᾽ ἔτι λ 630 u. f.
καί νύ κ᾽ ἔτι πλέονας *E* 679 *Φ* 211
καί νύ κ᾽ ὀδυρομένοισι ψ 241 u. f.
καί νύ κ᾽ ὀδυρομένοισιν ἔδυ φάος ἠελίοιο, | εἰ μὴ *Ψ* 154 f. π 220 f. φ 226 f.
καί νύ κε δὴ *Ψ* 490 *Ω* 713 φ 128 ω 528 u. f.

καί νύ κε δὴ ξιφέεσσ᾽ αὐτοσχεδὸν *H* 273 *P* 530
καί νύ κεν εἴρυσσέν τε καὶ ἄσπετον ἤρατο κῦδος, | εἰ μὴ *Γ* 373 f. *Σ* 165 f.
καί νύ κεν ἔνϑ᾽ *Θ* 90 u. f.
καί νύ κεν ἔνϑ᾽ ἀπόλοιτο *E* 311. 88
καί νύ κεν ἐς δεκάτην γενεὴν ἕτερόν γ᾽ ἔτι βόσκοι· | τόσσα (ὅσσα) οἱ ἐν μεγάροις κειμήλια κεῖτο ἄνακτος. | τὸν δ᾽ ἐς Δωδώνην φάτο βήμεναι, ὄφρα Διὸς | ἐκ δρυὸς ὑψικόμοιο Διὸς βουλὴν ἐπακούσαι, | ὅππως νοστήσῃ (-σειε) ξ 325—29 τ 294—98
καὶ νῦν μοι *A* 455 ο 542
καὶ νῦν οἱ *E* 604 κ 43
καὶ ξείνια δῶκα ξ 404 τ 185
καί οἱ ἐγὼ ϑ 430 τ 241
καί οἱ ἐπευχόμενος ἔπεα πτερόεντ᾽ *Φ* 121 u. s. f.
καί οἱ ἐπευχόμενος (-μένη) ἔπεα πτερόεντα προσηύδα *Π* 829 *Φ* 409
καί οἱ (μοι) ὄμοσσεν (-σον) *K* 328 (*A* 76 *K* 321)
καί οἱ πάντ᾽ (-τα) *Σ* 142 ρ 355
καί οἱ πειθοίατο λαοί *M* 229 *Ξ* 93
καί οἱ (τοι) πείϑονται (-ϑωνται) Ἀχαιοὶ *A* 79 *B* 364
καί οἱ ὑπόσχωμαι (-σχέσϑαι) *X* 114 (*Z* 93. 274)
καὶ οἶνον ἐρυθρὸν ε 165 μ 327 ν 69
καὶ ὁμοιΐου πολέμοιο *O* 670 (*N* 358 *Σ* 242)
καὶ ὀνείδειον φάτο μῦθον *Φ* 393. 471
καὶ ὀπίσσω *Z* 357 (*A* 353 *Γ* 109 *Σ* 250 ω 452)
καὶ ὅρκια πιστὰ τάμωμεν *Γ* 94 *T* 191
καὶ ὅς μάλα νήπιός ἐστιν *H* 401 *P* 629
καὶ ὀτρηρὼ (-ροὶ) ϑεράποντε(ς) *A* 321 α 109
καὶ ὀτρυνέουσα νέεσϑαι ο 3 (σ 186 χ 434. 96)
καὶ οὔατα νηλεῖ χαλκῷ σ 86 χ 475
καὶ οὐκ ἐϑέλοντα *Y* 87 *Φ* 48
καὶ οὐλοχύτας ἀνέλοντο. | τοῖσιν *A* 449 f. *B* 410 f.
καὶ ὀψιγόνων ἀνϑρώπων *Γ* 353 *H* 87
καὶ Παλλὰς Ἀθήνη *A* 400 *Σ* 516 *Y* 33. 146 λ 547 (*Y* 314 *Φ* 290 ζ 233 ψ 160)
καὶ πάντας Ἀχαιοὺς *Θ* 498 (*Γ* 68. 88 *H* 49)
καὶ πάντας ἑταίρους ο 37 π 323
καὶ πάντων *Φ* 105 ϑ 560
καὶ πᾶσαι (-σιν) *Φ* 197 δ 176
καὶ πᾶσι ϑεοῖσιν *I* 357 (*Θ* 346 *O* 368)
καὶ πᾶσιν ὀλέϑρου πείρατ᾽ ἐφῆπτο (-πται) χ 33. 41
καὶ πάσσονα ϑῆκεν ἰδέσϑαι ω 369 (ϑ 20 σ 195)
καὶ πατέρι (-ρων δ 94) *Ω* 37 γ 39
καὶ πατρίδα γαῖαν τ 116 ψ 120
ψυχὴ (-χὴν) Πηληϊάδεω Ἀχιλῆος |
καὶ Πατροκλῆος καὶ ἀμύμονος Ἀντιλόχοιο | Αἴαντός ϑ᾽, ὃς ἄριστος ἔην εἶδός τε δέμας τε | τῶν ἄλλων Δαναῶν μετ᾽ ἀμύμονα Πηλείωνα λ 467—70 ω 15—18
καὶ πεντήκοντα *Δ* 680 (ϑ 35. 48 π 247)
καὶ πηγὰς ποταμῶν καὶ πίσεα ποιήεντα *Y* 9 ζ 124
καὶ Πηνελοπείης (-πεια) β 274 ξ 172
καὶ πίονας αἶγας υ 186 (β 56 ρ 180. 535 υ 250)
καὶ πολέες *H* 232 *K* 171
καὶ Πολύδωρον *X* 46 *Ψ* 637
καί ποτέ τις εἴπῃσι (-σιν *Z* 459) 479 *H* 87
καὶ πότμον ἐπέσπον λ 197 (389 ω 22)
καὶ πότμον ἐπίσπῃ δ 196 (*B* 359 *O* 495 *Y* 337)
καὶ πότνια μήτηρ *I* 584 ο 461 ω 333 (*Z* 413. 29. 71 *I* 561 *Δ* 452 *N* 430 *T* 291 *X* 239. 341 *Ω* 710 ζ 30. 154 ο 385 τ 462)

ἀπήχθετο Ἴλιος ἱρὴ |
καὶ Πρίαμος καὶ λαὸς Θ 551 f. Ω 27 f.
Ἴλιος ἱρὴ |
καὶ Πρίαμος καὶ λαὸς ἐὔμμελίω Πριάμοιο Δ 46 f. Θ 551 f. (Δ 164 f. Z 448 f.)
καὶ προσέειπεν λ 91 (E 756 Ω 361)
καὶ πρώονας (-νες) ἄκρους (-κροι) |
καὶ M 282 f. (Θ 557 f. Π 299 f.)
καί ῥ' ἀπομορξαμένω (-ξατο) Ψ 739 σ 200
καί ῥ' ἔβαλε N 651 O 445 Π 586 Φ 591
καί ῥ' ἔτεκεν δύο παῖδ' (-δε) λ 262. 307
καί ῥ' (μ') ὀλοφυρομένη (-μενος) ἔπτεα πτερόεντα προσηύδα· |
Διογενὲς Λαερτιάδη, πολυμήχαν' Ὀδυσσεῦ λ 472 f. 616 f.
καί ῥ' (μ') ὀλοφυρομένη ἔπτεα πτερόεντα προσηύδα | Τέκνον Σ 72 f. λ 154 f.
καί ῥ' ὀλοφυρόμενος (-μένη β 362) ἔπτεα πτερόεντα προσηύδα E 871 Δ 815 u. s. v. u. f. u. καί μ' ὀλοφυρ.
καί ῥ' ὀλοφυρόμενος (-μένη) ἔπτεα πτερόεντα προσηύδα· | Ἥλθες, Τηλέμαχε, γλυκερὸν φάος. οὔ σ' ἔτ' ἔγωγε | ὄψεσθαι ἐφάμην, ἐπεὶ ᾤχεο νηῒ Πύλονδε π 22—24 ρ 40—42
καί ῥα ἑκάστῳ φωτὶ παρισταμένη φάτο μῦθον β 384 ϑ 10
καί ῥα πάροιθ' αὐτοῖο καθέζετο Δ 360. 500
καὶ ῥήγεα καλά γ 351 (Ω 644 δ 297 η 336)
καὶ ῥήγεα (-ἰ) σιγαλόεντα (-τι ν 118) ζ 38 (λ 189 τ 318. 37 ψ 180)
καὶ ῥίγιον ἔσται Δ 325. 563
καὶ σάκος ὤμων (-μῳ) O 125. 474
καί σε (με) κελεύει ρ 350 (B 114 I 21)
καὶ σῆμα ἀριφραδὲς ἄλλο τι φ 217 ψ 73
καὶ σὺ, φίλος γ 313 u. f.
καὶ σὺ, φίλος, μάλα ϑ 413 (α 301 γ 199)
καί σφεας πρὸς μῦθον ἔειπεν K 140 Ψ 235
καί σφεας φωνήσας (-σασ') O 145) ἔπτεα πτερόεντα προσηύδα K 191 δ 77 κ 430 (Δ 284 u. f. u. s. καί μιν φωνήσ.)
Ἀγαμέμνων, |
καί σφεας φωνήσας ἔπτεα πτερόεντα προσηύδα Δ 336 f. u. s. καί μιν φωνήσ.
καὶ τὰ μὲν ἐν T 249. 80 Ψ 243 μ 171 ξ 429 π 232
καὶ τὰ (τὸ ε 460) μὲν ἐς ι 72 ο 131
καὶ τὰ μὲν εὖ A 368 I 210 υ 189 u. f.
καὶ τὰ μὲν εὖ κατέϑηκ' (-κε) ν 20. 370
καὶ ταρφέας (-ες) ἰοὺς (-οἰ) O 472 (Δ 387 χ 246)
καὶ τὰς μὲν ζ 89 υ 176
καὶ ταχέ' ἵππω E 356 Ψ 545
καὶ τεθνηῶτά P 229 (Π 858 X 364)
καὶ τείχεα μακρὰ η 44 (Δ 34 X 507)
καὶ τείχεος ὑψηλοῖο Π 397 Φ 540
καὶ τέκεϊ ᾧ Ω 36 δ 175
καὶ τετελεσμένον ἔσται· | αἴ κέν Θ 286 f. σ 82 f.
καὶ τεῷ ἵππω E 230. 37
καὶ Τηλέμαχος (-μάχῳ ρ 161) π 460 χ 171 u. f.
καὶ Τηλέμαχος ϑεοειδὴς γ 343 ξ 173 ρ 391
καὶ τηλόϑεν γ 231 τ 28
καὶ τὴν μὲν Z 183 Y 324 ο 480 u. f.
καὶ τὴν μὲν κατέϑηκεν Z 473 ζ 75
καί τιν' ὀ. s. καί μιν ὀ.
καί τις ϑεὸς ἡγεμόνευεν ι 142 κ 141
καὶ τὸ μὲν αὐτοῦ (-τόϑι) μεῖν' (-νε) N 564 δ 508
καὶ τὸ μὲν εὖ κατέϑηκε (-καν, -κα) Δ 112 Ω 271 ι 329
καὶ τόγ' (τὸν) Ἀϑήνη Y 438 σ 155

καὶ τόγε χειρὶ λαβοῦσα (-βὼν) E 853 Δ 238
καί τοι πείϑ. s. καί οἱ π.
καί τοι φίλον (-λος) ἔπλετο ϑυμῷ, |
ἔστιν τοι (-στι τοι) Ξ 337 f. Ψ 548 f.
καὶ τὸν μὲν Δ 311 α 438 (Δ 368 E 344)
καὶ τὸν μὲν γήϑ. s. καὶ τοὺς μ. γ.
καὶ τόν' Ἀπόλλωνα προσέφη Φ 228 u. f.
καὶ τόν' Ἀπόλλωνα προσέφη νεφεληγερέτα Ζεύς O 220 Π 666
καὶ τόν' ἄρ' Αἴας εἶπε βοὴν ἀγαϑὸν Μενέλαον P 237. 651
καὶ τόν' ἐγὼ I 475 ι 375 κ 347 u. f.
καὶ τόν' ἐγὼ Κύκλωπα προσηύδων ι 345. 474. 92
καὶ τόν' ἐγὼν ἀγορὴν ϑέμενος μετὰ πᾶσιν ἔειπον μ 319 (ι 171 κ 188)
καὶ τόν' ἔπειτ' (-πειϑ' δ 415) ψ 195 (Δ 478 u. f.)
καὶ τόν' ἔπειτ' ἄνεμος μὲν ἐπαύσατο ε 391 μ 400
καὶ τόν' ἔπειτά Δ 426 ι 438
καὶ τόν' Ὀδυσσῆϊ (-σεὺς) ε 233 η 14 u. s. f.
καὶ τόν' Ὀδυσσῆος λύτο γούνατα καὶ φίλον ἦτορ χ 147 u. f.
καὶ τόν' Ὀδυσσῆος λύτο γούνατα καὶ φίλον ἦτορ, | ὀχϑήσας δ' ἄρα εἶπε πρὸς ὃν μεγαλήτορα ϑυμόν | Ὤ μοι ε 297—99. 406—8
καὶ τότε δὴ Δ 92. 494 I 590. 712 N 206 Σ 350 Ψ 822 γ 132 δ 256. 422. 32 ε 459 η 143. 262 μ 226 ρ 172 ω 149. 539 (Π 780 ι 59 λ 129 τ 154 u. ff.)
καὶ τότε δὴ γίγνωσκον, ὅτ' (ὃ) ϑ 299 μ 295
καὶ τότε δή μ' ἐπέεσσι(ν) δ 461 (ρ 123 u. f.)
καὶ τότε δή μ' ἐπέεσσι προσηύδα λ 99 μ 36
καὶ τότε δή μιν λ 296 u. f.
καὶ τότε δή μιν ἔπεσσι ι 363 u. f.
καὶ τότε δή μιν ἔπεσσιν ἀμειβόμενος προσέειπεν (-πον) ε 96 κ 500
καὶ τότε δή τις ἔειπε γυναικῶν, ἣ σάφα ᾔδη, | καὶ τηγ' ἀλλύουσαν ἐφεύρομεν ἀγλαὸν ἱστόν, | ὡς τὸ μὲν ἐξετέλεσσε καὶ οὐκ ἐϑέλουσ', ὑπ' ἀνάγκης β 108—10 ω 144—46
καὶ τότε δὴ χρύσεια πατὴρ ἐτίταινε τάλαντα, | ἐν δ' ἐτίϑει δύο κῆρε ταλήλεγέος ϑανάτοιο Θ 69 f. X 209 f.
καὶ τότε κήρυκα προσέφη μένος Ἀλκινόοιο | Ποντόνοε, κρητῆρα κερασσάμενος μέϑυ νεῖμον | πᾶσιν ἀνὰ μέγαρον η 178—80 ν 49—51
καὶ τότε μιν Z 176 τ 252
καὶ τότε πῦρ ἀνέκαιε καὶ ι 251. 308
καὶ τοῦ μέν ῥ' ἀφάμαρτεν (-μαρϑ' Θ 302), ὁ δ' Θ 119 Φ 171
καὶ τοὺς μὲν Δ 99 υ 164 (Γ 293 Δ 227 u. ff.)
καὶ τοὺς (τὸν) μὲν γήϑησεν ἰδὼν κρείων Ἀγαμέμνων | καί σφεας (μιν) φωνήσας ἔπτεα πτερόεντα προσηύδα Δ 283 f. 311 f.
καὶ τοὺς μὲν κατέδησαν ἐπ' (ἐφ') Θ 434 δ 40
καὶ τρίποδ' ὠτώεντα Ψ 264. 513
καὶ τρυφάλειαι (-αν) M 22 (Σ 458 Ψ 799)
καὶ Τρωάδας ἑλκεσιπέπλους H 297 (Z 442 X 105)
καὶ Τρώων ἄλοχοι Θ 155 (H 80 X 343)
καὶ Τυδέος Z 437 u. f.
καὶ Τυδέος υἱὸν (-ὸς) B 406 Z 119
καὶ ὑπέρβη λαΐνον οὐδὸν ψ 88 (π 41 ρ 30)
καὶ ὑπέσχετο (-ίσχεται) ἱερὰ καλὰ Ψ 195. 209
καὶ ὕπνου δῶρον ἔλοντο H 482 (I 713 π 481 τ 427)

καὶ φαίδιμος Ἕκτωρ *M* 290 *Ξ* 390 *Π* 760 *P* 754 (*Δ* 505 *P* 316 *Π* 588)
καὶ φάτο μῦθον *Ψ* 491 *φ* 67
καὶ φίλτατοι *I* 586. 642
καὶ φίλτερος *Y* 334 *λ* 359
καὶ Φοῖβος Ἀπόλλων *H* 452 *X* 359
καὶ φράσσομαι (-σεται) *ε* 188 *ω* 217
καὶ φυλακῆς μνήσασθε καὶ ἐγρήγορθε ἕκαστος *H* 371 *Σ* 299
καὶ φωνῇ (-νὴν) *P* 111 *Ψ* 67
καὶ χλαίνας καὶ ῥῆγεα σιγαλόεντα *ψ* 180 u. s. δέμνια καὶ χλ.
καὶ χρυσὸν (-σοῖο) *Z* 475 *Θ* 393
καὶ ᾧ πεπλήγετο μηρὼ *M* 162 (*O* 397 *ν* 198)
καὶ ὤμοσε (-σα) καρτερὸν ὅρκον *T* 127 *δ* 253
καίωμεν (-ουσιν) πυρὰ πολλὰ *Θ* 509 *I* 77
κακὰ βυσσοδομεύων *ι* 316 (*ρ* 465. 91 *υ* 184)
κακὰ δὲ μνηστῆρσι φύτευεν. | αὐτὰρ ἐπεὶ *ξ* 110 f. *ρ* 27 f.
κακὰ δὲ φρεσὶ μήδετο ἔργα *Φ* 19 *Ψ* 176
κακὰ δὲ χροΐ εἵματα εἶται (-μαι) *λ* 191 (*τ* 72 *ψ* 115)
κακὰ δυσμενέεσσι *ξ* 218 *ρ* 289
κακὰ μήδετο μητίετα Ζεὺς *H* 478 *ξ* 243
κακὰ μήσατο (-ο) *Z* 157 *Ξ* 253
κακὰ μητιόωσα (-ωντι, -ωντες) *O* 27 *Σ* 312 *α* 234
κακὰ μηχανόωνται (-νάασθε *γ* 213) *π* 134 (*ρ* 499 *φ* 375)
κακά περ πάσχοντες ἴκοισθε *λ* 104 (111 *μ* 138)
κακὰ πολλὰ μογήσας *ζ* 175 (*φ* 207 *ψ* 101. 69)
κακὰ ῥέζετε δυσμενέοντες *β* 73 *υ* 314
κακὰ ῥέξ. s. κακὸν ῥ.
κακὰ φρονέων *H* 70 *M* 67 *υ* 5 (*Π* 373 u. f.)
κακὰ φρονέων ἐνορούσῃ (-ρουσεν) *K* 486 *Π* 783
κακὰ χροΐ εἵματ᾽ ἔχοντα *ξ* 506 *ψ* 95 *ω* 156
κακὰς ἐπὶ κῆρας *β* 316 u. s. f.
κακὰς ὑπὸ κῆρας ἀλύξας (-λυξεν) *M* 113 *ψ* 332
κακῇ αἴσῃ *A* 418 (*E* 209 *τ* 259)
κακὴ (-κῇ) ἀνέμοιο θύελλα (-έλλῃ) *Z* 346 *κ* 54
κακὴν ἔριδα *Γ* 7 *Λ* 529
κακκείοντες ἔβαν οἰκόνδε ἕκαστος *α* 424 (*A* 606 *γ* 396 *η* 229 *ν* 17)
κακὸν ἔμπεσεν οἴκῳ *β* 45 *ο* 375
κακὸν (-κὰ) ῥέξαντι (-τα) *O* 586 *Σ* 455 *ρ* 567
κακὸν ὣς δειδίσσεσθαι (-σέσθω) *B* 190 *O* 196
κακορραφίης (-ῃ) ἀλεγεινῆς (-νῇ) *O* 16 *μ* 26
κακότητα φυγόντες (-γοιμεν) *ψ* 238 (*γ* 175 *ι* 489 *κ* 129)
κακῶς ὑπερηνορέοντες (-τας) *β* 266 *δ* 766
κακώτερον ἄλλο *T* 321 *Θ* 138 *ο* 343
καλὰ θύρετρα *φ* 49 *χ* 137
καλὰ νέμονται (-μεσθαι) *Y* 8 *υ* 164
καλά, | πολλὰ δὲ *Σ* 290 f. *Ψ* 195 f.
καλὰ πρόσωπα *T* 285 *Θ* 85 *ο* 332
καλὰ ῥέεθρα *Φ* 244. 352. 61. 82 *λ* 240 (*Φ* 238. 354)
καλὰ, τὰ Πατρόκλοιο βίην ἐνάριξα (-ξε) κατακτάς *P* 187 *X* 323
καλὰ, τά ῥ᾽ αὐτὸς (-τὴ) ἔτευξε (τεῦξε) σὺν *Z* 314 *η* 235
καλαὶ βόες εὐρυμέτωποι *μ* 262. 355
καλαί τε μεσόδμαι *τ* 37 *υ* 354
καλέουσι Θεοί *χ* 305 u. f.
καλέουσι Θεοὶ, ἄνδρες δέ *A* 403 *Y* 74
καλή (-λούς) τε μεγάλη (-λους) τε *ξ* 7 *σ* 68 u. f.
καλή τε μεγάλη τε καὶ ἀγλαὰ ἔργα ἰδυῖα *ο* 418 u. s. καλῇ τε μεγ.
καλῇ (-λὴν) δαιδαλέῃ (-ην), ἐπὶ δ᾽ (δὲ) *I* 187 *Σ* 612
δέμας δ᾽ ἴκτο γυναικὶ | καλῇ τε μεγάλῃ τε καὶ ἀγλαὰ ἔργα ἰδυίῃ· *ν* 288 f. *π* 157 f.
καλὴν χαλκείην *M* 295 *φ* 7
καλὴν χρυσείην *Ξ* 351 *Σ* 562 *ω* 3 (*ε* 232 *κ* 545)

καλῆς δαιδαλέης *Π* 222 u. s. καλῇ δ.
κάλλεϊ καὶ *N* 432 *ζ* 237
κάλλεος εἵνεκα οἷο, ἵν᾽ ἀθανάτοισι μετείη *Y* 235 *ο* 251
καλλιζώνων τε γυναικῶν *Ω* 698 *ψ* 147
κάλλιμα δῶρα *δ* 130 u. f.
κάλλιμα δῶρα, | ἐσθῆτα χρυσόν τε, τά οἱ *Θ* 439 f. *ο* 206 f.
καλλίρροον ὕδωρ *B* 752 *M* 33
καλλίτριχα μῆλα *ι* 336. 469
καλλίτριχας ἵππους *E* 323 *Θ* 348. 433. 503 *N* 819 *γ* 475 *ο* 215 (*Δ* 280. 531 *P* 624 *ε* 380)
καλλίτριχες ἵπποι *K* 491 *Σ* 223 *Ψ* 530
καλοῖς ἐν κανέοισιν *υ* 255 u. f. σῖτον ἑλὼν ἐπένειμε τραπέζῃ |
καλοῖς ἐν κανέοισιν, ἀτὰρ κρέα νεῖμεν Ἀχιλλεύς *I* 216 f. *Ω* 625 f.
καλὸν ἄειδεν (-είδειν) *Σ* 570 (*α* 155 *Θ* 266)
καλὸν ἀκούειν (-έμεν) *T* 79 (*α* 370 *ι* 3)
καλὸν ἄλεισον *Ω* 429 *δ* 591 *χ* 9
καλὸν δαιδάλεον *X* 314 *α* 131
καλὸν δαιδάλεον· ὑπὸ δὲ θρῆνυς ποσὶν ἦεν *α* 131 u. s. καλοῦ δαιδαλέου· ὑπὸ δ.
καλὸν δέπας *Ω* 101 *χ* 63
καλὸν φυταλιῆς καὶ ἀρούρης *M* 314 u. f. τέμενος τάμον ἔξοχον ἄλλων, |
καλὸν φυταλιῆς καὶ ἀρούρης, ὄφρα νέμοιτο (-μηαι) *Z* 194 f. *Y* 184 f.
καλός (-λόν) τε μέγας (-γαν) τε *Φ* 108 *ζ* 276 (*α* 301 *γ* 199)
καλοῦ δαιδαλέου *T* 380 u. f. ἐπὶ θρόνου ἀργυροήλου, |
καλοῦ δαιδαλέου· ὑπὸ δὲ θρῆνυς ποσὶν ἦεν *Σ* 389 f. (*κ* 314 f. 66 f.)
καλούς τε μεγ. s. καλή τε μ.
Καλυδῶνος ἐραννῆς *I* 531. 77
κάλυψε (ἐκάλυψε) δ᾽ ἄρ᾽ ἠέρι πολλῇ *Φ* 597 (*Γ* 381 *Y* 444)
κάλυψεν (ἐκάλ.), | ἥριπε δ᾽ *Δ* 461 f. *X* 466 f.
Καλυψοῦς ἠϋκόμοιο *Θ* 452 *μ* 389
Καλυψὼ, δῖα θεάων *ε* 78. 85. 202. 42. 46. 58. 76 (*α* 14 *ε* 116. 80 *ι* 29)
Καλυψὼ, | ναίει ἐϋπλόκαμος, δεινὴ θεός *η* 245 f. (254 f. *μ* 448 f.)
καμάτῳ ἀδηκότες *K* 98. 471 (312. 99)
καμάτῳ ἀδηκότες (-τας) ἠδὲ καὶ ὕπνῳ *K* 98 *μ* 281
κάμε τεύχων *H* 220 (*B* 101 *Θ* 195 *T* 368)
καμπύλα τόξα *Γ* 17 *E* 97 *K* 333 *M* 372 *Φ* 502 *ι* 156 *φ* 362
Καπανῆϊος (-ον) υἱός (-όν) *Δ* 367 *E* 108
κάπτεσε· λαοὶ δ᾽ αὖ θηεῦντό τε θάμβησάν τε *Ψ* 728. 881 ὁ δ᾽ ὕπτιος ἐν κονίῃσιν |
κάπτεσεν, ἄμφω χεῖρε φίλοις ἑτάροισι πετάσσας *Δ* 522 f. *N* 548 f.
κάπτεσον ἐν *Δ* 593 *M* 23
κάπτεσον (-σεν) ἐν κονίῃσι *M* 23 *O* 538
καπρίῳ (πριος) ἠὲ λέοντι (-ων) *Λ* 293 *M* 42
Ἀχαιοῖσιν δὲ μέγα σθένος ἔμβαλ᾽ ἑκάστῳ |
καρδίῃ, ἄλληκτον πολεμίζειν ἠδὲ μάχεσθαι *Λ* 11 f. *Ξ* 151 f. ἑκάστῳ |
καρδίῃ ἄλληκτον πολεμίζειν ἠδὲ μάχεσθαι. | τοῖσι δ᾽ ἄφαρ πόλεμος γλυκίων γένετ᾽ ἠὲ νέεσθαι |
ἐν νηυσὶ γλαφυρῇσι φίλην ἐς πατρίδα γαῖαν *B* 451—54 *Λ* 11—14
καρηκομόωντας Ἀχαιοὺς *Δ* 268 *Θ* 341 *α* 90 (*B* 11. 28. 51. 65. 443 *N* 310 *T* 69 *β* 7)
καρηκομόωντες Ἀχαιοὶ *B* 323. 472 *Γ* 43. 79 *Δ* 261 *H* 85. 328. 442. 72. 76 *Θ* 53. 510 *I* 45 *Σ* 359 *υ* 277 (*H* 448. 59 *Σ* 6)
καρπαλίμως δ᾽ ἵκανε *E* 868 u. f.

καρταλίμως δ' ἴκανε θοὰς ἐπὶ νῆας Ἀχαιῶν *B* 17. 168
καρταλίμως· εἰ *K* 346 (ζ 312 η 194)
καρταλίμως μάστιγα καὶ ἡνία λάζετο χερσὶν *P* 482 *Ω* 441
καρταλίμως· ὁ δ' ἔπειτα μετ' ἴχνια βαῖνε θεοῖο. | ἴξον δ' (δὲ) *γ* 30 f. *ε* 193 f.
καρταλίμως, τὴν δ' εἰς ὅρμον προέρυσσαν (-ρεσσαν) ἐρετμοῖς· | ἐκ δ' εὐνὰς ἔβαλον, κατὰ δὲ πρυμνήσι' ἔδησαν· | ἐκ δὲ καὶ αὐτοὶ βαῖνον ἐπὶ ῥηγμῖνι θαλάσσης *A* 435—37 *o* 497—99
κάρτεϊ καὶ σθένεϊ *P* 322 u. s. f.
κάρτεΐ τε σθένεΐ τε *O* 108 *P* 329
καρτερὸν ὅρκον *T* 108 (127 δ 253 κ 381 μ 298 σ 55)
καρτερὸς ἀνὴρ *υ* 393 (δ 242. 71)
καρτερός ἐσσι *A* 280 *I* 53 (*A* 178 *E* 645)
κάρτιστοι (-τίστην) δὴ *A* 266 *Z* 185
κάρτιστος ἁπάντων *Θ* 17 *Y* 243
κάρτος τε βίη τε δ 415 ζ 197
κάρψω (-ψεν) μὲν χρόα καλὸν ἐνὶ γναμπτοῖσι μέλεσσιν, | ξανθὰς δ' ἐκ κεφαλῆς ὀλέσω (ὄλεσε) τρίχας, ἀμφὶ δὲ *ν* 398 f. 430 f.
κασιγνήτη (-τοί θ') ἑτάρη (-ροί) τε *A* 441 *Ω* 793
κασίγνητοί (-γνήτους) τε ἔταί (-τας *Z* 239) τε *o* 273 (*Π* 456. 674)
κασιγνήτοιο πεσόντος *Θ* 330 *A* 250
κασιγνήτοιο φόνοιο (-νῆος) *I* 567. 632
κασίγνητον (-τος) καὶ ὄπατρον (-τρος) *A* 257 *M* 371
κασσίτερόν (-τέρου, -ρῳ) τε *Σ* 474. 574 *Ψ* 503
Κάστορα θ' ἱππόδαμον καὶ πὺξ ἀγαθὸν Πολυδεύκεα *Γ* 237 λ 300
κατ' ἄκρης | Ἴλιος (-ον) αἰπεινή (-νήν) *N* 772 f. *O* 557 f.
κατ' ἀλλοθρόους ἀνθρώπους *γ* 302 *o* 453
κατ' ἀλωὴν (-ὰς *E* 499) *N* 588 *ω* 336
κατ' ἀνθρώπους ἀλάλησθαι *o* 276 *υ* 206
κατ' ἄρ' ἔζετο *Y* 149 *β* 417 *π* 213 (*A* 68. 101 *B* 76 *H* 354. 65 *β* 224 u. s. ἰὼν κατ' ἄ.)
κατ' ἀσπίδα πάντοσ' ἐΐσην *N* 160 *Ψ* 818 (*Γ* 347. 56 *H* 250 *A* 434 *P* 43. 517 *Y* 274)
κατ' ἀσφοδελὸν λειμῶνα λ 539. 73 *ω* 13
κατ' αὐχένα μέσσον *Y* 455 χ 328
κατ' ἠερόεντα (εὐρώεντα) κέλευθα *υ* 64 *ω* 10
κατ' Ἰδαίων ὀρέων *Y* 189 (*Θ* 410 *A* 196 *O* 79. 169. 237 *Π* 677)
κατ' οὐταμένην ὠτειλὴν *Ξ* 518 *P* 86
κατ' ὀφθαλμῶν δ' ἔχυτ' ἀχλύς χ 88 u. s. κατὰ δ' ὀφθ.
κατὰ ἄστυ μέγα Πριάμου (-μοιο) *B* 803 *H* 296
κατὰ βένθος ἁλὸς Νηρηΐδες ἦσαν *Σ* 38. 49
κατὰ δ' ἡνία τεῖναν (-νεν) ὀπίσσω *T* 394 (*Γ* 261. 311)
κατὰ δ' ὀφθαλμῶν κέχυτ' ἀχλύς *E* 696 *Π* 344
κατὰ δάκρυ χέουσα (-σαν *Z* 459) *Γ* 142 *Z* 496 (*A* 413 *Σ* 94. 428)
κατὰ δάκρυον εἶβεν (εἴβων) *ω* 234. 80 u. s. θαλερὸν κατὰ δ. u. τέρεν κ. δ.
κατὰ δὲ νότιος ῥέεν ἱδρὼς *A* 811 *Ψ* 715
κατὰ δεξιὸν ὦμον *A* 507 *X* 133 (*E* 46. 98 *Π* 343 *τ* 452)
κατὰ δῶμα | ἀνέρας αἰτίζων ρ 501 f. *υ* 178 f.
κατὰ δῶμα λιποῦσα (-σαν) *σ* 270 *τ* 531
κατά θ' ἅρματα ἄξῃς (-ξω, -ξειν) *Ψ* 341 (*Θ* 403. 17)
κατὰ θυμὸν ἀμύμονα *Π* 119 u. f.
κατὰ θυμὸν ἀμύμονα μερμήριξα (-ξας) *κ* 50 *π* 237
κατὰ καλὰ ῥέεθρα *Φ* 238. 354
κατὰ κλισμούς τε θρόνους τε *κ* 233 *o* 134 (α 145 *γ* 389 ρ 86. 179 *υ* 249 *ω* 385)
κάτα κοιρανέουσιν *E* 332 *M* 318 *ν* 377

κατὰ κρατερὰς ὑσμίνας *B* 345 *E* 200 (530 *M* 347. 60 *O* 562)
κατὰ λαὸν Ἀχαιῶν χαλκοχιτώνων *B* 163 *Λ* 199
κατὰ μέγαρα σκιόεντα *κ* 479 *ψ* 299 (λ 334 *ν* 2)
κατὰ μέγαρον χ 299 *ω* 449
κατὰ μέσσον, ὅθι πλεῖστοι κλονέοντο *E* 8 *Π* 285
κατὰ μηρὸν ὀϊστῷ *Λ* 810 (662 *Π* 27)
κατὰ μοῖραν ἔειπες, | ἀλλ' ἄγε *Ω* 379 f. *β* 251 f. *ν* 385 f. χ 486 f.
κατὰ νῆας Ἀχαιῶν χαλκοχιτώνων *K* 136 (*B* 47. 187)
κατὰ πίονα μηρί' ἔκηα (-εν) *A* 40 δ 764
κατὰ πίονα μηρία *O* 373 u. s. v.
κατὰ πτόλιν ᾤχετο πάντη *β* 383 *ω* 413
κατὰ στῆθος βάλε δουρὶ *Λ* 108 u. f.
κατὰ στῆθος βάλε δουρί. | δούπησεν δὲ πεσών *N* 186 f. *O* 420 f.
κατὰ στῆθος βάλεν ἰῷ *Θ* 303 *N* 586
κατὰ στρατὸν ἐν τελέεσσιν *Σ* 298 (*H* 380 *Λ* 730)
κατὰ στρατὸν εὐρὺν Ἀχαιῶν *A* 229. 484 *B* 439 *T* 196
κατὰ τέκν' ἔφαγε στρουθοῖο καὶ αὐτὴν *B* 317. 26
κατὰ φρένα καὶ κατὰ θυμὸν *Y* 264 δ 813 (*A* 193 *Λ* 163 *E* 671 *Z* 447 *Θ* 169 *Λ* 411 *O* 163 *P* 106 *Σ* 15 *α* 294 δ 117. 20 ε 365. 424 ζ 118 *κ* 151 *o* 211 *υ* 10 *ω* 235)
καταδῦναι ὅμιλον *K* 231. 433 *N* 307 *O* 299 *o* 328
καταδῦναι (-δύντες) ὅμιλον | Τρώων *K* 231 f. 545 f.
καταειμένον ὕλῃ *ν* 351 *τ* 431
καταθνητῶν ἀνθρώπων *Z* 123 *γ* 114 *ι* 502 ρ 587 *τ* 285 *υ* 76 *ψ* 126
καταθύμιόν ἐστιν χ 392 u. s. τί τοι θάν. κ.
κατακείομεν (-ετε) οἴκαδ' ἰόντες σ 419 (η 188 σ 408)
κατακτάμεν (-κτενεῖ *Ψ* 412) ὀξέϊ χαλκῷ *I* 458 δ 700
κατακτάμεναι μενεαίνων *Y* 346 *Φ* 140. 70 (*Γ* 379 *E* 436 *Y* 442)
καταλέξαι ἅπ. s. κατέλεξεν ἄ.
καταπυθεται ὄμβρῳ *Ψ* 328 u. s. πύθ. ὄ.
κατέδυ (-ταδὺς) κλυτὰ τεύχεα *Z* 504 μ 228
κατέδυ φάος ἠ. s. ἔδυ φ. ἠ.
κατέθηκε φέρουσα *Γ* 425 *τ* 100
κατέθηκε χ. s. θῆκε χ.
κατεκλάσθη φίλον ἦτορ *ι* 256 (δ 481. 538 *κ* 198. 496. 566 μ 277)
κατέκταθεν (-νον) ὀξέϊ χαλκῷ *E* 558 *ν* 271
κατελείπομεν ἡμεῖς λ 53. 447
κατέλεξα. | καὶ τότε δή μ' ἐπέεσσι (-σιν) μ 35 f. ρ 122 f.
κατέλεξεν (-ταλέξαι) ἅπαντα *I* 591 ψ 309
κατέμαρπτε διώκων *E* 65 *Π* 598
κατένευσε σιωπῇ *o* 463 u. s. νεῦσε σ.
κατερήτυον (-εν) ἐν μεγάροισιν *I* 465 *ι* 31
κατευνηθέντα ἴδησθε, | καὶ τότ' (-τε) δ 414 f. 21 f.
κάτεχεν (-έχει) φυσίζοος αἶα *Γ* 243 λ 301
κατέχευε φίλα φ. s. χεῦε φ.
κατέχευε χάριν κεφαλῇ τε καὶ ὤμοις *Θ* 19 (ζ 235 ψ 162)
κατηρεφές· ἔνθα *ι* 183 *ν* 349
κατηφείη καὶ ὄνειδος | ἔσσομαι (-σεται) *Π* 498 f. *P* 556 f.
εὖδοντ' ἐν νηῒ θοῇ ἐπὶ πόντον ἄγοντες |
κάτθεσαν εἰν (εἰς) Ἰθάκῃ (-κην) *ν* 134 f. *π* 229 f.
κάτθεσαν ἐν *Π* 683 *Σ* 233
κάτθεσαν (-μεν) ἐν λεχέεσσι *Σ* 233 ω 44
κάτθεσαν, ἔνθα (ἔνθ') *ν* 284 *τ* 55
κε κέρδιον εἴη *σ* 166 (*Z* 410 *β* 74)
κέ τις οὐδὲ ἴδοιτο *Θ* 280 λ 366
κε φύγῃσιν | δηΐου ἐκ πολέμοιο *T* 72 f. (*H* 118 f. 73 f.)
Κεβριόνην (-νη) δ' ἐκέλευσεν (-σε) *Θ* 318 *Π* 727

κεδασθέντες κατὰ νῆας *B* 398 *N* 739
κεδνὰ ἰδυῖα (-αν *ψ* 187. 232, κέδν᾽ εἰδυῖα *α* 428) *τ* 346 *υ* 57
κεῖθεν δὲ *Φ* 42 *α* 285 *ν* 278
κείμεθ᾽ (-σθω) ἐνὶ μεγάρῳ *λ* 420 *ο* 128
κείμεθ᾽, ὁμοῦ καμάτῳ τε καὶ ἄλγεσι θυμὸν ἔδοντες. | ἀλλ᾽ ὅτε δὴ τρίτον ἦμαρ ἐϋπλόκαμος τέλεσ᾽ Ἠώς *ι* 75 f. *κ* 143 f.
κείμενον (-μένου *Δ* 175) ἐν *M* 209 *Ξ* 10 *Π* 661 *Σ* 236 *Φ* 202 *Ω* 702 *λ* 577 u. f.
κείμενον ἐν πεδίῳ *γ* 260 u. f.
ἀναχασσάμενος (-μένη) λίθον εἵλετο χειρὶ παχείῃ, |
κείμενον ἐν πεδίῳ, μέλανα, τρηχύν τε μέγαν τε· *H* 264 f. *Φ* 403 f.
κειμήλια καλὰ *Σ* 290 *κ* 40
κειμήλια κεῖτο *ο* 101 u. f.
κειμήλια κεῖτο ἄνακτος *φ* 9 (*ξ* 326 *τ* 295)
κειμήλια πολλὰ καὶ ἐσθλὰ *I* 330 *Ω* 381
κειμήλιον ἔστω (-σται *α* 312) *Ψ* 618 *δ* 600
κεῖνοι (-νος), ἐπεὶ ἴδον (-δεν) ὀφθαλμοῖσιν *κ* 414 *λ* 615
κεῖνος δ᾽ αὖ (αὖτ᾽) *ζ* 158 *χ* 165
κεῖνος (-νον) δ᾽ οὔποτε πάμπαν *δ* 693 *λ* 528
κεῖνος ἐποτρύνῃ (-νει) καὶ ἀνώγῃ (-γει) *O* 148 *ε* 139
κεῖνός σε χλαῖν. s. αὐτός τοι χλ.
κεῖνος τὼς ἀγόρευε· τὰ δὴ νῦν πάντα τελεῖται *B* 330 *Ξ* 48 *σ* 271
κείνου δ᾽ αὖ *γ* 88 u. s. κεῖνος δ᾽ *α*.
κείνου λυγρὸν ὄλεθρον *ξ* 90 (*γ* 93 *δ* 323)
κείνου μητέρι δ. s. τούτου μητ.
κείρασθαί τε κόμην *Ψ* 46 *δ* 198
κεῖσ᾽ ἐλθών *ν* 423 *σ* 339
κεῖσέ με νοστήσαντα *Ψ* 145 (*δ* 619 *ο* 119)
κεῖσθαι ἐπεὶ (-δὴ) *O* 473 *T* 9
κείσθω ἐνὶ μ. s. κείμεθ᾽ ἐνὶ μ.
κεῖται ἀνὴρ *E* 467 *Π* 558
κεῖται δ᾽ ἐν *Δ* 143 *Ω* 600
κεῖται ἐνὶ μεγάροις *Σ* 435 *ω* 187
κεῖτο ἀνάκτων *B* 777 u. s. κειμήλια κεῖτο ἄν.
κεῖτο μέγας *M* 381 *Π* 776
ἐν στροφάλιγγι κονίης |
κεῖτο (-σο) μέγας μεγαλωστὶ, λελασμένος ἱπποσυνάων *Π* 776 *ω* 40
ἐπὶ γαίῃ |
κεῖτο ταθείς· ἐκ δ᾽ αἷμα μέλαν ῥέε, δεῦε δὲ γαῖαν. | τὸν *N* 654—56 *Φ* 118—20
κεῖτο τανυσθείς *Y* 483 (*N* 392 *Π* 485)
κεκαφηότα θυμόν *E* 698 *ε* 468
κέκλετο δ᾽ ἄλλους *Π* 657 *δ* 37
ἐνόησε (νόησε) κατὰ στίχας, ὦρτο δ᾽ ἐπ᾽ αὐτοὺς |
κεκληγώς· ἅμα δὲ Τρώων εἵποντο φάλαγγες *E* 590 f. *Δ* 343 f.
κεκλόμενοι καθ᾽ ὅμιλον ἐπ᾽ αὐτῷ πάντες ἔβησαν *Δ* 460 *N* 332
Κέκλυθι νῦν, Εὔμαιε καὶ ἄλλοι πάντες ἑταῖροι *ξ* 462 *ο* 307
κέκλυθι νῦν κ. s. Κέκλυτε νῦν κ.
Κέκλυτε δὴ νῦν μευ, Ἰθακήσιοι *ω* 443 u. f.
ἀγορήσατο καὶ μετέειπεν· |
Κέκλυτε δὴ νῦν μευ, Ἰθακήσιοι, ὅττι κεν εἴπω *β* 24 f. (160 f. 228 f. *ω* 453 f.)
κέκλυτέ μευ μνηστῆρες ἀγακλειτῆς βασιλείης *ρ* 370 u. f.
κέκλυτέ μευ, μνηστῆρες ἀγακλειτῆς βασιλείης, | ὄφρ᾽ εἴπω τά με θυμὸς ἐνὶ στήθεσσι κελεύει *ρ* 468 f. *σ* 351 f. *φ* 275 f.
κέκλυτέ μευ, μνηστῆρες ἀγήνορες *φ* 68 u. f.
κέκλυτέ μευ, μνηστῆρες ἀγήνορες, ὄφρα τι εἴπω *σ* 43 *υ* 292
Κέκλυτέ μευ μύθων, κακά περ πάσχοντες ἑταῖροι *κ* 189 *μ* 271. 340
Κέκλυτέ μευ, πάντες τε θεοὶ πᾶσαί τε θέαιναι, | ὄφρ᾽ εἴπω, τά με θυμὸς ἐνὶ στήθεσσι (-σιν) *Θ* 5 f. *T* 101 f.
Κέκλυτέ μευ Τρῶες καὶ Δάρδανοι ἠδ᾽ ἐπίκουροι *Γ* 456 *Θ* 497 u. f.
Κέκλυτέ μευ, Τρῶες καὶ Δάρδανοι ἠδ᾽ ἐπίκουροι | ὄφρ᾽ εἴπω τά με θυμὸς ἐνὶ στήθεσσι κελεύει *H* 348 f. 68 f.
ἔειπεν· |
Κέκλυτέ μευ, Τρῶες καὶ ἐϋκνήμιδες Ἀχαιοὶ *Γ* 303 f. u. f.
Ἕκτωρ δὲ μετ᾽ ἀμφοτέροισιν ἔειπεν· |
Κέκλυτέ μευ, Τρῶες καὶ ἐϋκνήμιδες Ἀχαιοὶ *Γ* 85 f. *H* 66 f.
Κέκλυτε (-θι) νῦν καὶ ἐμεῖο *Γ* 97 *K* 284
κεκορυθμένος (-νοι *N* 305) αἴθοπι χαλκῷ *Y* 117 *φ* 434 (*Δ* 495 *E* 562. 681 *P* 3. 87. 592 *Y* 111)
κεκοτηότι θυμῷ *Φ* 456 *ι* 501 *τ* 71 *χ* 477
κελαινεφέϊ (-α) Κρονίωνι (-να *Δ* 78) *A* 397 *Z* 267 *Ω* 290
κελαινεφὲς αἷμα *E* 798 *Ξ* 437
κέλεται δέ με θυμὸς *T* 187 (*K* 534 *δ* 140)
κέλευέ τε (δὲ) φωτὶ ἑκάστῳ *N* 230 *Y* 353
κέλομαι γὰρ ἔγωγε *Σ* 254 *Ψ* 894 *ρ* 400
κεν ἁλώω *Δ* 405 *σ* 265
κεν Ἀχιλλεὺς *Y* 301 *Ω* 75 (*K* 106 *X* 244)
κενεῶνα, διαπρὸ δὲ χαλκὸν ἔλασσεν *Π* 821 *χ* 295
κέντορες ἵππων *Δ* 391 *E* 102
κέρασιν περίχευεν *γ* 437 u. s. χρυσὸν κέρ.
κέρδιον εἶναι *β* 320 *ξ* 355 (*N* 458 *Ξ* 23 *Π* 652 *ε* 474 *ζ* 145 *κ* 153 *ο* 204 *σ* 93 *χ* 338 *ω* 239)
κέρδιον ἦεν *υ* 331 (*Γ* 41 *E* 201 *X* 103 *ι* 228)
κερτομίοις ἐπέεσσι *ω* 240 (*Δ* 6 *E* 419)
κερῶντό τε (-τάς τ᾽) αἴθοπα οἶνον *ο* 500 *ω* 364
κεχαρισμένε θυμῷ *T* 287 (*E* 243. 826 *K* 234 *Δ* 608 *δ* 71)
κῆδε δὲ θυμόν *E* 400 *Δ* 458
κήδε᾽ ἐθῆκεν *Φ* 525 *ψ* 306
κήδε᾽ ἑκάστη *T* 302 *λ* 542
κήδε᾽ ἐμῶν ἑτάρων *X* 272 *λ* 382
κήδε᾽ ἐπεί μοι πολλὰ δόσαν θεοὶ Οὐρανίωνες *η* 242 *ι* 15
κήδε᾽ ἔσεσθαι *δ* 108 *ζ* 165
κήδε᾽ ἔτευχεν (-ξαν) *N* 209 *α* 244
κήδε᾽ ἐφῆκεν. | Ὣς *Δ* 445 f. *Φ* 524 f.
κήδε᾽ ὀπίσσω *ξ* 137 (*Δ* 270 *X* 488)
κήδεα θυμοῦ *ϑ* 149 *ξ* 197
κήδεα θυμῷ *Σ* 8. 53
κήδεα λυγρὰ *E* 156 *Σ* 430 *λ* 369
κηδεμόνες δὲ *Ψ* 163. 674
κήδεται ἠδ᾽ (οὐδ᾽) ἐλεαίρει *Δ* 665 (*B* 27. 64 *Ω* 174)
κηδομένη περ *Ω* 104 *σ* 178 (*Δ* 586 *E* 382)
κηδόμενοί περ *Σ* 273 *X* 416 *γ* 240
κηδόμενόν (-νός *H* 110) περ *η* 215 *τ* 511
κῆδος· ἱκάνει *Π* 516 (*N* 464 *O* 245)
κῆρ ἀχέων (-χεος, -ϊ) *E* 399 *P* 539 *κ* 247
κῆρα μέλαιναν, | ἀλλ᾽ *B* 859 f. *E* 22 f.
κῆρα φέρουσαι (-σα) *Γ* 6 *Ω* 82
Κῆρας ἀλύξας *O* 287 (*M* 113 *β* 352 *ε* 387)
κῆρας ἀμύνει (-μυνεν) *Δ* 11 *M* 402
κῆρες ἔβαν θανάτοιο φέρουσαι *B* 302 *ξ* 207
κηρὶ (κῆρα) μελαίνῃ (-λαιναν) *Γ* 454 (*B* 859 *Γ* 360 *E* 22. 652 *H* 254 *Δ* 360. 443 *Ξ* 462 *Φ* 66 *β* 283 *γ* 242 *ο* 275 *χ* 14. 330. 63. 82 *ω* 127)
κηρόθι μᾶλλον *I* 300 *ε* 284 *ο* 370 (*Φ* 136 *ι* 480 *χ* 224 u. f.)
κηρόθι μᾶλλον, καί μιν *λ* 208 f. (*ρ* 458 f. *σ* 387 f.)
κήρυκες ἀγαυοί *Γ* 268 *ϑ* 418

κήρυκες δ᾽ ἀνὰ ἄστυ Θ 517 u. f.
Κήρυκες δ᾽ ἀνὰ ἄστυ θεῶν Γ 245 υ 276
κήρυκες, Διὸς ἄγγελοι ἠδὲ καὶ ἀνδρῶν Α 334 Η 274
κήρυκες μὲν Β 437 (Ι 174 α 146 γ 338 φ 270)
κηρύκεσσι λιγυφθόγγοισι κελεύων (-λευσεν, -σαν) Ι 10 (Β 50. 442 Ψ 39 β 6)
κῆρυξ γάρ οἱ ἔειπε Μέδων, ὃς ἐπεύθετο βουλὰς δ 677 π 412
κῆρυξ δ᾽ ἐγγύθεν ἦλθε θ 261 u. f.
Κῆρυξ δ᾽ ἐγγύθεν ἦλθεν ἄγων ἐρίηρον ἀοιδόν θ 62. 471
κῆρυξ δὲ φέρων Η 183 θ 482
κῆρυξ Ἰδαῖος Γ 248 Η 278
κῆρυξ καὶ π 252. 333 u. f.
κῆρυξ καὶ Πρίαμος, πυκινὰ φρεσὶ θυμὸν ἔχοντες Ω 282. 674
Κῆρυξ, τίπτε δέ δ 681. 707
κηρύκεσσι λιγυφθόγγοισι κέλευσεν |
κηρύσσειν ἀγορήνδε (πόλεμόνδε Β 442—44) καρηκομόωντας Ἀχαιούς. | οἱ μὲν ἐκήρυσσον, τοὶ δ᾽ ἠγείροντο μάλ᾽ ὦκα Β 50—52 β 6—8
κίδναται (ἐπικίδναται) ἠὼς Ψ 227 (Η 451. 58)
κίε ξανθὸς Μενέλαος Ρ 113 γ 168
κίε σθένεϊ βλεμεαίνων Θ 337 Υ 36
κίεν (-ον)· αὐτὰρ Ὀδυσσεὺς π 177 ω 220
κίεν, ἰσόθεος φώς Β 565 Λ 428
κίθαριν (-ρις) καὶ ἀοιδήν (-δὴ) Ν 731 α 159
κινήσας δὲ χ 394 u. f.
κινήσας δὲ (ῥα Ρ 200) κάρη προτὶ ὃν μυθήσατο θυμόν Ρ 442 ε 285. 376
κίνυντο φάλαγγες Λ 281. 332. 427
κίον ἀθρόοι Ξ 38 (π 361 ω 420)
ὀξὺ ἐρυσσάμενος παρὰ μηροῦ |
Κίρκῃ ἐπαΐξαι (-ήϊξα) ὥστε κτάμεναι μενεαίνων. | ἡ δέ κ 294—96. 321—23
Κίρκη ἐϋπλόκαμος, δεινὴ θεὸς αὐδήεσσα κ 136 (λ 8 μ 150)
Κίρκης (δ᾽) ἐν μεγάροισι (-ρῳ) κ 150 λ 62
Τειρεσίαο, |
Κίρκης τ᾽ Αἰαίης, οἵ μοι μάλα πόλλ᾽ ἐπέτελλον | νῆσον ἀλεύασθαι τερψιμβρότου Ἠελίοιο μ 267—69. 72—74
κιχείω. | Ἦ καὶ Γ 291 f. Λ 367 f.
κιὼν (ἰὼν Υ 113) ἀνὰ οὐλαμὸν ἀνδρῶν Λ 251. 73
κλαῖε δ᾽ ὅγε λ. s. κλαῖον δὲ λ.
κλαίειν, ἀλλά (ἀλλ᾽) Τ 297 ι 469
κλαῖεν ἔπειτ᾽ Ὀδυσῆα, φίλον πόσιν, ὄφρα οἱ ὕπνον | ἡδὺν ἐπὶ βλεφάροισι βάλε γλαυκῶπις Ἀθήνη π 450 f. (α 363 f. τ 603 f. φ 357 f.)
κλαῖον δὲ (-οντα Τ 5) λιγέως κ 201 π 216
κλαῖον δὲ (-ε δ᾽ ὅγε) λιγέως, θαλερὸν κατὰ δάκρυ (-κρυον) κ 201 λ 391
κλαυθμοῖο γόοιό τε φ 228 u. f.
κλαυθμοῖο γόοιό τε δακρυόεντος δ 801 ω 323
κλέα ἀνδρῶν Ι 189. 524 θ 73
κλειτὴν ἑκατόμβην Λ 447 (Δ 102. 20 Ψ 864. 73)
κλειτοὺς (-τῶν) ἐπικούρους (-ρων Λ 220) Δ 379 Ρ 212
κλέος εἴη Κ 212 (δ 584 η 333)
κλέος ἐσθλὸν ἄροιτο (-ροίμην Σ 121) Ε 3 ν 422
κλέος οὔποτ᾽ ὀλεῖται Β 325 Η 91 ω 196
κλέος οὐρανὸν εὐρὺν ἵκανεν (-κάνει) θ 74 τ 108
κλέος οὐρανὸν ἵκει Θ 192 ι 20
κλέψαι δ᾽ ὀτρύνεσκον (-νουσιν) εὔσκοπον Ἀργειφόντην Ω 24. 109
κλήθρη τ᾽ αἴγειρος ε 64. 239
κληῖσαι μεγάροιο θύρας πυκινῶς ἀραρυίας, | ἢν δέ τις ἢ στοναχῆς ἠὲ κτύπου ἔνδον ἀκούσῃ | ἀνδρῶν ἡμετέροισιν ἐν ἔρκεσι, μήτι θύραζε | προβλώσκειν, ἀλλ᾽ αὐτοῦ ἀκὴν ἔμεναι παρὰ ἔργῳ φ 236—39. 382—85
κλήρους δ᾽ ἐν κυνέῃ χαλκήρεϊ πάλλομεν κ 206 u. s. f.
κλήρους (δ᾽) ἐν κυνέῃ χαλκήρεϊ πάλλον ἑλόντες Γ 316 Ψ 861
κλήρους ἐβάλοντο Ψ 352 ξ 209
κλήρῳ λάχεν (-χον) Ψ 862 Ω 400
κλίμακα δ᾽ ὑψηλὴν κατ-(προσ-)εβήσετο οἷο δόμοιο α 330 φ 5
κλίνας κολλητῇσιν ἐϋξέστῃς σανίδεσσιν, | αὐτοῦ δ᾽ ὠκὺ βέλος καλῇ προσέκλινε κορώνῃ, | ἂψ δ᾽ αὖτις κατ᾽ ἄρ᾽ ἔζετ᾽ ἐπὶ θρόνου ἔνθεν ἀνέστη φ 137—39. 64—66
κλισίας καὶ νῆας Ἀχαιῶν Ν 144 (Θ 220 Λ 617 Ν 167. 208)
κλισίας τε νέας τε Λ 487 Ξ 392
κλισίῃ καὶ νηῒ μελαίνῃ Ι 654 (Λ 329 Κ 74 Ν 267)
κλισίην Ἀγαμέμνονος Ψ 38 (Β 9 Τ 241)
κλισίην εὔτυκτον Κ 566 Ν 240 δ 123
κλισίην Πηληϊάδεω ἀφίκωμαι Ω 431 u. s. ὅτε δὴ κλισ.
κλισίην Πηληϊάδεω Ἀχιλῆος Α 322 Ι 166
κλισίης (-ῃ) Ἀγαμέμνονος Ἀτρείδαο Ι 178. 226 u. s. ἐς κλισίην Ἀγ.
κλισίηφι (-ῃσι) λέλειπτο (-πται) Ν 168. 256
κλονέοντο (-τα) φάλαγγες (-γας Ε 96) 93 (Λ 148 Ο 448)
Κλῦθι, ἄναξ, ὅς (-τις) Π 514 ε 445
ἠρᾶτο δ᾽ Ἀθήνῃ· |
Κλῦθί μευ, αἰγιόχοιο Διὸς τέκος Κ 277 f. δ 761 f.
Κλῦθί μευ, αἰγιόχοιο Διὸς τέκος, Ἀρτυτώνη ζ 324 u. f.
Κλῦθί μευ, αἰγιόχοιο Διὸς τέκος, Ἀρτυτώνη, | εἴποτέ μοι (τοι) Ε 115 f. δ 762 f.
Κλῦθί μευ, ἀργυρότοξ᾽, ὃς Χρύσην ἀμφιβέβηκας | Κίλλαν τε ζαθέην Τενέδοιό τε ἶφι ἀνάσσεις Α 37 f. 451 f.
Κλῦθι Ποσείδαον γαιήοχε γ 55 ι 528
κλυτὰ δώματα Ν 21 κ 112 ω 304 u. f.
κλυτὰ δώματα, τὸν Ω 719 κ 60
κλυτὰ δῶρα Ω 458 θ 417
κλυτὰ τεύχε᾽ ἀτηύρα Λ 334 Ρ 125
κλυτὰ τεύχεα Ρ 70. 85 Σ 144 Τ 10 (Ζ 504 μ 228 u. ff.)
κλυτὰ τεύχεα δῦσαι (-θι, δύω) Ε 435 Π 64 Σ 192
κλυτὰ τεύχεα Πηλείωνος Ρ 191. 208
Κλῦτε, φίλαι δ 722 u. s. f.
Κλῦτε, φίλοι· θεῖός μοι ἐνύπνιον ἦλθεν Ὄνειρος Β 56 ξ 495
κλυτὸν ἀμφ᾽ Ὀδυσῆα ω 409 u. s. ἀγακλυτὸν ἀ.
κλυτὸν ἐννοσίγαιον Ο 173 ι 518
κλυτὸς ἐννοσίγαιος Θ 440 Ι 362 Ξ 135. 510 Ο 184 ε 423 ζ 326
κνημῖδας μὲν πρῶτα περὶ κνήμῃσιν ἔθηκεν | καλὰς, ἀργυρέοισιν ἐπισφυρίοις ἀραρυίας· | δεύτερον αὖ θώρηκα περὶ στήθεσσιν ἔδυνεν Γ 330—32 Λ 17—19 Π 131—33 Τ 369—71
κνίσης τε καὶ αἵματος σ 45 (119 υ 26)
κνυζώσω (-ζωσεν) δέ τοι (οἱ) ὅσσε πάρος περικαλλὲ᾽ ἐόντε ν 401. 33
κοίλας ἐπὶ νῆας Η 78. 372 Π 664 Ψ 883. 92 (Ε 26 Η 381. 432 Κ 525 Φ 32 ω 50 u. f.)
κοίλας ἐπὶ νῆας Ἀχαιῶν Θ 98 Χ 465 Ω 336
κοίλῃ παρὰ νηῒ κ 447 ο 420 u. f.
κοίλῃ παρὰ νηῒ μελαίνῃ γ 365 κ 272
κοίλην ἐπὶ νῆα γ 344 δ 731 ο 464
κοίλης ἐπὶ νηὸς β 332 δ 817 λ 508 ν 216 τ 259
κοίλῃς ἐπὶ νηυσὶ μάχεσθαι (-χονται) Μ 90 (Ε 791 Ν 107)
κοίλῃς ἐπὶ νηυσίν α 211 u. v.
κοῖλον λόχον δ 277 θ 515
κοῖλον σπέος μ 84. 317
κοιμήσαντο καὶ ὕπνου δῶρον ἕλοντο Ι 713 τ 427

κοιμήσαντο παρὰ πρυμνήσια νηός *Λ* 476 *μ* 32
κονίη | ἵστατ᾽ ἀειρομένη *B* 150 f. *Ψ* 365 f.
κονίοντες πεδίοιο *N* 820 *Ψ* 449 (372 *Θ* 122)
κόπτε δὲ δεσμοὺς *Σ* 379 *Θ* 274
κόρυθ᾽ εἵλετο φαίδιμος Ἕκτωρ *Z* 472. 94
κόρυθα βριαρὴν *Σ* 611 (*Λ* 375 *X* 112)
κορυθαίολος Ἕκτωρ *Γ* 83 *Θ* 324. 77 *P* 96 *Σ* 131 (*B* 816 *Γ* 324 *E* 680. 89 *Z* 116. 263. 342. 59. 69. 440. 520 *H* 158. 233. 63. 87 *Θ* 160 *Λ* 315 *M* 230 *O* 246. 504 *P* 122. 69. 88. 693 *Σ* 21. 284 *T* 134 *Y* 430 *X* 232. 49. 337. 55)
κόρυθας (-θος) χαλκήρεας (-ος) ἱπποδασείας (-ης) *N* 714 *O* 535
κόρυθές (-θάς) τε καὶ ἀσπίδες (-δας) ὁμφαλόεσσαι (-έσσας) *Π* 214 *τ* 32
κόρυθι βριαρῇ *Y* 162 (*Π* 413. 579)
κόρυθος φάλον *Γ* 362 *N* 614 (*Λ* 459 *Z* 9)
κορυφῆς (-φὴν) ὄρεος μεγάλοιο *Π* 297 *ι* 481
κορωνίσιν Ἴλιον εἴσω *τ* 182. 93 (*Σ* 58. 439)
κοσμήτορε (-ρι *σ* 152) λαῶν *Γ* 236 (*Λ* 16. 375)
κοτεσσάμενος (-μένη *τ* 83) χαλεπήνῃ *Π* 386 *ε* 147
κοῦραι (κούρας *I* 508) Διὸς *ν* 356 *ρ* 240 u. f.
κοῦραι Διὸς αἰγιόχοιο *B* 598 *Z* 420 (*ζ* 105 *ι* 154)
κούρη (-ρῃ *γ* 394) Διὸς αἰγιόχοιο *Γ* 426 u. s. Ἀθηναίῃ, κουρὴ *Δ*.
κούρη Διός· οὐδ᾽ *β* 296 *ν* 318
κούρη Ἰκαρίοιο *δ* 840 u. ff.
Κούρη Ἰκαρίοιο, περίφρων Πηνελόπεια *σ* 245. 85 (*π* 435 *φ* 321)
κούρη Ἰκαρίοιο, περίφρων Πηνελόπεια *α* 329 *λ* 446 *τ* 375 *υ* 388
κούρη Ἰκαρίοιο, περίφρονι Πηνελοπείῃ *ρ* 562 (*σ* 159 *φ* 2)
Θεὰ γλαυκῶπις Ἀθήνη· |
κούρη Ἰκαρίοιο *σ* 187 f. (158 f. *φ* 1 f.)
κούρη Ἰκαρίου *ω* 195 u. s. v.
κούρην (-ρη) Βρισῆος *Λ* 392 (*I* 132. 274)
κούρην (-ρη *κ* 105) δὲ *N* 173 *η* 2
κούρην ἦν ἄρα μοι (οἱ) γέρας ἔξελον υἷες Ἀχαιῶν *Π* 56 *Σ* 444
κούρης (-ρη) τηλεκλειτοῖο *Ξ* 321 *τ* 546
κούρῃσιν εὐπλοκάμοισιν *ζ* 135. 222
κουριδίῃ τ᾽ ἀλόχῳ *ξ* 245 u. s. ff.
κουριδίην (δ᾽) ἄλοχον *H* 392 *N* 626 *T* 298
κουριδίης (τ᾽) ἀλόχου (-χοιο) *Λ* 114 *ο* 356
κουρίδιον (-δίου), τῷ *τ* 266 *ω* 196
κοῦροι Ἀχαιῶν *B* 562 *Γ* 183 *Ξ* 505 *P* 758 *π* 250 (*Λ* 473 *Γ* 82 *X* 391 *ω* 54)
κοῦροι δὲ κρητῆρας ἐπεστέψαντο ποτοῖο *α* 148 u. s. f.
κοῦροι μὲν (δὲ) κρητῆρας ἐπεστέψαντο ποτοῖο, | νώμησαν δ᾽ ἄρα πᾶσιν ἐπαρξάμενοι δεπάεσσιν *Λ* 470 f. (*I* 175 f. *γ* 339 f. *φ* 271 f.)
κούροισιν μὲν ταῦτ᾽ ἐπιτέλλομαι· αὐτὰρ *I* 68 *Θ* 40
κραδάων δολιχόσκιον ἔγχος *H* 213 *τ* 438
κραδίη θυμός τε κελεύει *Θ* 204 *φ* 198 (*N* 784 *ξ* 517 *ο* 339 *π* 81 *φ* 342)
κραδίη καὶ θυμὸς ἀγήνωρ *I* 635 *K* 244 *δ* 548 u. s. στρύνει κραδ. κ.
κραιπνὰ ποσὶ προβιβᾶς *N* 18 *ρ* 27
κραναὴν Ἰθάκην κάτα κοιρανέουσιν *ο* 510 (*α* 247 *π* 124 *φ* 346)
κρατερὸ᾽ ἄλγε᾽ ἔχοντα *λ* 593 *ρ* 142
κρατερὰ ἄλγεα πάσχων *ε* 395 *ο* 232 (*B* 721 *ε* 13)
κρατερὰς ὑσμίνας *B* 40 u. s. κατὰ κρατερὰς ὑ.
κρατερῇ (-ρὴ) ὑσμίνῃ (-νη *P* 543) *Π* 567 u. s. ἐνὶ κρ. ὑ.

κρατερῆς καὶ ὁμοιΐου πολέμοιο *N* 358 *Σ* 242
κρατερῇφι βίηφιν *Φ* 501 (*ι* 476 *μ* 210)
κρατερὸν δ᾽ ἐπὶ μῦθον ἔτελλεν *Λ* 326 *Π* 199 (*Λ* 25. 379)
κρατερὸν μένος *H* 38 *K* 479 *Π* 189 *P* 742 *Ψ* 837 *λ* 220
κρατερὸν μήστωρα φόβοιο *M* 39 (*Z* 97. 278)
κρατερὸς Διομήδης *E* 143. 51 *K* 536 *Ψ* 472 (*Δ* 401. 11 *E* 251. 86. 814 *H* 163 *Θ* 532 *K* 369. 446 *Λ* 316. 61. 84. 660 *Π* 25 *Ψ* 290. 812)
κρατερὸς Μεγαπένθης *δ* 11 *ο* 122
κρατερός τ᾽ (-ρῷ) αἰχμητής (-τῇ) *Γ* 179 *Δ* 87
κρατερώνυχας ἵππους *E* 329 (*Π* 724. 32)
κρατὶ δ᾽ ἐπ᾽ ἀμφίφαλον κυνέην θέτο τετραφάληρον *E* 743 *Λ* 41
κρατὶ δ᾽ ἐπ᾽ ἰφθίμῳ κυνέην εὐτυκτον ἔθηκεν | ἵππουριν· δεινὸν δὲ λόφος καθύπερθεν ἔνευεν. | εἵλετο δ᾽ ἄλκιμα δοῦρε *Π* 137—39 *χ* 123—25
ἀμφ᾽ ὤμοισι σάκος θέτο τετραθέλυμνον, |
κρατὶ δ᾽ ἐπ᾽ ἰφθίμῳ κυνέην εὐτυκτον ἔθηκεν, | ἵππουριν, δεινὸν δὲ λόφος καθύπερθεν ἔνευεν· | εἵλετο δ᾽ ἄλκιμον (-μα) *O* 479—82 *χ* 122—25
κρατὶ δ᾽ ἐπ᾽ ἰφθίμῳ κυνέην εὐτυκτον ἔθηκεν, | ἵππουριν· δεινὸν δὲ λόφος καθύπερθεν ἔνευεν. | εἵλετο δ᾽ ἄλκιμον ἔγχος *Γ* 336—38 *O* 480—82
κρατός τε καὶ ὤμων *κ* 362 (*E* 7 *P* 205)
κράτος ἐστὶ (ἔσκε *α* 70) μέγιστον *ε* 4 (*B* 118 *I* 25. 39 *N* 484 *Ω* 293. 311)
κρατὺς Ἀργειφόντης *Π* 181 *ε* 148 (*Ω* 345 *ε* 49)
ἐπιστροφάδην· τῶν δὲ στόνος ὦρνυτ᾽ ἀεικὴς |
κράτων τυπτομένων, δάπεδον δ᾽ ἅπαν αἵματι θῦεν *χ* 308 f. *ω* 184 f.
κρέα ἔδμεναι *Δ* 345 *X* 347
κρειῶν Ἀγαμέμνων *Γ* 118 *Δ* 204 *E* 537 *I* 62 *Λ* 126 *Π* 72 (*B* 100. 411. 77 *Δ* 153. 283. 311. 68 *Z* 63 *Σ* 445 *Ψ* 110 u. ff. u. s. προσέφη κρ. Ἀ.)
κρειῶν Ἀγαμέμνων | αἰὲν ἀποκτείνων *Λ* 153 f. 77 f.
κρειῶν Ἀγαμέμνων | Ἀτρείδης *B* 576 f. (*I* 368 f. *Π* 58 f.)
κρειῶν ἐνοσίχθων *N* 10 *Ξ* 150 *ε* 282. 375 (*Θ* 208 *N* 215 *Φ* 435)
κρήδεμνον ὑπὸ στέρνοιο τανύσσαι (-νυσσεν) *ε* 346. 73
κρήνατ᾽ ἐέλδωρ *γ* 418 u. s. τόδε μοι κρ.
κρήνην (-νη) μελάνυδρον (-δρος) *υ* 158 (*I* 14 *Π* 3)
κρητῆρα, τετυγμένον *Ψ* 741 (*δ* 615 *ο* 115)
κρητῆρα φαεινὸν *Γ* 247 *ο* 121
κρητῆρας ἐπιστεφέας οἴνοιο *Θ* 232 *β* 431
κρητῆρος ἀφύσσων *Λ* 598 *ι* 9
Κρήτης (-τῃ) εὐρείης (-ῃ) *ξ* 252 (*ν* 256. 60)
Κρητῶν ἀγὸς ἀντίον ἠῦδα *Ψ* 482 (*Δ* 265 *N* 221. 59. 74. 311)
κρῖ λευκὸν ἐρεπτόμενοι καὶ ὀλύρας *E* 196 *Θ* 564
κρινάμενος κατὰ *I* 521 *δ* 530
κρινάμενος (-σθων) κατὰ δῆμον *δ* 530 *Θ* 36
Κρονίδης Ζεὺς ἄλγε᾽ ἔδωκεν *B* 375 *Σ* 431 *Ω* 241
Κρονίδης Ζεὺς κῦδος ὀπάζει *Θ* 141 *Φ* 570
Κρονίδης ὑψίζυγος *Δ* 166 *H* 69 *Σ* 185
Κρονίων | ἐξ Ἴδης *Λ* 336 f. *O* 254 f.
Κρονίωνα προσηύδα *ω* 472 (*Λ* 539 *T* 120)
Κρονίωνι καθέζετο κύδεϊ γαίων *Λ* 405 *E* 906

Κρόνου παῖς ἀγκυλομήτεω Π 431 (*B* 205. 319 *Δ* 75 *I* 37 *M* 450 Σ 293 *φ* 415)
κροτάφοις ἀραρυῖαν *N* 188 Σ 611 *χ* 102
κροτάφοισι φαεινὴ *N* 805 Π 104
κρυεροῖο γόοιο Ω 524 *δ* 103
κτεάτεσσιν ἐμοῖσιν (ἑοῖσιν) *o* 89 (*α* 430 *ξ* 115. 452 *o* 483)
κτεῖνε δ᾽ (-νον) *ἐπιστροφάδην, τῶν δὲ στόνος ὦρνυτ᾽ ἀεικὴς* *K* 483 *ω* 184
κτείνειν, εἰσόκε νῆας ἐϋσσέλμους ἀφίκωνται (-κηται, -κηαι) | *δύῃ τ᾽ ἠέλιος καὶ ἐπὶ κνέφας ἱερὸν ἔλθῃ* *P* 454 f. (*Δ* 193 f. 208 f.)
κτείνῃ (-νει) *δόλῳ ἠὲ* (οὐδὲ) *βίηφιν* *ι* 406. 8
μνηστῆρας ἐνὶ μεγάροισι τεοῖσιν |
κτείνῃς ἠὲ δόλῳ ἢ ἀμφαδόν *α* 295 f. *λ* 119 f.
κτήματ᾽ ἔασιν *δ* 79 *τ* 411
κτήματ᾽ ἔδονται (-τες) *β* 123 (*α* 375 *β* 140)
κτήματ᾽ ἐνὶ μεγάροισι (-ροις *χ* 370) *η* 150 *λ* 341
ἔκηλοι |
κτήματα (χρήματα) *δαρδάπτουσιν ὑπέρβιον, οὐδ᾽ ἔπι φειδώ* *ξ* 91 f. *π* 314 f.
κτήματα δάσσασθαι (-σάμενοι) *υ* 216 (*γ* 316 *o* 13)
κτήματα κείροντας (-τες) *καὶ ἀτιμάζοντας* (-τες) *ἄκοιτιν* | *ἀνδρὸς* *σ* 144 f. *ω* 459 f.
κτήματα μὲν *H* 389 *ψ* 355
δόμων ἄπο τῆλ᾽ ἀλάλησο (-σαι), |
κτήματά τε προλιπὼν ἄνδρας τ᾽ ἐν σοῖσι δόμοισιν | *οὕτω ὑπερφιάλους, μή τοι κατὰ πάντα φάγωσιν* | *κτήματα δασσάμενοι, σὺ δὲ τηϋσίην ὁδὸν ἔλθῃς.* | *ἀλλ᾽* *γ* 313—17 *o* 10—14
κτῆσιν ἐμὴν δμῶάς τε καὶ ὑψερεφὲς μέγα δῶμα *T* 333 *η* 225 *τ* 526
ἄνδιχα πάντα δάσασθαι |
κτῆσιν ὅσην πτολίεθρον ἐπήρατον ἐντὸς ἐέργοι (-γει) Σ 511 f. *X* 120 f.
Κτήσιππον δ᾽ ἄρα (ἄρ᾽) *υ* 303 *χ* 285
κτιδέην κυνέην *K* 335. 458
κτύπε μητίετα Ζεὺς Θ 170 u. s. *ἔκτυπε μ.*
κτύπος ἦλθε ποδοῖϊν *π* 6 *τ* 444
κυανέῃ (-ῃ) *νεφέλῃ* (-λῃ) *E* 345 (*μ* 405 *ξ* 303)
κυάνεον νέφος *Ψ* 188 u. s. v.
κυανοχαῖτα Ποσειδάων *N* 563 *Ξ* 390
κυδάλιμον κῆρ *M* 45 (*K* 16 Σ 33 *φ* 247)
κῦδος ἀρέσθαι *M* 407 Π 88 *Y* 502 Φ 543. 96 u. s. *καὶ κῦδ.*
κῦδος ἄροιο *Δ* 95 *I* 303
κῦδος ἄροιτο *K* 307 *X* 207
κῦδος Ἀχαιῶν *N* 676 (*I* 673 *K* 87. 544. 55 *Δ* 511 *Ξ* 42 *γ* 79. 202 *μ* 184)
κῦδος ἔδωκαν (-κεν) *N* 303 (*Δ* 279 Θ 216 *Λ* 300 Σ 456 *T* 204. 414)
κῦδος ὄπαζε *Ξ* 358 *γ* 57
κῦδος ὀρέξαι *O* 602 (*Δ* 79 *M* 174 *O* 596 *δ* 275)
κῦδος ὀρέξῃ (-ξω *P* 453, -ξῃς *X* 57) *E* 33. 225. 60
κῦδος ὑπέρτερον *M* 437 u. f.
κῦδος ὑπέρτερον ἐγγυαλίξῃ (-άλιξεν) *O* 491. 644
κυδρὴν παράκοιτιν *λ* 580 *o* 26
Κυκλώπων δ᾽ ἐς γαῖαν *ι* 106. 66
κυλινδόμενος κατὰ κόπτρον *X* 414 Ω 640
κῦμ᾽ ἐπὶ χέρσου *η* 278 *τ* 278
κῦμα διιπετέος ποταμοῖο Φ 268. 326
κῦμα θαλάσσης *Δ* 496 *Δ* 422 *K* 574 Σ 66. 145 Ω 96 u. f.
κῦμα θαλάσσης εὐρυπόροιο *O* 381 *μ* 2
κῦμα κάλυψεν *ε* 453 (*Ψ* 693 *ε* 353)

κῦμα κυλίνδει *α* 192 u. s. *μέγα κῦμα κ.*
κῦμα πολυφλοίσβοιο θαλάσσης *B* 209 *Z* 347
κῦμα ῥόοιο Φ 263. 306 *λ* 639
κύμαθ᾽ ἁλὸς *μ* 68 *χ* 387
κύμασι καὶ πολέμῳ· μετὰ καὶ τόδε τοῖσι γενέσθω *ε* 224 *ρ* 285
κύματα μακρὰ *B* 144 *ι* 147 (*ε* 109 *ω* 110)
κύματά τε τροφόεντα *O* 621 *γ* 290
κύματι πηγῷ *ε* 388 *ψ* 235
κύνας (-νες) *ἠδ᾽ οἰωνούς* (-νοὶ *X* 335) *B* 393 (Θ 379 *N* 831 *P* 241)
κυνέας χαλκήρεας ἱπποδασείας· | *βῆ δὲ* (δ᾽) *χ* 111. 45
κυνέην εὐτυκτον ἔθηκα (-κεν) *ξ* 276 (*Γ* 336 *O* 480 Π 137 *χ* 123)
κυνέην κεφαλῆφιν *K* 458 (257. 61)
κυνέης διὰ χαλκοπαρῄου *P* 294 (*M* 183 *Y* 397)
κύνες (-νας) *θαλεροί* (-ρούς) *τ᾽ αἰζηοί* (-ούς *P* 282) *Γ* 26 *Δ* 414
κύνες καὶ γῦπες ἔδονται (-δοιεν) Σ 271 *X* 42
κύνες πόδας ἀργοὶ ἕποντο Σ 578 (*β* 11 *ρ* 62 *υ* 145)
κύνες ταχέες κατέδονται *X* 89 *φ* 363
κύνες τε καὶ οἰωνοὶ *X* 354 *γ* 259
κύνες ὑλακόμωροι *ξ* 29 *π* 4
κύντερον ἄλλο Θ 483 *η* 216 (*λ* 427 *υ* 18)
κυνῶν (-σὶν) *μέλπηθρα γένοιτο* (-νέσθαι) *N* 233 (*P* 255 Σ 179)
κύον ἀδδεὲς Θ 423 Φ 481 *τ* 91
Κύπριδα μὲν πρῶτα σχεδὸν οὔτασε χεῖρ᾽ ἐπὶ καρπῷ, | *αὐτὰρ ἔπειτ᾽ αὐτῷ μοι ἐπέσσυτο δαίμονι ἶσος* *E* 458 f. 883 f.
κύρμα γενέσθαι *P* 272 *o* 480 (*P* 151 *γ* 271)
κύσε δὲ ζείδωρον ἄρουραν *ε* 463 *ν* 354
κυσὶν ὠμὰ δάσασθαι *Ψ* 21 *σ* 87 *χ* 476
κύσσε δέ μιν *ω* 320 u. f.
κύσσε δέ (-σ᾽ ἄρα *τ* 417) *μιν κεφαλήν τε καὶ ἄμφω φάεα καλὰ* *π* 15 *ρ* 39
κώκυσεν δὲ *X* 407 (Ω 200 *β* 361)
κώκυσέν τ᾽ ἄρ᾽ ἔπειτα Σ 37 Ω 703
κωφὸν (-φὴν) *γὰρ* *Δ* 390 Ω 54

λᾶαν ἀείρας *M* 453 (*H* 268 *ι* 537)
λᾶας ἀναιδὴς *Δ* 521 *λ* 598
λάβρος (-βρον) *ἐπαιγίζων* (-ζοντα) *B* 148 *o* 293
λαβὼν ἐλλίσσετο γούνων *Z* 45 *κ* 264
Λαέρτην (-τεω) *ἥρωα* (-ος) *α* 189 *χ* 185
Λαέρτης θ᾽ ὁ γέρων καὶ *δ* 111 *ξ* 173
Λαέρτης πρίατο κτεάτεσσιν ἑοῖσιν *α* 430 *o* 483
Λαερτιάδεω Ὀδυσῆος *μ* 378 *σ* 348 (*π* 104 *σ* 24 *τ* 165. 262. 336. 583 *φ* 262 u. f.)
Λαερτιάδεω Ὀδυσῆος, | *ἤτοι ὅγ᾽* (ὁ) *ρ* 152 f. *χ* 339 f.
λάθοντο δὲ θούριδος ἀλκῆς *O* 322 Π 357
λαίλαπα (-πι) *πολλὴν* (-λῇ) *Δ* 278 *P* 57
νεφεληγερέτα Ζεὺς |
λαίλαπι θεσπεσίῃ, σὺν δὲ νεφέεσσι κάλυψεν | *γαῖαν ὁμοῦ καὶ πόντον· ὀρώρει δ᾽ οὐρανόθεν νύξ* *ι* 67—69 *μ* 313—15
λαίλαπι θύων *μ* 408 (400. 26)
λαίλαπι ἶσος *Δ* 747 *Y* 51
λάϊνον (-νος) *οὐδὸν* (-δὸς *I* 404) *υ* 258 (*ϑ* 80 *π* 41 *ρ* 30 *ψ* 88)
Λαιστρυγόνος Ἀντιφάταο *κ* 106. 99
λαιψηρὰ δὲ γούνατ᾽ ἐνώμα *K* 358 *X* 144
λαιψηρὰ πόδας καὶ γούνατ᾽ ἐνώμα *O* 269 *X* 24
Λακεδαίμονα δῖαν *ρ* 121 (*γ* 326 *δ* 702 *ε* 20 *ν* 440)
Λακεδαίμονος ἐξ ἐρατεινῆς *Γ* 239. 443
Λάμπον τε Κλυτίον θ᾽ Ἱκετάονά τ᾽, ὄζον Ἄρηος *Γ* 147 *Y* 238
λαμπρὸν φάος ἠελίοιο *Δ* 605 *E* 120 Θ 485

λὰξ ἐν στήθεσι *Z* 65 (*N* 618 *Π* 503)
λὰξ ποδὶ κινήσας *K* 158 *o* 45
λὰξ προσβὰς *E* 620 *Π* 863
λαοὶ δ᾽ ἠρήσαντο, θεοῖσι δὲ χεῖρας ἀνέσχον· | ὧδε δέ τις εἶπεσκεν *Γ* 318 f. *H* 177 f.
λαοὶ ἕπονθ᾽ *N* 492. 710 u. s. f.
λαοὶ ἕποντ᾽· ἐν δ᾽ αὐτὸς *B* 578 *Π* 551
λαοὶ μὲν *Z* 327 *X* 412 *β* 252
λαὸν ἀγείρας (-ρων, -ρω) *B* 664 *Δ* 377 *Π* 129
λαὸν ἄγειρεν (-ραν) *Δ* 716 *γ* 140
λαὸν ἀγειρούσῃ (-ροντες) *Δ* 28 *Λ* 770
λαὸν ἅπαντα *O* 506 *β* 81 *ω* 530 (*Π* 501 *P* 559)
λαὸν Ἀχαιϊκὸν *I* 521 *O* 218
λαὸν Ἀχαιῶν *B* 120. 450 *Δ* 184 *E* 758 *I* 118 *N* 47 *Π* 822 (*Λ* 454 *E* 573 *H* 306 *Θ* 76 *I* 424. 681 *K* 14 *N* 196 *Π* 237 u. f.)
λαὸν Ἀχαιῶν χαλκοχιτώνων *O* 56 (*B* 163 *Δ* 199)
λαὸν ὄπασσον (-σεν) *Π* 38 *Σ* 452
λαὸς Ἀχαιῶν *Z* 223 *H* 434 *N* 822 *Ψ* 156
λαός. | αὐτὰρ ἐπεὶ *O* 319 f. *Ω* 789 f.
λᾶος ὑπὸ ῥιπῆς. ὁ δ᾽ *M* 462 *Θ* 192
Λάρισαν (-ρίσης) ἐριβώλακα (-κος) *B* 841 *P* 301
λαρὸν τετυκοίμεθα δόρτον *μ* 283 *ξ* 408
λάσιον κῆρ *B* 851 *Π* 554
λαχόντα τε (-χὼν ἀπὸ) λῆΐδος αἶσαν *Σ* 327 (*ε* 40 *ν* 138)
λέβηθ᾽ ἕλε παμφανόωντα *Ψ* 613 *τ* 386
τῇ δή οἱ (μοι) ἐείσατο χῶρος ἄριστος, |
λεῖος πετράων, καὶ ἐπὶ σκέπας ἦν ἀνέμοιο *ε* 442 f. *η* 281 f.
λείουσιν ἐοικότες ὠμοφάγοισιν *O* 592 (*E* 782 *H* 256)
λελάχωσι θανόντα *O* 350 (*H* 80 *X* 343)
λελιημένος ὄφρα τάχιστα *Δ* 465 *E* 690
ἐγὼν ὑπερώϊον εἰσαναβᾶσα | λέξομαι εἰς εὐνήν, ἥ μοι στονόεσσα τέτυκται, | αἰεὶ δάκρυσ᾽ ἐμοῖσι πεφυρμένη, ἐξ οὗ Ὀδυσσεὺς | ᾤχετ᾽ (-χετ᾽) *ρ* 101—4 *τ* 594—97
Λεοντεὺς, ὄζος Ἄρηος *B* 745 *M* 188 *Ψ* 841
λεπτά τε καὶ χαρίεντα *X* 511 *κ* 223
λευγαλέῳ θανάτῳ *ε* 312 (*Φ* 281 *o* 359)
λεύκ᾽ ὀστέα *α* 161 *λ* 221 *ω* 76
λευκοὶ (-κῷ) ὀδόντες (-τι) *K* 263 (*τ* 393. 465 *φ* 219 *ψ* 74 *ω* 332)
λευκὸν ὀδόντα *Δ* 416 u. s. v.
λευκώλενοι (-νος *Z* 377) ἐκ μεγάροιο *σ* 198 *τ* 60
λευκώλενον ἐν μεγάροισιν *Z* 371 *η* 12
λευκώλενος (-λένῳ, -λενον) Ἥρη (-ρῃ *Λ* 572, -ρην *Y* 112) *Φ* 512 (*Θ* 484 *Ω* 55 u. s. Θεὰ λευκ.)
λέχε᾽ (-χος) ἐγκονέουσαι *Ω* 648 (*η* 340 *ψ* 291)
λέων ὀρεσίτροφος, ἀλκὶ πεποιθὼς *P* 61 *ζ* 130
λῆγ᾽ ἔριδος *Λ* 210. 319 *Φ* 359
λήθετο χάρμης *M* 203. 393
λῆΐδα δῶκα (δώῃ) *ν* 273 *ξ* 86
Λῆμνον (Λήμνῳ) ἐς (ἐν) ἠγαθέην (-ῃ *B* 722) *Φ* 58. 79
λήξειεν ἀείδων *I* 191 *Θ* 87
λιγέων (δ᾽ *γ* 289) ἀνέμων *N* 334 u. f.
λιγέων ἀνέμων λαιψηρὰ κέλευθα *Ξ* 17 *O* 620
λιγύν περ ἐόντ᾽ ἀγορητήν *υ* 274 u. s. f.
λιγύς περ ἐὼν ἀγορητὴς *B* 246 *T* 82
λιγὺς (-γὺν) Πυλίων ἀγορητὴς (-τὴν) *Λ* 248 *Δ* 293
λίην γὰρ *B* 800 *T* 226 *Φ* 566 *γ* 227 *Θ* 489 *λ* 445 *ξ* 496
λίην τόσον *δ* 371 *o* 405
λικριφὶς ἀΐξας *Ξ* 463 *τ* 451

λιλαίεαι (-ομαι) ἀπονέεσθαι *ι* 451 *o* 308
λιλαιομένη πόσιν εἶναι *ι* 32 *ψ* 334 (*α* 15 *ι* 30)
λιλαιομένη χροὸς ἆσαι *Φ* 168 (*Λ* 574 *O* 317)
λιλαιόμενοι βιότοιο *μ* 328 *ω* 536
λιμένος εὐόρμου *Φ* 23 u. s. ἐν δὲ λιμ.
λιμένος πολυβενθέος ἐντὸς *κ* 125 *π* 352
λίπ᾽ ἐλαίῳ *K* 577 *Ξ* 171 *ζ* 96 (*Σ* 350 *γ* 466 *κ* 364. 450 *τ* 505)
λίπ᾽ (-πε δ᾽) ὀστέα θυμὸς ἀγήνωρ *Y* 406 *μ* 414
λιπαρὰ κρήδεμνα *ν* 388 (*α* 334 *π* 416 *σ* 210 *φ* 65)
λιπαροὺς πόδας εἰλαπινάζων *Ξ* 241 *ρ* 410
λίπε δ᾽ ὀστέα θυμός *M* 386 *Π* 743 *γ* 455
λίπον ἅρματ᾽ ἀνάκτων *Π* 371. 507
λὶς ἠϋγένειος *O* 275 (*P* 109 *Σ* 318)
λίσσεσθαι δέ μιν αὐτὸς *γ* 19. 327
λισσὴ δ᾽ ἀναδέδρομε πέτρη *ε* 412 *κ* 4
λίσσομ᾽ (-σεθ᾽ *O* 660) ὑπὲρ *X* 338 *o* 261
λισσομένη τιμῆσαι Ἀχιλλῆα πτολίπορθον *Θ* 372 *O* 77
λισσόμενος ἔπεα πτερόεντα προσηύδα *Φ* 368 (*χ* 311. 43. 66)
λισσόμενος (-σεσθαι) ἐπέεσσιν *Φ* 98 *ζ* 146
λισσόμενος (-μένους)· χρειὼ γὰρ ἱκάνεται οὐκέτ᾽ ἀνεκτός *K* 118 *Λ* 610
λῖτα πετάσσας *Θ* 441 *α* 130
λοιβῇ (-βῆς) τε κνίσῃ (-σης) τε *I* 500 (*Δ* 49 *Ω* 70)
λοιγὸν ἀλάλκοι *Φ* 539 (138. 250)
λοιγὸν ἀμῦναι (-μύναι *O* 736) *Σ* 450 *Ω* 489 (*Λ* 67 *Π* 75 u. s. ἀεικέα λοιγ.)
λοιγὸν ἄμυνεν (-μύνει) *E* 662 (603 *Y* 98)
λοῦσαν καὶ χρῖσαν ἐλαίῳ *Θ* 364 (*Ω* 587 *δ* 49 *Θ* 454 *ρ* 88)
λοῦσεν καὶ χρῖσεν ἐλαίῳ, | ἀμφὶ *ψ* 154 f. *ω* 366 f.
λοῦσέν τε καὶ ἔχρισεν λίπ᾽ ἐλαίῳ, | ἀμφὶ *κ* 450 f. (*γ* 466 f. *κ* 364 f.)
λούσῃ (-σειαν, -σασθαι) ἄπο βρότον αἱματόεντα *Ξ* 7 *Σ* 345 *Ψ* 41
λυγρῆς (-γρὴν) ἀγγελίης (-ην *T* 337) *P* 642. 86
λυγρὸν (-γρὸς) ὄλεθρον (-θρος *K* 174) *Y* 296 *Ω* 735 *π* 371 (*B* 873 *Z* 16 *Y* 289 *γ* 93. 194 *δ* 292. 323 *κ* 115 *ξ* 90 *ω* 96)
λυγρὸς ἐών *N* 119 *σ* 107
λυγρῷ ὀλέθρῳ *γ* 87 *o* 268
λύθεν δ᾽ ὑπὸ γυῖα ἑκάστης *Σ* 31 *σ* 341
Λυκάονος ἀγλαὸς υἱὸς *B* 826 *E* 95 (101. 79. 229. 76. 83)
Λυκίης ἐν πίονι δήμῳ *Π* 437. 514
Λυκίης εὐρείης *Z* 173. 88 *Π* 455 (673. 83)
Λυκίοισι μέτα πρώτοισιν (-σι) *M* 315. 21
Λυκίων ἀγὸς ἀσπιστάων *Π* 490. 541. 93
λῦσαί τε κελεύῃς (-ω, τ᾽ ἐκέλευον) *μ* 53. 163. 93
λύσασ᾽ (-σας) ἐξ ὀχέων, παρὰ δ᾽ ἀμβρόσιον βάλεν εἶδαρ *E* 369 *N* 35
λύσασ᾽ (-σας) ἐξ ὀχέων, περὶ (κατὰ) δ᾽ ἠέρα πουλὺν ἔχευεν *E* 776 *Θ* 50
λύσασθαι φίλον υἱόν *Ω* 237 u. f.
λύσασθαι φίλον υἱὸν, ὀϊόντ᾽ ἐπὶ νῆας Ἀχαιῶν, | δῶρα δ᾽ Ἀχιλλῆϊ φερέμεν, τά κε θυμὸν ἰήνῃ *Ω* 118 f. 46 f. 95 f.
λῦσε δὲ γυῖα *H* 12 *Π* 465 (*Δ* 469 *Λ* 240. 60 *Π* 312. 400 *Φ* 406)
λῦσε δέ οἱ *Δ* 215 *Π* 804
λυσόμενός τε θύγατρα φέρων τ᾽ ἀπερείσι᾽ ἄποινα, | στέμματ᾽ ἔχων ἐν χερσὶν ἑκηβόλου Ἀπόλλωνος | χρυσέῳ ἀνὰ σκήπτρῳ, καὶ ἐλίσσετο πάντας Ἀχαιούς, | Ἀτρείδα δὲ μάλιστα δύω, κο-

σμήτορε λαῶν· Α 13—16. 372—75
λῦσον, ἵν' ὀφθαλμοῖσιν ἴδω Ω 555 κ 387
λύων μελεδήματα θυμοῦ ψ 343 (Ψ 62 υ 56)
λωτὸν ἐρεπτόμενοι Β 776 ι 97

Μαῖ', ἄγε δή μοι β 349 τ 16
Μαῖα, τίη τ 482. 500
Μαῖα φίλη υ 129 ψ 35 (11. 59. 81)
μάκαρες θεοὶ Α 406 Υ 54 Ω 23. 422 ζ 46 ο 372 u. f.
μάκαρες θεοὶ αἰὲν ἐόντες Ω 99 (ε 7 θ 306 μ 371. 77)
μακάρεσσι θεοῖσιν (-οῖς Ε 819 Ζ 141) Ε 340 Ξ 72 α 82 (Α 599 Ο 38 ε 186 θ 326)
μακρὰ βιβάντα (-βάσθων Γ 22) Ν 809 Π 534 Ο 676
μακρὰ βιβὰς Η 213 Ο 307. 686 ι 450
μακροῖσι ξυστοῖσι Ν 497 Ο 388
μακρὸν ἄϋσας Χ 294 (Ζ 66. 110 Θ 172 Α 285 Ν 413. 45 Ξ 453. 78 Ο 346. 424. 85 Π 268 Ρ 183)
μακρὸν ἄϋσεν (-σε) Γ 81 (Ε 101. 283. 347 Θ 160)
μακρὸν Ὄλυμπον Β 48 Ε 398 Θ 199 υ 73 (Α 402 Θ 410 Ο 21. 79 Σ 142 Ω 468. 694 κ 307 ο 43 ω 351)
μακρῷ (-κραὶ) ἐϋξέστῳ (-ξεσται) Ν 613 Σ 276
μάλα γὰρ μέγα θηρίον ἦεν κ 171. 80
μάλα δέ (γάρ) σφισιν ἕλπετο θυμὸς Ρ 234 (395. 495)
μάλα θυμὸν ἀποκταμένοιο χολώθη Α 494 Ν 660
μάλα καρτερὸς εἰή θ 139 χ 13
μάλα καρτερός ἐστιν Ε 410 Ν 316
μάλα λιγέως Γ 214 φ 56
μάλα λυγρῶν (-γρῆς) Ν 237 Σ 18
μάλα μοι δοκέει (-εις) πεπνυμένος εἶναι θ 388 σ 125
μάλα μυρίοι (-αι ο 556) π 121 (ρ 422 τ 78)
μάλα περ μεμαῶτα (-τι Ν 317, -τας χ 172) Ξ 375 Ο 604 Ρ 181 Ω 298
μάλα περ μενεαίνων Ο 617 ε 341
μάλα πόλλ' ἔπαθον καὶ πόλλ' ἐμόγησα Ι 492 ε 223 θ 155
μάλα πόλλ' ἐπέτελλεν (-λε Δ 229) Ζ 207 Φ 230
μάλα πολλάκις Θ 362 Ψ 281
μάλα πολλὴν (-λὰ, -λοὶ) Θ 186 α 1 ν 239
μάλα τηλόθεν Ε 478 (ζ 312 η 194)
μάλα τηλόθι πάτρης Σ 99 Ω 541
μάλα τοῦτο ἔπος κατὰ μοῖραν ἔειπες Ο 206 θ 141
μάλα χαῖρε, θεοὶ δέ τοι ὄλβια δοῖεν θ 413 ω 402
μαλακοῖς ἐπέεσσιν Ζ 337 κ 422 (π 286 τ 5)
μαλακὸν δ' ἔνδυνε (ἔκδυνε) χιτῶνα Β 42 α 437
μαλακὸν περὶ κῶμ' ἐκάλυψα (-ψεν) Ξ 359 σ 201
μαλακῷ δεδμημένον (-νοι) ὕπνῳ ο 6 u. s. εὐδον παννύχιοι, μαλ.
Μαλειάων ὄρος αἰπὺ γ 287 δ 514
μαλεροῦ (-ρῷ) πυρὸς (-ρὶ) Ι 242 (Υ 316 Φ 375)
μάλιστα γὰρ (δέ μ') ἄλγος ἱκάνει Γ 97 β 41
μάλιστα δὲ καίριόν ἐστιν Θ 84. 326
μάλιστα δέ μιν φιλέεσκεν Γ 388 η 171
μᾶλλον ἐπ' Ἀργείοισι (-σιν) Ο 380. 726
μᾶλλον ἐπὶ Τρώεσσι θόρον, μνήσαντο δὲ χάρμης. | Ἔνθ' (-θα) Θ 252 f. Ξ 441 f.
μᾶλλόν τε πιέζειν (-εζον) δ 419 μ 196
μάντηος ἀλαοῦ κ 493 μ 267
μάντις ἀμύμων Α 92 λ 99. 291
μάρμαρον ὀκριόενθ' Π 735 u. s. f.
μαρμάρῳ ὀκριόεντι βαλὼν Μ 380 ι 499
μαρνάμενοι περὶ Ζ 256 ω 39
μαρναμένοισι πέποιθα Ν 96 u. s. f. κασιγνήτοις ἐπιμέμφεαι (-φομαι), οἷσίπερ ἀνὴρ
μαρναμένοισι πέποιθε, καὶ εἰ μέγα νεῖκος ὄρηται. π 97 f. 115 f. ἐπεὶ οὐκ ἄρα τις χάρις ἦεν |
μάρνασθαι δηΐοισιν ἐπ' ἀνδράσι νωλεμὲς αἰεί Ι 316 f. Ρ 147 f.
μάρτυροι ἔστων (-στε) Α 338 Γ 280
μάστιγα καὶ ἡνία σιγαλόεντα ζ 81 (Ε 226 Ρ 479)
μάστιγα (-γι) φαεινὴν (-νῇ ζ 316) Κ 500 Τ 395 Ψ 384
μάστιγι κέλευεν Ψ 642 Ω 326
μάστιξεν δ' ἐλάαν ζ 82 u. f.
μάστιξεν δ' (ῥ') ἐλάαν, τὼ δ' οὐκ ἄκοντε πετέσθην Θ 45 Χ 400 (γ 494 u. ff.) καὶ ἡνία λάζετο χερσὶν, |
μάστιξεν δ' ἐλάαν, τὼ δ' οὐκ ἄκοντε πετέσθην Ε 365 f. γ 483 f.
μάστιξεν δ' ἐλάαν, τὼ δ' οὐκ ἄκοντε πετέσθην. | αἶψα δ' ἔπειθ' ἵκοντο Ε 366 f. ο 192 f.
μάστιξεν δ' ἵππους Θ 117 u. f.
μάστιξεν δ' ἵππους· τὼ δ' οὐκ ἄκοντε πετέσθην Ε 768 u. f.
μάστιξεν δ' ἵππους, τὼ δ' οὐκ ἄκοντε πετέσθην | νῆας ἐπὶ γλαφυράς· τῇ γὰρ φίλον ἕπλετο θυμῷ Κ 530 f. Α 519 f.
Μαχάονα, ποιμένα λαῶν Α 506 (598. 651)
μάχας (-χαι) τ' ἀνδροκτασίας (-αι) τε Η 237 Ω 548
μαχέσασθαι (-χεσθαι Μ 377) ἐναντίον Γ 433 Υ 257
μάχεσθαι | δεινὸν Π 565 f. Ψ 814 f.
μάχεσθαι; | οὐ μὲν γὰρ Υ 89. 339
μάχεσθαι | οὐδὲ Ε 253 f. Υ 357 f.
μάχῃ ἔνι κυδιανείρῃ Ζ 124 Ω 391 (Η 113 Θ 448)
μάχῃ Τρώεσσιν ἀρήγειν (-γων) Α 521 Ε 507
μάχην ἐμάχοντο Ο 673 (Μ 175 Ο 414)
μάχην ἐς (ἀνὰ Ν 270 Ξ 155) κυδιάνειραν Δ 225 Μ 325
μάχης ἀκόρητοι (-τον) Ν 639 Υ 2
μάχης ἐκ νοστήσαντι (-τε) Ρ 207 Χ 444 (Ε 157 Ω 705)
μάχης ἐξ ἀπονέεσθαι Π 252 Υ 212
μάχης ἐπιτάρροθοι (-θον) Μ 180 Ρ 339
μάχης ἑτεραλκέα νίκην Η 26 Θ 171 Π 362
μάχης ἠδὲ πτολέμοιο Η 232 Α 255 (Ν 536 Ξ 430 Ο 160. 76)
μάχης κορυθαίολος Ἕκτωρ Η 158. 263
μάχης σχήσεσθαι οἴω. | Ὣς Ι 655 f. Ν 747 f.
μαχήσομαι (-σάμεθ') εἵνεκα κούρης Α 298 Β 377
μαχήσονθ' (-σόμεθ'), εἰσόκε τέκμωρ | Ἰλίου εὕρωσιν (-μεν) Η 30 f. Ι 48 f.
μάχωμαι. | Ὣς ἔφατ' Π 526 f. Ρ 480 f.
μὰψ, ἀτὰρ οὐ κατὰ κόσμον Β 214 Ε 759 γ 138
μὰψ αὖτως Υ 348 π 111
με θυμὸς ἀνώγει ξ 246 π 466 (λ 206 φ 194)
με θυμὸς ἄνωγεν Ζ 444 (Ξ 195 Σ 426 ε 89)
με καὶ λίποι αἰὼν Ε 685 η 224
με κελεύεις (-οι ι 278) Ψ 558 λ 507 (η 28. 48)
με πρὸς μῦθον ἔειπεν Β 59 ξ 492
με χλαῖναν τε χιτῶνά τε εἵματ' (-τα) ξ 341 (κ 542 ξ 154. 320. 96)
μέγ' ἀάσθη δ 509 (Π 685 δ 503)
μέγ' ἀμείνων Χ 158. 333 Ψ 315 χ 374
μέγα δ' ἔβραχε Ε 838 Π 566
μέγα δ' ἔστενε κυδάλιμον κῆρ Κ 16 φ 247
μέγα δαίμων ε 421 ι 381
μέγα δὲ φρεσὶ πένθος λ 195 ω 233
μέγα δυναμένοιο α 276 λ 414
μέγα εἶπες· ἄγη μ' ἔχει γ 227 π 243
μέγα ἔργον, ὅ Κ 282 τ 92 (Ε 303 Υ 286)
μέγα ἰάχων (-χοντες Ξ 421) Ρ 213 Σ 160
μέγα κράτος ἐγγυάλιξεν (-λίξω Ρ 206) Α 753 Ρ 613

μέγα κῦμα κατ᾽ ε 313 u. s. f.
μέγα κῦμα κατὰ (ποτὶ P 264) ῥόον ε 327. 461
μέγα κῦμα κυλίνδων (-δον) ε 296 ξ 315
μέγα κῦμα ποτὶ P 264 γ 295 ε 402
μέγα λαῖτμα θαλάσσης δ 504 ε 174 ι 260
μέγα νεῖκος ὀρώρει (-ρωρεν) P 384 (N 122 O 400)
μέγα πλούτοιο (πτολέμοιο) μεμηλὼς E 708 (N 297. 469)
μέγα σθένος Ὠκεανοῖο Σ 607 Φ 195
μέγα τε δεινόν τε Λ 10 γ 322
μέγα τε στιβαρόν τε X 307 u. s. σάκος μέγα τ.
μέγα φρονέοντε μάχεσθον Π 758. 824
μέγα φρονέων ἐβεβήκει Λ 296 N 156 X 21
μεγάθυμοι Ἀχαιοὶ ω 57 (Λ 123. 35)
μεγάθυμος Ἀγήνωρ Λ 467 N 598
μεγάθυμος (-μοι) Ἔπειὸς (-οὶ) Ψ 694 (Λ 732. 44)
μεγαθύμου Νέστορος υἱὸς Ψ 596 u. s. Ἀντίλοχος, μεγαθ.
μεγαθύμου Πηλείωνος P 214 Σ 226 T 75
μεγαθύμου Πρωτεσιλάου B 706 Π 286
μεγαθύμου Τυδέος υἱὸς (-ὲ K 509) E 25. 235. 335
μεγαθύμου φαίδιμος (-μον) υἱὸς (-ὸν) γ 189 ο 2
μεγαθύμων ἀσπιστάων E 577 Θ 155
μεγάλ᾽ ἴαχον Σ 29 Φ 10
μεγάλα στενάχοντες (-τα) ξ 354 (δ 516 ψ 317)
μεγάλα στενάχουσι (-χοντο) ῥέουσαι (θέουσαι) Π 391. 93
μεγάλη δὲ ποθὴ P 690. 704
μεγαλήτορα (-ρι) θυμὸν (-μῷ I 109) 255. 629. 75 ι 299. 500 (Λ 403 P 90 Σ 5 Υ 343 Φ 53. 552 X 98 ε 298. 355. 407. 64)
μεγαλήτορα ᾧ ἐνὶ οἴκῳ ψ 153 ω 365
μεγαλήτορες ἀμφεπένοντο N 656 T 278
μεγαλήτορος Αἰνείαο Υ 175. 263. 93. 323
μεγαλήτορος Ἀλκινόοιο ζ 299 η 85. 93 (ζ 17. 196. 213 ϑ 464)
μεγάλοιο (-λου) Διὸς M 241 Φ 187
μεγάλοισί τε χερμαδίοισιν N 323 (Λ 265. 541)
μεγάλου ὑπὸ κύματος ε 320. 93
μεγάλῳ ἀλαλητῷ M 138 Ξ 393 ω 463
μέγαν, ἐν δὲ καὶ ἦα | κωρύκῳ ε 266 f. ι 212 f.
μέγαν καὶ ἀμύμονα Λ 57 ω 80
μέγαν (-γας) οὐρανὸν (-νὸς) Οὔλυμπόν (-πός) τε Λ 497 (E 750 Θ 394)
μεγάροιο (-σι) γυναῖκες υ 6 (Ω 497 χ 421)
μεγάροιο διέσσυτο X 460 δ 37
μεγάροιο (-ρόνδε) μετὰ μνηστῆρας ἀγαυούς ρ 325 φ 58
μεγάρῳ εὐπήκτῳ B 661 (I 144. 286)
μεγάρων εὐναιεταόντων β 400 (τ 30 φ 387 χ 399)
μέγας δέ σε θυμὸς ἀνῆκεν H 25 Φ 395
μέγας Εὔρυτος ϑ 226 φ 32
μέγας κορυθαίολος Ἕκτωρ B 816 Γ 324 E 680 Θ 160 T 134 (Z 263. 359. 440 H 233. 87 X 232. 49)
μέγας (-γαν) ὄρχατος (-τον) η 112 ω 222
μέγας οὐρανός Φ 388 u. s. μέγαν οὐρ.
μέγας ποταμὸς βαθυδίνης Υ 73 Φ 329
μέγας Τελαμώνιος Αἴας E 610 M 364 N 321 Ξ 409 O 560 P 628 Ψ 722. 842 (O 471 P 715 Ψ 708. 811)
Μέδων πεπνυμένα εἰδώς δ 696. 711 χ 361 ω 442
μεθιέντας (-τα) ἴδοι (-δοις) στυγεροῦ πολέμοιο Λ 240 Z 330
μεθιέντας (-τα) ἴδοιτο (-εν) Λ 516 M 268

μεθίετε θούριδος ἀλκῆς Δ 234 M 409 N 116
μείζονα (-ζων) δὴ I 202 Ξ 4
μείζονά τ᾽ εἰσιδέειν καὶ πάσσονα, κὰδ δὲ κάρητος | οὖλας ἧκε κόμας, ὑακινθίνῳ ἄνθει ὁμοίας. | ὡς δ᾽ ὅτε τις χρυσὸν περιχεύεται ἀργύρῳ ἀνὴρ | ἴδρις, ὃν Ἥφαιστος δέδαεν καὶ Παλλὰς Ἀθήνη | τέχνην παντοίην, χαρίεντα δὲ ἔργα τελείει, | ὡς ἄρα (μὲν) τῷ κατέχευε (περίχευε) χάριν κεφαλῇ τε καὶ ὤμοις ζ 230—35 ψ 157—62
μείλινον ἔγχος E 655 Z 65 N 597 Υ 272 Φ 172 X 293
μειλιχίοις ἐπέεσσι π 279 σ 283 ω 393 (κ 547 u. f.) ἑταίρους |
μειλιχίοις ἐπέεσσι παρασταδὸν ἄνδρα ἕκαστον. | Ὦ φίλοι, οὐ γάρ πω κ 172—74 μ 206—8
μειλιχίοις ἐπέεσσιν Λ 137 Φ 339 u. f. u. v. ἑταῖροι |
μειλιχίοις ἐπέεσσιν ἐρήτυον ἄλλοθεν ἄλλος ι 492 f. κ 441 f.
μειλιχίοισι προσηύδα Z 214 P 431
μεῖναι ἐπερχόμενον X 252 u. f.
μεῖναι (μείνῃ) ἐπερχόμενον, ἀλλ᾽ Λ 535 Θ 536
μείναμεν (ἐμείν.) Ἠῶ δῖαν Λ 723 (ι 151. 306. 436 μ 7)
μέλαιναν (-λαίνῃ) φρῖχ᾽ (-κὶ) Φ 126 δ 402
μελαινάων ἐπὶ (ἀπὸ Π 304 P 383 Ω 780) νηῶν E 550. 700 Θ 528 φ 39
μελαινάων ὀδυνάων Λ 191 O 394
μέλαν δέ ἑ κῦμα κάλυψεν Ψ 693 ε 353
μέλαν ὕδωρ Π 161 Φ 202 δ 359 ζ 91 μ 104 ν 409
Μελάνθιος (-ον) αἰπόλος (-λον φ 175. 265) αἰγῶν ρ 369 χ 161 (ρ 247 υ 173 χ 135. 42. 82)
μέλανος θανάτοιο Π 687 μ 92 ρ 326 (B 834 Λ 332)
μέλανος κνάνοιο Λ 24. 35
μέλανος οἴνοιο ε 265 (ι 196. 346)
μελέτω φρεσίν (-σὶ) η 208 (Ω 152. 81)
μελήσουσιν δ᾽ ἐμοὶ ἵπποι E 228 K 481
μέλι χλωρὸν Λ 631 κ 234
μελιηδέα θυμὸν P 17 u. f.
μελιηδέα θυμὸν ἀπηύρα K 495 λ 203
μελιηδέα καρπόν Σ 568 ι 94
μελιηδέα οἶνον Z 258 K 579 ι 208 σ 151. 426 (ξ 78 π 52)
μελίφρονα οἶνον ἐκίρνα κ 356 (η 182 ν 53)
μέλλει (-λεν) μὲν Ω 46 α 232
μέμασαν (-μάτω) δὲ μάχεσθαι N 135 Υ 355
μεμάτω (-ὼς) Τρώεσσι μάχεσθαι Δ 304 E 135
μεμαῶτα καὶ δ 416 u. f.
μεμαῶτα (-τε) καὶ αὐτόν (-τώ) O 604 (N 46 Π 555)
μεμαῶτε (-τι N 80. 317, -ῦῖα π 171) μάχεσθαι E 244. 569 (Z 120 Υ 159 Ψ 814)
μεμαῶτες Ἄρηϊ I 532 υ 50
μέμνημαι (-μνῆσθαι) ἐφετμέων E 818 δ 353
μέμνημαι τόδε (τάδε) I 527 ω 122
μὲν Ἀθηναίων N 689 O 337
μὲν ἀμυνόμενοι I 531 Σ 173
μὲν ἄντα ἰδὼν ἠλεύατο X 274 u. s. ἀλλ᾽ ὁ μὲν ἄντα ἰ.
μὲν ἀπήμβροτε δουρὶ φαεινῷ Π 466. 77
μὲν ἀφ᾽ ἵππων O 386 ι 49 u. f.
μὲν ἀφ᾽ ἵππων ὦσε χαμᾶζε, | (δουρὶ βαλών) E 835 Λ 143 f. 320 f.
μὲν γάρ τίς σ᾽ (μ᾽) ἄλλος Υ 339 Ω 220
μὲν δή, Μενέλαε P 34. 556
μὲν ἐν κλισίῃσι M 1 T 280
μὲν ἐνὶ κλισίῃσιν Λ 834 O 478
μὲν ἐπαύσατο λαίλαπι θύων μ 400. 26
μὲν ἔπειτα καθεῖσεν ἐπ᾽ (-πὶ) E 36 Σ 389

μὲν Μενέλαος Γ 210. 13
μὲν μετὰ λαὸν Ἀχαιῶν Η 306 Ο 56
μὲν νῦν νηυσὶ Α 421 Κ 442
μὲν, οὐδ' ἀπόνητο· πάρος λ 324 ϱ 293
μὲν παρὰ νηυσὶ κορωνίσι Υ 1 Χ 508
μὲν Πηλῆος ἀμύμονος Υ 206 λ 505
μὲν σοίγε πατὴρ καὶ πότνια μήτηρ Α 452 ζ 154
μὲν τὰ ἕκαστα ξ 375 (Α 706 μ 16)
μὲν τοῦτό γ' ἐναίσιμον οὐκ ἐνόησεν β 122 η 299
μένεα πνείοντες (-τας) Ἀχαιοὶ (-οὺς Ω 364) Γ 8 Α 508
μενεαίνων, | τρὶς δέ Ε 436 f. (Φ 176 f. φ 125 f.)
Μενέλαε διοτρεφὲς Η 109 Ρ 238. 652 (Ρ 34. 679. 702 δ 138. 235 ο 167 u. f.)
Μενέλαε διοτρεφὲς, ὄρχαμε λαῶν ο 167 (Ρ 12 δ 156. 291. 316 ο 64. 87)
Μενέλαον (-ος) Ἀρήϊον (-ος) Ἀτρέος υἱὸν (-ὸς Ρ 79) Α 98. 115
Μενέλαος ἀνίστατο Η 94 Ψ 566
Μενέλαος· | Ἀντίλοχ', οὔτις σεῖο Ο 569 Ψ 439
Μενέλαος Ἀρήϊος Γ 339 Α 487 Π 311 (Ο 540 Ρ 79)
Μενέλαος ἔδωκεν ο 207 ϱ 76
Μενέλαος | Τηλέμαχ' ο 67 f. 110 f.
Μενελάου κυδαλίμοιο Α 100. 77 Η 392 Ν 591. 601. 6 Ρ 69 δ 2. 16. 46 ο 5 (δ 23. 217 ο 141)
μένεος δ' ἀλκῆς τε λάθωμαι Ζ 265 Χ 282
μενεπτόλεμος Θρασυμήδης Κ 255 γ 442
μενεπτόλεμος Πολυποίτης Β 740 Ζ 29 Ψ 836. 44
Μενεσθῆος μεγαθύμου Μ 373 Ο 331
μενοεικέα πολλὰ (-λήν π 429) Ι 227 ε 267
Μενοιτιάδαο θανόντος Ρ 538 Ω 16 (Φ 28 ω 77)
Μενοίτιος (-ον) Ἄκτορος υἱός (-όν) Α 785 Π 14
Μενοιτίου ἄλκιμον υἱὸν Π 278. 827 Σ 455 Τ 24
Μενοιτίου ἄλκιμος υἱὸς Α 814 Μ 1 Π 307. 626. 65 Σ 12 (Α 605. 837)
μένον δ' ἐπὶ ἕσπερον ἐλθεῖν δ 786 (α 422 σ 305)
μένος αἰθομένοιο Ζ 182 λ 220
μένος Ἀλκινόοιο ν 64 (η 167. 78 ϑ 2. 4. 385. 421. 23 ν 20. 24. 49)
μένος (-νε') ἀνδρῶν Β 387 (Α 447 Θ 61 δ 363)
μένος ἔμπεδον οὐδ' (-δέ) τ 493 χ 226
μένος ἠελίοιο Ψ 190 κ 160
μένος ἰσοφαρίζειν (-ζεις) Ζ 101 Φ 411
μένος καὶ χεῖρας Ξ 73 (Ν 287 u. ff.)
μένος καὶ χεῖρας ἀάπτους Η 309 Μ 166 Ν 318 Ρ 638 λ 502
μένος καὶ χεῖρας Ἀχαιῶν Ζ 502 Ν 105
μένος, ὅς (εἴ) κε σεῦ (μευ) ἄντα Π 621 Ρ 29
μένος πολυθερσὲς Ρ 156 Τ 37
Μέντης (δ') Ἀγχιάλοιο δαΐφρονος εὔχομαι (-χεται) εἶναι | υἱὸς, ἀτὰρ Ταφίοισι φιληρέτμοισιν ἀνάσσω (-σει) α 180 f. 418 f.
Μέντορι εἰδομένῃ ἠμὲν δέμας ἠδὲ καὶ αὐδήν β 401 ω 548 u. f. ἦλθεν Ἀθήνη, |
Μέντορι εἰδομένη ἠμὲν δέμας ἠδὲ καὶ αὐδὴν β 267 f. (χ 205 f. ω 502 f.)
μέρμερα ἔργα Θ 453 Κ 524
μέρμερα ῥέζων (-ζε) Α 502 Φ 217
μερμήριζε (-ξε) κατὰ φρένα Β 3 (Θ 169 υ 10)
μερμήριξε (-ζε) δ' ἔπειτα Ξ 159 υ 93 u. f.
μερμήριξε (-ξα κ 151) δ' ἔπειτα κατὰ φρένα καὶ κατὰ θυμὸν Ε 671 δ 117 ω 235
μερμήριξε (-ζε) κατὰ φρένα καὶ κατὰ θυμὸν Θ 169 υ 10

μερμήριξε πολύτλας δῖος Ὀδυσσεὺς ε 354 σ 90
μέροπες ἄνθρωποι Σ 288 u. s. f.
μερόπων ἀνθρώπων Α 250 Γ 402 Ι 340 Α 28 υ 49. 132 (Σ 342. 490 Υ 217)
μέσον σάκος οὔτασε δουρὶ | (ἐγγύθεν) Η 258 Ν 646 f. Ο 528 f.
τὼ δ' οὐκ ἄκοντε πετέσθην | μεσσηγὺς γαίης τε καὶ οὐρανοῦ ἀστερόεντος Ε 768 f. Θ 45 f.
μεσσηγὺς Τενέδοιο (δὲ Σάμου τε) καὶ Ἴμβρου παιπαλοέσσης Ν 33 Ω 78
μέσσην ἀγορὴν Τ 173 β 150
μέσσην κὰκ κεφαλὴν Υ 475 u. f.
μέσσην κὰκ κεφαλήν· ἡ δ' ἄνδιχα πᾶσα κεάσθη Π 412 Υ 387
μέσσον ἄκοντι Υ 455 (413. 86)
μέσσον ἔλασσεν Α 299 (Κ 455 Ξ 497 χ 328)
μέσσῳ δ' ἀμφοτέρων Γ 416 Η 277
μέσσῳ δαιτυμόνων, πρὸς κίονα μακρὸν ἐρείσας ϑ 66. 473
μέσῳ ἐν ἀγῶνι Ψ 507 ω 86
μέσῳ ἐνὶ οἴνοπι πόντῳ μ 388 τ 172 (ε 132 η 250)
μετ' ἀθανάτοισι(ν) Α 503. 25 Ο 50 μ 370. 85 (Α 61 Σ 366 u. f.)
μετ' ἀθανάτοισι ϑεοῖσιν Φ 500 ϑ 348. 52 λ 602 ν 128
μετ' ἀμύμονα Υ 484 ϑ 117 (Β 674 Ρ 280 λ 470. 551 ω 18)
μετ' ἀμφοτέροισι γένηται Γ 110 Α 38
μετ' ἀμφοτέροισιν ἔθηκεν Γ 321 γ 136 ω 546
μετ' ἀνθρώποισι πέλονται (-λοιτο) ϑ 160 σ 225
μετ' ἀνθρώποισιν ἀνάσσει (-σεις) η 23 (Α 61 Σ 366)
μετ' Ἀργείοισιν (-σι) Ξ 94 Ψ 476
μετ' (μετὰ δ') Ἀργείοισιν ἀνάσσεις (-σει) Ξ 94 Ψ 471
μετ' ἀστράσι νυκτὸς ἀμολγῷ Χ 28. 317
μετ' Ἀχαιοῖς (-οὺς Ρ 433) Ε 86 Ψ 649
μετ' Ἀχιλλῆα ῥηξήνορα Η 228 Π 146
μετ' εὐκνήμιδας Ἀχαιούς Γ 370. 77 λ 509 υ 146 (Ε 264. 324 Ν 401)
μετὰ δ' Ἀργείοισιν Ψ 471. 781
μετὰ δὲ μνηστῆρσιν ἔειπεν ϱ 467 φ 151 χ 4
μετὰ δὲ πρέπει ἀγρομένοισιν ϑ 172 u. s. μεταπρέπει ἀ.
μετὰ δμωῇσιν ἔειπεν ϑ 433 π 336
μετὰ ἕθνος ἑταίρων Η 115 Ρ 581
μέτα ϑωρήσσεσθον (-σοντο) Ν 301 Υ 329
μετὰ λαὸν Ἀχαιῶν Ε 573 Θ 76 Ν 196 (Η 306 Ο 56)
μετὰ μῦθον ἔειπεν Ι 623 (Γ 303 Υ 114. 292 Ω 777)
μετὰ Μυρμιδόνεσσιν Π 15. 570 Τ 299 (Π 240 Ψ 60 λ 495)
μετὰ μῶλον Ἄρηος. | αὐτὰρ ἐπεὶ Η 147 f. Π 245 f.
μετὰ οἷς ἑτάροισι α 237 ι 369
μετὰ πατρὸς ἀκουήν ϱ 43 (δ 701 ε 19 ξ 179)
μετὰ πνοιῇς ἀνέμοιο Ψ 367 β 148
μετὰ πρῶτοισι μάχεσθαι (-χέσθην Ε 575, -χονται Μ 321) Ε 536 Υ 338
μετὰ Τρῶας καὶ Ἀχαιοὺς Γ 264 Α 70 Η 35 Υ 24 (Α 533 Ρ 458)
μετὰ χερσὶν ἐνώμα φ 245 χ 10
μετὰ χερσὶν ἔχουσα (-σαν Α 4) Ω 724 ψ 294
μετὰ χερσὶν ἔχων Ο 717 Ψ 780 ι 346 (Ω 345 ε 49)
μεταλλήξαντι κόλοιο. | εἰ δὲ Ι 261 f. 99 f.
μεταλλῆσαι καὶ ἐρέσθαι γ 243 ο 362 π 465 (γ 69 ξ 378)
μεταπρέπει ἀγρομένῃσιν Β 481 u. s. μετὰ δὲ πρέπει ἀγρ.
μετάφρενον εὐρέε τ' ὤμω Π 791 Ψ 380
μετάφρενον ἠδὲ καὶ ὤμω (-μους) Β 265 ϑ 528
μετάφρενον ὀξέϊ δουρὶ Π 806 Υ 488

μετέειπε βοὴν ἀγαθὸς Διομήδης *K* 241 (*H* 399 *I* 31. 696 *K* 219 *Ξ* 109)
μετέειπε Γερήνιος ἱππότα Νέστωρ *B* 336 *H* 170
μετέειπε θεὰ γλαυκῶπις Ἀθήνη *Θ* 30 *γ* 330
μετελεύσομαι, ὄφρα καλέσσω *Z* 280 u. s. ἐσελεύσ.
μετέπρεπε Μυρμιδόνεσσιν *Π* 194. 596
μετέπρεπεν (-πτον) ἡρώεσσιν *B* 579 *Ψ* 645
μετέπρεπον (-ταπρέπει) ἡμετέροισιν *Λ* 720 *λ* 33
μετέφη κρείων Ἀγαμέμνων *B* 411 *Δ* 153
μετέφη πολύμητις Ὀδυσσεύς *σ* 312 (51 *φ* 274)
μετήυδα | Κέκλυτέ μευ *Θ* 497 *υ* 292
μετόπισθε γένωνται (-νηται, -νοιτο) *Y* 308 *Ω* 436 *ϑ* 414
μέτρον ἵκοντο (-κωνται) *λ* 317 *ν* 101
μέτωπον ἐπ᾽ ὀφρύσι *O* 102 *Ψ* 396
μὴ δ᾽ οὕτως *E* 218 u. f.
μὴ δ᾽ οὕτως, ἀγαθός περ ἐών, θεοείκελ᾽ Ἀχιλλεῦ *Λ* 131 *T* 155
μὴ δή μοι (τοι *ν* 421) *K* 447 *Σ* 8 *λ* 488
μὴ δή πω *O* 426 *Ψ* 7
μὴ ἴομεν *M* 216 *ω* 462
μὴ μὰν ἀσπουδί γε *Θ* 512 *O* 476 *X* 304
μή μιν Ἀχαιοὶ *O* 427 *P* 666
μὴ νεμέσα· τοῖον γὰρ ἄχος βεβίηκεν Ἀχαιούς *K* 145 *Π* 22
μή νύ τοι οὐ χραίσμῃ (-σμωσιν) *Λ* 28. 566
μή, ποτέ τις εἴπῃσι κακώτερος ἄλλος *X* 106 *φ* 324
μή πως καὶ *Y* 301 *η* 306 u. f.
μή πως καὶ διὰ νύκτα *Θ* 510 *K* 101
μή πώς μοι (οἱ *E* 298, τοι *τ* 83) *Ξ* 310 *μ* 224 *ν* 208
μή σε γέρον (-ρων *σ* 21) *Λ* 26 *Ω* 569
μή σε κατατρύχω (-χῃ) καὶ ἑταίρους *o* 309 *π* 84
μή τι πάθοι (-ϑῃς) *E* 567 *ϱ* 596
μή τι πάθωμεν (-σιν *K* 538, -ϑοιεν *K* 26) *N* 52 *μ* 321
μή τις Ἀχαιῶν *M* 390 *Ω* 650 *χ* 96
μή τις ἔτι πρόφρων ἀγανὸς καὶ ἤπιος ἔστω | σκηπτοῦχος βασιλεύς, μηδὲ φρεσὶν αἴσιμα εἰδώς, | ἀλλ᾽ αἰεὶ χαλεπός τ᾽ εἴη καὶ αἴσυλα ῥέζοι. | ὡς οὔ τις μέμνηται Ὀδυσσῆος θείοιο | λαῶν οἷσιν ἄνασσε, πατὴρ δ᾽ ὡς ἤπιος ἦεν. | ἀλλ᾽ *β* 230—35 *ε* 8—13
μή τίς μοι *P* 93 (*β* 101 *τ* 146 *ω* 136 u. s. f.)
μή τίς οἱ (μοι) ἀτεμβόμενος κίοι ἴσης *Λ* 705 (*ι* 42. 549)
μή τις ὀπίσσω *M* 272 *ζ* 273
μή τίς τοι *Θ* 95 *ϑ* 444 *σ* 334
μή τοι ταῦτα μετὰ φρεσὶ σῇσι μελόντων *T* 29 (*Σ* 463 *ν* 362 *π* 436 *ω* 357)
μή τοί τι θεῶν μήνιμα γένωμαι *X* 358 *λ* 73
μηδ᾽ ἐπικεύσῃς (-κευθε) *o* 263 (*π* 168 *σ* 171)
μηδ᾽ ἐρέεινε *τ* 42 (*η* 31 *ψ* 365)
μηδ᾽ ἡμῖν *Γ* 160 *ν* 183
μηδ᾽ οὕτω *σ* 173 *χ* 488 u. f.
μηδ᾽ οὕτω Τρώεσσιν ἔα δάμνασθαι Ἀχαιούς· | Ὣς *Θ* 244 f. *O* 376 f.
μηδὲ ποτῆτος *T* 306 u. s. ἐδητύος ἠδὲ ποτ.
μηδέ σε πάμπαν *Y* 108 *Φ* 338
μηδέ τ᾽ ἐρώει *B* 179 *X* 185
μηδέ τι ϑυμῷ *Y* 121 *Ω* 778 *η* 50
μηδέ τί τοι *Ω* 181 *ϑ* 414
μηδὲ ἔχοντα (-τες) *ν* 89 (*Ω* 282. 674)
μήδεα εἰδώς *P* 325 *Ω* 88 *ζ* 12 (*H* 278 *β* 38)
μήδεα οἶδεν *λ* 445 (*Σ* 363 *υ* 46)
μηδεά τ᾽ ἐξερύσας (-ρυσαν) *σ* 87 *χ* 476
μήδετο ἔργα *B* 38 (*Φ* 19 *X* 395 *Ψ* 24. 176)
μήδετο νόστον *γ* 132. 60
μηκάδας αἶγας *ι* 124 (244. 341)
μηκάδες αἶγες *Λ* 383 *Ψ* 31
μηκέτι νῦν *B* 435 *Y* 354 *Ψ* 492 *Ω* 560 *κ* 548 (457. 89 *τ* 263. 584)
μηκέτι ταῦτα *Σ* 295 u. f.
μηκέτι ταῦτα λεγώμεθα *γ* 240 (*N* 292 *Y* 244 *ν* 296)
ἰσόθεος φώς, | Μηκιστέος υἱὸς Ταλαϊονίδαο ἄνακτος *B* 565 f. *Ψ* 677 f.
οἵτε οἱ (μοι) αἰεὶ | μῆλ᾽ ἀδινὰ σφάζουσι καὶ εἰλίποδας ἕλικας βοῦς *α* 91 f. *δ* 319 f.
μῆλ᾽ ἱερεύσειν (-έρευσεν) *Ψ* 147 *ϑ* 59
μῆλα | ἔσφαζον *ι* 45 f. *ψ* 304 f.
μῆλα νομείων *ι* 336 *κ* 85
μῆλα, | πάντα *ι* 308 f. (237 f. 337 f.)
μήλων πειρήσοντα καὶ ἐς πυκινὸν δόμον ἐλθεῖν *M* 301 *ζ* 134
μῆνα δὲ πάντα (πάντ᾽) *κ* 14 *μ* 325
ὀπίσσω | μῆνιν ἀλευάμενος ἑκατηβόλου Ἀπόλλωνος *E* 443 f. *Π* 710 f.
μῆνιν | ξεινίου, ὅστε *N* 624 f. *ξ* 283 f.
ὧραι, | μηνῶν φθινόντων, περὶ δ᾽ ἤματα μακρὰ τελέσθη (πολλ᾽ ἐτελέσθη) | καὶ τότε *κ* 469—71 (*τ* 152—54 *ω* 142—44)
Μηονίης (-ην) ἐρατεινῆς (-νὴν) *Γ* 401 *Σ* 291
μήποτ᾽ ἐπὶ Τρώεσσιν ἀλεξήσειν κακὸν ἦμαρ, | μηδ᾽ ὁπότ᾽ ἂν Τροίῃ μαλερῷ πυρὶ πᾶσα δάηται | δαιομένη, δαίωσι δ᾽ Ἀρηΐοι υἷες Ἀχαιῶν. | Αὐτὰρ ἐπεὶ τόγ᾽ ἄκουσε *Y* 315—18 *Φ* 374—77
μήποτε τῆς εὐνῆς ἐπιβήμεναι ἠδὲ μιχῆναι· | ἣ Θέμις ἐστὶν, ἄναξ, ἥτ᾽ ἀνδρῶν ἥτε γυναικῶν· *I* 275 f. *T* 176 f.
μήποτέ τις εἴπῃσιν *Ψ* 575 u. s. μή ποτέ τ.
μήπως τοι *ε* 147 *ω* 544 u. s. μή πώς μοι
μηρί᾽ ἔκηε (-α *Θ* 240) *Ω* 34 *γ* 273 u. s. ἐπὶ μηρ. u. κατὰ πίονα μ.
μηρία καίων (καῖεν) *O* 373 *τ* 397
Μηριόνῃ δόρυ χάλκεον *Π* 608 *Ψ* 896
Μηριόνην (-νη *P* 669) τε *O* 302 *T* 239 u. f.
Δηΐπυρόν τε | Μηριόνην τε καὶ Ἀντίλοχον, μήστωρας ἀϊτῆς· | τοὺς ὄγ᾽ ἐποτρύνων ἔπεα πτερόεντα προσηύδα *N* 92—94. 478—80
Ἰδομενεὺς καὶ ὀπάων Ἰδομενῆος, | Μηριόνης, ἀτάλαντος Ἐνυαλίῳ ἀνδρειφόντῃ. *P* 258 f. (*H* 165 f. *Θ* 263 f.)
Μηριόνης (τ᾽), ἀτάλαντος Ἐνυαλίῳ ἀνδρειφόντῃ· | τοῖσι δ᾽ *B* 651 f. (*H* 166 f. *Θ* 264 f.)
Μηριόνης δ᾽ ἀτιόντα (-τος) *N* 567. 650
Μηριόνης δ᾽ ἄρα *Ψ* 351 u. f.
Μηριόνης δ᾽ ἄρα οἱ *Λ* 254 *N* 246
Μηριόνης δὲ *E* 59 *Ξ* 514 u. f.
Μηριόνης δὲ ϑοῷ ἀτάλαντος Ἄρηϊ *N* 528 (295. 328)
Μηριόνης ϑεράπων ἀγαπήνορος Ἰδομενῆος *Ψ* 113. 24
Μηριόνης, ϑεράπων ἓὺς Ἰδομενῆος *Ψ* 528 (860. 88)
μηρὸν ὀϊστῷ *Λ* 583 (662. 810 *Π* 27)
καὶ ἔσφαξαν καὶ ἔδειραν, | μηρούς τ᾽ ἐξέταμον κατά τε κνίσῃ ἐκάλυψαν | δίπτυχα ποιήσαντες, ἐπ᾽ αὐτῶν δ᾽ ὠμοθέτησαν· *μ* 359—61 (*Λ* 459—61 *B* 422—24)
μήσατο ἔργα (-γον *γ* 261) *K* 289 *ω* 199
μήσατο λυγρ. s. ἐμήσατο *λ*.
μήστωρα (-ρι *E* 272) φόβοιο *Θ* 108 *Ψ* 16 (*Z* 97. 278 *M* 39)
μήστωρες (-ρας) ἀϋτῆς *Δ* 328 *Π* 759 (*N* 93. 479)

μήτε (-δέ) τι τάρβει Φ 288 Ω 171
μήτε τιν᾽ ἄλλον E 827 (ρ 401 σ 416 υ 324)
μήτε τις οὖν Θ 7 Π 98
μῆτερ ἐμὴ Α 586 λ 164 ψ 97 (ρ 46 σ 227 φ 344 u. ff.)
μῆτερ ἐμὴ, τὰ μὲν Σ 79 T 21
μῆτερ ἐμὴ, τί α 346 λ 210
μητέρ᾽ ἐμὴν (ἣν β 195) ο 522 ρ 401 (α 248 π 125 u. f.)
μητέρ᾽ ἐμήν· ἦ δ᾽ Ι 451 ζ 305
μητέρα δ᾽, ἣ Z 425 u. s. μήτηρ θ᾽, ἥ μ.
μητέρα (-ρι Α 222 ο 226) μήλων B 696 Ι 479
μητέρι (-ρα) σῇ (σὴν) Z 87 β 113
μήτηρ | ἐνθεμένη λεχέεσσι γοήσεται Φ 123 f. X 352 f.
μήτηρ (δ᾽) ἐξ ἁλὸς ω 47. 55
μήτηρ, ἥ Ω 562 u. f.
μήτηρ, ἥ μιν E 313 u. s. f.
μήτηρ (-τέρα) θ᾽, ἥ μιν ἔτικτε X 428 ψ 325
μήτηρ μέν α 215 φ 103
μήτηρ τε πατήρ τε δ 224 ϑ 550
μήτι σοι αὐτῷ πῆμα κακὸν βουλευσέμεν ἄλλο ε 187 u. s. f. μέγαν ὅρκον ὀμόσσαι |
μήτι σοι (μοι) αὐτῷ πῆμα κακὸν βουλευσέμεν ἄλλο κ 299 f. (ε 178 f. κ 343 f.)
μητίετα Ζεὺς (Ζεῦ Α 508) 175 B 197. 324 Z 198 Ι 377 K 104 Α 278 M 279. 92 O 599 π 298 (H 478 Θ 170 O 377 Π 249 Ω 314 ξ 243 υ 102)
μῆτιν (-τις) ἀμείνω (-νων) Ι 423 O 509
μῆτιν ὕφαινον (-φήνας δ 739, -νων ν 303, -φηνον ν 386) δ 678 ι 422
μητρὶ φίλῃ Α 351. 572. 85 Ι 555 β 373
μητρὶ φίλῃ ἐν χερσὶ τ. s. πατρὶ φίλῳ ἐν χ.
μητρὸς ἐμῆς (ἑῆς E 371 τ 395) Σ 396 λ 205 u. f.
Μητρὸς ἐμῆς μνηστῆρες ὑπέρβιον ὕβριν ἔχοντες α 368 δ 321
μίγη (ἐμίγην Γ 445, ἐμίγη ψ 219) φιλότητι καὶ εὐνῇ Z 25 ε 126
μιμνάζειν παρὰ νηυσὶ B 392 K 549
μιμνήσκεται ἤματα πάντα ο 54 u. s. ἐμέθεν μεμνημ.
μιν ἀμειβόμενος ἔπεα πτερόεντα προσηύδα H 356 (O 48 Ψ 557)
μιν ἀνώγει E 509 N 329
μιν δόρυ μακρὸν E 664 X 295
μιν ἔγειρε Διὸς νόος αἰγιόχοιο O 242 ω 164
μιν ἔπεσσιν ἀμειβομένη προσέειπεν δ 706 τ 214
μιν ἔπεσσιν ἀμειβόμενος προσέειπεν (-πον) π 193 (δ 484 ε 96 ι 258 κ 500)
μιν καλέουσι E 306 κ 305
μιν οἴῳ Ξ 456 π 377
μιν ὕπνος | ἥρει πανδαμάτωρ Ω 4 f. ι 372 f.
μίννυθά περ, οὔτι μάλα δὴν Α 416 N 573 χ 473
μισθὸς δέ οἱ (τοι) ἄρκιος ἔσται K 304 σ 358
μίστυλλόν τ᾽ ἄρ᾽ ἐπισταμένως πείρᾶν τ᾽ ὀβελοῖσιν, | ὤπτησάν τε περιφραδέως ἐρύσαντό τε πάντα H 317 f. Ω 623 f.
μίστυλλόν τ᾽ ἄρα τἆλλα καὶ ἀμφ᾽ ὀβελοῖσιν ἔπειραν, | ὤπτησάν τε περιφραδέως ἐρύσαντό τε πάντα ξ 430 f. (Α 465 f. B 428 f.)
μνάσθω ἐέδνοισιν διζήμενος· ἡ δέ κ᾽ ἔπειτα | γήμαιθ᾽ ὅς κε πλεῖστα πόροι καὶ μόρσιμος ἔλθοι. | Ὡς π 391—93 φ 161—63
μνήσαιτο (-σασθε) δὲ θοίριδος ἀλκῆς δ 527 (Z 112 Θ 174 Α 287 O 487. 734 Π 270 P 185)
μνήσαντο δὲ χάρμης Δ 222 u. s. θόρον, μνήσ.
μνησάσκετο θούριδος ἀλκῆς Α 566 u. s. μνήσαιτο δὲ θούρ. ἀ.
μνήσατο γὰρ κατὰ θυμὸν ἀμύμονος α 29 δ 187

μνήσεσθαι οἴῳ T 64 μ 212
μνήσομαι (-μεθ᾽), ὥς Ι 647 η 192
μνηστῆρας ἀγαυούς β 247 χ 171 ψ 63 (ρ 325 τ 488. 96 φ 58. 213)
μνηστῆρας ἀγήνορας β 235 ρ 105 u. ff.
μνηστῆρας (-ρες) ἀγήνορας (-ρες) ἐν μεγάροισιν β 299 ρ 79
μνηστῆρας (-ρες) ἀγήνορας (-ρες). οἱ μὲν ἔπειτα α 106. 44
μνηστῆρας ἀτάσθαλα μηχανάασθαι (-νοωντας) π 93 σ 143
μνηστῆρας (-ρες) καὶ σ 150 φ 377
μνηστῆρας (-ρες) κατὰ δώματ᾽ (-μαθ᾽) υ 331 χ 22
μνηστῆρες ἀγαυοί δ 681 ξ 180 σ 99 φ 174 (β 209 φ 232)
μνηστῆρες ἀγήνορες α 144 π 462 ρ 65 (79 σ 43 υ 292 φ 68)
μνηστῆρες δ᾽ ἄρα υ 241 u. f.
μνηστῆρες δ᾽ ἄρα πάντες σ 71 υ 373 φ 360
μνηστῆρες δ᾽ ὁμάδησαν ἀνὰ μέγαρ᾽ ρ 360 u. s. f.
Μνηστῆρες δ᾽ ὁμάδησαν ἀνὰ μέγαρα σκιόεντα α 365 u. f.
μνηστῆρες δ᾽ ὁμάδησαν ἀνὰ μέγαρα σκιόεντα· | ὧδε δέ τις εἶπεσκε (-σκεν) δ 768 f. σ 399 f.
Μνηστῆρας δ᾽ οὐ πάμπαν ἀγήνορας εἶα Ἀθήνη | λώβης ἴσχεσθαι θυμαλγέος, ὄφρ᾽ ἔτι μᾶλλον | δύη ἄχος κραδίην Λαερτιάδεω (-δην) Ὀδυσῆος (-α) σ 346—48 υ 284—86
μνηστῆρες δὲ β 266 u. ff.
μνηστῆρες δὲ (-στήρεσσι) δόμον κάτα δαῖτα πένοντο (-νεσθαι) β 322 χ 199
μνηστῆρες δὲ πάροιθεν Ὀδυσσῆος μεγάροιο | δίσκοισιν τέρποντο καὶ αἰγανέῃσιν ἱέντες, | ἐν τυκτῷ δαπέδῳ, ὅθι πὲρ πάρος ὕβριν ἔχεσκον δ 625—27 ρ 167—69
μνηστῆρες ἐν ἡμετέροισι (ὑμ.) δόμοισιν σ 236. 47
μνηστῆρες ὑπερφίαλοι ψ 356 u. s. μνηστήρεσσιν (-στῆρσιν) ὑπ.
μνηστήρεσσι φανῆναι σ 165 (π 410 σ 160)
μνηστήρεσσιν (-στῆρσιν) ὑπερφιάλοισι μιγείην (-γηναι) ο 315 υ 12
μνηστῆρσιν ἀναιδέσι χεῖρας ἐφήσεις (-είη α 254) ν 376 u. s. ὅπτως δὴ μν. ἀ.
μνηστῆρσιν (-ρες) δὲ μάλιστα β 162. 266
μνηστῆρσιν ὁμίλει β 21 (288. 381)
μνηστῆρσιν ὑπερφιάλοισι (-σιν ν 373 ξ 27) δ 790 υ 291 (12 u. f.)
μνηστῆρσιν ὑπερφιάλοισιν ὁμίλει (-λεῖν) π 271 σ 167
μνηστήρων ἀρετῇ (δ᾽) ἔσαν ἔξοχ᾽ ἄριστοι χ 244 (δ 629 φ 187)
μνηστήρων ἐς ὅμιλον ρ 590 u. f.
μνηστήρων ἐς ὅμιλον ἀκοντίσαι (-τισαν) χ 263. 82
μνηστῆς ἁλόχου Α 242 λ 177
μνησώμεθα χάρμης T 148 (O 477 χ 73)
μνώμενοι ἀντιθέην ἄλοχον καὶ ἕδνα διδόντες λ 117 ν 378
μνῶνται, τρύχουσι δὲ οἶκον τ 133 (α 248 π 125)
μογοστόκος (-κοι) Εἰλείθυια (-αι Α 270) Π 187 T 103
μοι αἴτιοί εἰσιν Α 153 Γ 164
μοι ἄλλα θεοὶ α 244 ξ 39
μοι δοίης δ 600 ρ 223
μοι δοκεῖ εἶναι β 33 (Ι 103. 314 M 215 N 735 ψ 130)
μοι ἔδωκε (δῶκε) πατὴρ ἔτι δεῦρο κιούσῃ δ 736 ψ 228
μοι ἔννεπε, Μοῦσα B 761 α 1
μοι, Ἑρμεία (-ας) χρυσόρραπι (-πις) ε 87 κ 277
μοί ἐστι (ἐσσι) πατὴρ καὶ πότνια μήτηρ Z 413. 29
μοι θέμις ἐστὶ (ἔστ᾽) κ 73 ξ 56
μοι θυμὸν (-μὸς) ἐνὶ στήθεσσι φίλοισιν ϑ 178 ψ 215
μοι κλέος ἐσθλὸν Ι 415 γ 380
μοι μία γείνατο μήτηρ Γ 238 T 293

μοι νημερτὲς ἐνίσπες δ 314 χ 166 (Ξ 470 γ 101 δ 331)
μοι ὑπέσχετο καὶ κατένευσεν ω 335 (*B* 112 *I* 19)
μοι (οἱ) φίλον υἱὸν ν 360 (λ 103 ν 343)
μοῖρ᾽ ἐπέδησεν Λ 517 *X* 5 λ 292
μοῖρ᾽ ὀλοὴ Π 849 Φ 83 ω 29 u. f.
μοῖρ᾽ ὀλοὴ καθέλῃσι τανηλεγέος θανάτοιο γ 238 (β 100 τ 145 ω 135)
μοῖρα κιχάνει *X* 303 (*P* 478. 672 *X* 436)
μοῖρα κραταιή *E* 629 Ω 209 (*E* 83 Π 334. 853 *T* 410 *Y* 477 Φ 110 Ω 132)
μοῖρα τέτυκται Γ 101 Σ 120
μοῖραν θέσαν οἳ πονέοντο ρ 258 ν 281
μολπῆς τε γλυκερῆς καὶ ἀμύμονος ὀρχηθμοῖο *N* 637 ψ 145
μόρσιμον ἦμαρ *O* 613 κ 175
μοῦνον ἐόντα Λ 467 *O* 611 *Y* 188 κ 157 μ 297 π 105 χ 107
μοῦνον τηλύγετον *I* 482 π 19
Μοῦσ᾽ ἐδίδαξε Θ 481. 88
μοχλὸν ἑλόντες ι 382. 87
μυελὸν ἀνδρῶν β 290 υ 108
μυθήσομαι οὐδ᾽ ἐπικεύσω τ 269 ψ 265
μύθοισιν ἀμειβομένη προσέειπεν δ 234 τ 252
μύθοισιν ἀμειβόμενος προσέειπεν *Γ* 437 Ψ 794 ω 350
μῦθον ἀγασσάμενοι Διομήδεος ἱπποδάμοιο | καὶ τότ᾽ (-τε) *H* 404 f. *I* 711 f.
μῦθον ἄκουε (-ον, -εν) *B* 200 Θ 492 υ 389
μῦθον ἀκούσας *P* 694 *T* 185 (Γ 76 *H* 54)
μῦθον ἄκουσεν β 412 Θ 272 (*B* 16 ρ 348. 551. 74)
μῦθον ἀκούων Ω 632 β 314
μῦθον Ἀλεξάνδροιο, τοῦ εἵνεκα νεῖκος ὄρωρεν Γ 87 *H* 374. 88
μῦθον ἀπηλεγέως ἀποειπεῖν (-είπω) *I* 309 α 373
μῦθον ἀτιμήσει (-σαιτε) *I* 62 Ξ 127
μῦθον ἔειπεν ω 213 (Γ 303 *I* 173. 623 *Y* 114. 292 Ω 777 σ 444 χ 207 ω 513 u. f. u. s. πρὸς μ. ἔ.)
μῦθον ἔειπεν | Ἕκτορ *K* 318 f. (*Z* 381 f. *H* 46 f. Λ 522 f.)
μῦθον ἔειπον *T* 85 κ 561
μῦθον ἐνίσπες (-σπω Λ 839) 186 λ 492
μῦθον | κλῦτε ξ 494 f. ο 171 f.
μῦθον, ὃ δὴ Λ 388 δ 777 ἀπὸ μεγάροιο διέσθαι
μύθῳ ἀναγκαίῳ· μὴ τοῦτο θεὸς τελέσειεν ρ 398 f. υ 343 f.
μύθῳ | Εὔμαι᾽, ἦ μάλα ο 485 f. ρ 305 f.
μύθων τε *I* 443 ν 295
μυρίαι (-οι), *ἐν δέ* *O* 632 Ψ 134
Μυρμιδόνας δ᾽ ἄρ᾽ (-ρα) Π 155 *T* 14
Μυρμιδόνεσσι φιλοπτολέμοισι Π 65 Ψ 129
Μυρμιδόνων δ᾽ ἐπί τε κλισίας καὶ νῆας ἰκέσθαι *I* 652 u. s. f.
Μυρμιδόνων δ᾽ ἐπί τε κλισίας καὶ νῆας ἰκέσθην. | τὸν δ᾽ εὗρον Λ 328 f. *I* 185 f.
μυρόμενοι· μετὰ δέ σφι Σ 234 Ψ 14
μυρομένῳ (-νους) *δ᾽ ἄρα τώγε* (τούσγε) *ἰδὼν ἐλέησε Κρονίων* *P* 441 *T* 340
μυχῷ ἄντρου θεσπεσίοιο ν 363 ω 6
μυχῷ Ἄργεος ἱπποβότοιο *Z* 152 γ 263
μυχῷ δόμου ὑψηλοῖο *X* 440 η 346 (γ 402 δ 304)
μῶλον Ἄρηος Σ 134 u. f.
μῶλον Ἄρηος. | αὐτὰρ *B* 401 f. (*H* 147 f. Π 245 f.)
μώνυχας ἵππους *E* 321. 581 Θ 157. 374. 432 *K* 392. 498. 537. 64 Λ 738 *P* 699 Φ 521 Ψ 7 ο 46 (*E* 829. 41 Θ 139 Λ 289. 513 Π 712 *T* 424 Ψ 398. 423. 536 u. f.)
μώνυχας ἵππους. | ἀλλὰ *E* 236 f. Φ 132 f.

μώνυχες ἵπποι *I* 127 Π 375 *Y* 498 *X* 162 Ψ 435 (Λ 708 Ψ 279. 550)

ναὶ δὴ ταῦτά γε πάντα, γέρον (γύναι δ 266, θεὰ υ 37) *κατὰ μοῖραν ἔειπες* Λ 286 Θ 146 Ω 379
ναὶ δὴ ταῦτά γε πάντα, τέκος (*φίλος K* 169) *κατὰ μοῖραν ἔειπες* Ψ 626 σ 170
ναὶ δὴ ταῦτά γε, τέκνον Σ 128 χ 486
ναῖεν (*ναίει*) *ἐϋπλόκαμος* ε 58 (η 246. 55 μ 449)
Ναυσικάα, θυγάτηρ (-γατερ) *μεγαλήτορος Ἀλκινόοιο* ζ 17. 213 ϑ 464
Ναυσικάα(ν) *λευκώλενος* (-νον η 12) ζ 101. 86. 251
νέας ἀμφιελίσσας *P* 612 γ 162 κ 91 (ξ 258 ρ 427)
νεάτη (-αται) *Πύλου ἠμαθόεντος* Λ 712 (*I* 153. 295)
νέεσθαι. | αὐτὰρ ὁ Φ 598 f. χ 434 f.
νέεσθαι | αὖτις *P* 497 f. ψ 23 f.
νειαίρῃ δ᾽ ἐν γαστρὶ *E* 616 (539 *P* 519)
νείατον ἐς κενεῶνα *E* 857 Λ 381 Π 821
νείατον ὦμον *O* 341 *P* 310
νείκειον (-κεσσεν) *δ᾽ Ὀδυσῆα χολωτοῖσιν ἐπέεσσιν* χ 26. 225
νείκεσέ τ᾽ ἄντην *K* 158 ϑ 158
νεῖκος Ἀθήνῃ Λ 721 *P* 544
νεῖκος ἐτύχθη Λ 671 φ 303
νεῖκος ὁμοιΐου πολέμοιο σ 264 ω 543
νεῖκος ὄρηται (-ρεῖται *Y* 140) υ 267 (π 98. 116)
νειοῖο βαθείης *K* 353 Σ 547
νεκρὸν ὑπὲκ Τρώων *P* 581. 89
νεκροὺς πυρκαϊῆς ἐπενήνεον ἀχνύμενοι κῆρ, | ἐν δὲ πυρὶ πρήσαντες ἔβαν *H* 428 f. 31 f.
νέκταρ ἐρυθρὸν *T* 38 ε 93
νεκύων κατατεθνηώτων *H* 409 κ 530 λ 147. 541 (*K* 343. 87 λ 37. 564)
νεμεσσηθεὶς ὑποείξω (-ειξεν) *O* 211. 27
νεμέσσηθέν (-σήθη, -σᾶται) *τ᾽* (*δ᾽*) *ἐνὶ θυμῷ* *B* 223 α 119 δ 158
νεμεσσητὸν δέ κεν εἴη *Γ* 410 Ξ 336 Ω 463 χ 489
νεμεσσῶμαί γε μὲν οὐδὲν δ 195 τ 264
νεμεσσῶμαι (-σητὸν) *κεχολῶσθαι* σ 227 (*I* 523 χ 59)
νέοι θάλπτοντες φ 179. 84
νέον ἄλλοθεν π 26 ρ 112 u. f.
νέον ἄλλοθεν εἰλήλουθεν (-θώς) γ 318 υ 360
νεοπρίστου ἐλέφ. s. *πριστοῦ ἐλ.*
νέος (-οι, -αι) *ἠὲ* (*ἠδὲ*) *παλαιός* (-οὶ, -αί) Ξ 108 (α 395 β 293 δ 720 ϑ 58)
νεὸς ἀμφιελίσσης η 252 ο 283 φ 390 (κ 156 μ 368)
νεὸς κυανοπρῴροιο *O* 693 κ 127 μ 100. 354 χ 465 (ι 482. 539 λ 6 μ 148)
νέρθε δὲ (*τε*) *γοῦνα* *X* 452 υ 352
νέρθε δὲ ποσσὶν *H* 212 *N* 78
Νέστορα δ᾽ ἐκ Θ 137 Λ 597
Νέστορα (-ρι) *δῖον* (*δίῳ B* 57) *K* 54 Λ 510 α 284
Νέστορα (-ρι) *μὲν πρώτιστα B* 405 γ 57
Νέστορα (-ρι), *ποιμένα* (-νι) *λαῶν K* 73 Ψ 411 (ο 151 ρ 109)
Νέστορι δῶκεν (-κε) Ψ 616 δ 209
Νεστορίδης (-δη) *Πεισίστρατος* (-τε ο 46) γ 36. 482 ο 166 (δ 155 ο 48)
Νέστορος ἀγλαὸς υἱὸς Ψ 302 u. s. *καὶ Νέστ.*
Νέστορος υἱὸν *N* 555 *P* 653. 81 (δ 69 ο 194)
Νέστορος υἱὸς (*υἷας T* 238) *K* 229 Σ 16 Ψ 755 γ 448 δ 186 (*E* 565 *N* 400 Ψ 541. 96)
Νέστωρ αὖτε μάλιστα Γερήνιος, οὖρος Ἀχαιῶν *O* 370. 659
Νέστωρ δ᾽ Ἀργείοισιν *Z* 66 *H* 123
Νέστωρ (*δ᾽*) *αὖ* γ 345. 411
Νέστωρ οἷος *B* 555 Θ 80

Νέστωρ, οὗ καὶ πρόσθεν ἀρίστη φαίνετο βουλή· | ὅ σφιν ἐϋφρονέων ἀγορήσατο καὶ μετέειπεν ω 52 f. (*H* 325 f. *I* 94 f.)
νευρὴν ἐντανύσαι ω 171 u. s. f.
νευρὴν (-ρήν τ') ἐντανύσειν (-σαι) διοϊστεύσειν (-στεῦσαί τ 587) *τε σιδήρου* φ 97. 127
νευρῆφιν ὀϊστὸν (-στῷ) λ 607 u. s. *ἀπὸ νευρ.*
νεῦσε σιωπῇ *I* 620 u. s. *κατένευσε σ.*
νέφεα σκιόεντα *E* 525 *Λ* 63 *M* 157 (*Θ* 374 λ 592)
νεφέεσσι κάλυψεν *P* 594 (ε 293 ι 68 μ 314)
νεφεληγερέτα Ζεὺς *Λ* 318 *Ξ* 293 *P* 198 *Y* 215 (*H* 280 *K* 552 ι 67 μ 313 u. s. *προσέφη νεφελ.*)
νεφέων ἐρεβεννὴ (-νῶν) *E* 864 *X* 309
νέφος ἔρχεται *Π* 364 *P* 755
νεώμεθα ποντοπόροισιν *Γ* 283 *Π* 205
νεῶν (νηῶν N 723) *ἄπο καὶ κλισιάων* *B* 208 (91. 464 *Λ* 803 *Ξ* 146 *Π* 45. 376)
νεωτέρῳ ἀνδρὶ μάχοιο (-χεσθαι) σ 31. 52
νῆα Θοὴν *Ψ* 317 β 287. 387 η 109 μ 247 ν 168 π 472 ψ 330 (β 212 δ 669 u. ff. u. s. *ἐπὶ νῆα Θ.*)
νῆα Θοὴν ἅλαδε (-δ') *Λ* 308 β 389
νῆα Θοὴν ἀργῆτι κεραυνῷ μ 387 (ε 131 η 249)
νῆα μέλαιναν β 430 γ 423 δ 646 κ 95 ο 269 π 359 (*Λ* 141 *Λ* 828 γ 360 δ 731 *Θ* 34 κ 169. 244 μ 276. 418 ξ 308 ο 503 π 348)
νῆα μὲν ἂρ πάμπρωτον ἐρύσσαμεν λ 2 u. s. f.
νῆα μὲν ἄρ πάμπρωτον ἐρύσσατε (-σομεν) ἠπειρόνδε, | κτήματα δ' ἐν (δὲ) σπήεσσι πελάσσατε (-σομεν) ὅπλα τε πάντα κ 403 f. 23 f.
νῆα μὲν ἐνθ' ἐλθόντες ἐκέλσαμεν λ 20 u. f.
νῆα μὲν ἔνθ' ἐλθόντες ἐκέλσαμεν ἐν ψαμάθοισιν, | ἐκ δὲ καὶ αὐτοὶ βῆμεν ἐπὶ ῥηγμῖνι θαλάσσης ι 546 f. μ 5 f.
νῆα μὲν οἵγε μέλαιναν *Θ* 51 u. f.
νῆα μὲν οἵγε μέλαιναν ἐπ' ἠπείροιο ἔρυσσαν *Λ* 485 π 325
νῆα φέροντα (-τες) *O* 420 *T* 279
νῆας ἀνὰ γλαφυράς *O* 488 u. f.
νῆας ἀνὰ γλαφυρὰς, ὅμαδος δ' ἀλίαστος ἐτύχθη *M* 471 *Π* 296
νῆας Ἀχαιῶν *Λ* 347 *N* 41 (*Θ* 52. 220 *Λ* 82. 617 *N* 144. 67. 208 *Ω* 501 u. ff. u. s. *ἐπὶ νῆας Ἀ.*)
νῆας Ἀχαιῶν | λυσόμενός *Λ* 12 f. *Ω* 501 f.
νῆας Ἀχαιῶν χαλκοχιτώνων *Λ* 371 (*B* 47. 187 *K* 136)
νῆας εἴσας *B* 671. 765 *E* 62 *Θ* 217 *Λ* 229 *Ψ* 162 γ 180 δ 358 (*Λ* 306 *Θ* 225 *Λ* 8 η 43)
νῆας ἕλῃ κορυθαίολος Ἕκτωρ *Λ* 315 *O* 504
νῆας (-ες) ἐμὰς (-μαὶ η 328) *I* 361 *Π* 63
νῆας ἐνιπρῆσαι (-πρήσειν, -σωσι) *N* 319 *O* 702 *Π* 82
νῆας ἐνιπρήσει (-έπρησεν) πυρὶ κηλέῳ *Θ* 235 *X* 374
νῆας ἔπι γλαφυρὰς *Γ* 119 *K* 510 *Π* 840 *P* 397. 416 *Ψ* 849 (*Θ* 334 *K* 531 *Λ* 520 *N* 423 *P* 453. 736 u. ff.)
ἵμασεν καλλίτριχας ἵππους |
νῆας ἔπι γλαφυράς *Λ* 280 f. *P* 624 f.
νῆας ἔπι γλαφυράς; ἦ *K* 389 *X* 246
νῆας ἐϋσσέλμους *B* 613 *H* 84 *I* 231 *O* 477 ι 127. 48 (*Λ* 193. 208 *P* 454 u. f.)
νῆας ἐϋσσέλμους ἅλαδ' ἐλκέμεν *I* 683 *Ξ* 97. 106
νῆας ἱκέσθην κ 117 (*Λ* 328 *I* 185)
νῆάς τε θοὰς *M* 7 δ 255
νῆάς τε καὶ Ἑλλήσποντον ἵκοντο (-κωνται) *Ψ* 2 (*O* 233 *Σ* 150)
νῆάς τε σόῳ (-ῳς) καὶ λαὸν Ἀχαιῶν *I* 424. 681
νήδυμος ἀμφιχυθείς *Ξ* 253 *Ψ* 63
νήδυμος (-μον) Ὕπνος (-πνον Π 454) *Ξ* 242. 354
νήδυμος ὕπνος *B* 2 *K* 91. 187 μ 366 ν 79 (δ 793 μ 311)
νήεον ὕλην *Ψ* 139. 63
νῆες Ἀχαιῶν *B* 303 *I* 71 (*N* 14 *Y* 60)
νῆες εἶσαι ε 175 ζ 271
νῆες ἐπήρετμοι ξ 224 (δ 559 ε 16. 141 ρ 145)
νῆες ἐΰσσελμοι β 390 ι 544. 55 ν 101
νῆες θοαὶ *Π* 168 (*K* 309. 96)
νῆες, ὅσαι πρῶται εὐρίαται (-το) *Ξ* 75 *O* 654
νήεσσ' ἠγήσατ' (-σθαι) *Λ* 71 ξ 238
νήεσσι, θεὸς δ' ἐκέδασσεν Ἀχαιούς ξ 242 (γ 131 ν 317)
νήεσσι θοῇσιν *M* 112 *N* 320
νήεσσιν ἀλεξέμεναι δήϊον πῦρ *I* 347. 674
νηῒ δ' ἐνὶ πρύμνῃ *K* 570 β 417 ο 206
νηῒ θοῇ *Λ* 389 *Π* 123 κ 408 ν 157 π 368 u. f. u. s. *ἐν νηῒ Θ.*
νηῒ θοῇ βρῶσίς τε πόσις τε κ 176 μ 320
νηῒ μελαίνῃ μ 186 ο 218. 416 φ 307 ψ 320 (*Λ* 300. 29. 433 *Θ* 222 *I* 654 *K* 74 *Λ* 5 *N* 267 *T* 331 γ 61. 365 δ 781 *Θ* 52. 445 κ 272. 332. 571 λ 3 μ 264 ν 425 ο 258 σ 84 ω 152 u. f.)
νηῒ μελαίνῃ. | Ὣς ἐφάμην κ 502 f. λ 58 f.
νηῒ πάρα πρύμνῃ *H* 383 *K* 35 *Π* 286 ο 223
νηῒ πολυκλήϊδι *H* 88 *Θ* 239 υ 382 ψ 324
νηῒ Πύλονδε δ 656 (π 24. 142 ρ 42)
νηῒ τε καὶ ἑτάροισι λ 161 (113 μ 140)

νηλέα (-ἰ) θυμὸν (-μῷ) *T* 229 (ι 272. 87. 368)
νηλεὲς ἦμαρ *O* 375 (*Λ* 484. 588 *N* 514 *P* 511. 615 *Φ* 57 *Θ* 525 ι 17)
νηλεῖ χαλκῷ *Λ* 348 *E* 330 *Π* 345. 561 *P* 376 δ 743 *Θ* 507 ξ 418 (*Γ* 292 *M* 427 *N* 501. 53 *Π* 761 *T* 266 κ 532 λ 45 σ 86 φ 300 χ 475)
Νηληϊάδαο γέροντος *Θ* 100 *O* 378
Νηλῆϊον (Πηλῆϊον) εἴσω *Λ* 682 (*Σ* 60. 441)
νημερτέα εἴπῃ (εἶπεν, εἴπω) γ 19 ε 300 λ 96
νημερτέα πάντ' ἐνέπουσι (-ποντα) ρ 561 (549. 56)
νημερτὲς ἐνίσπες (-σπῃ γ 327) μ 112 ψ 35 (*Ξ* 470 γ 101 δ 314. 31 χ 166)
νηὸς ἅπαντες ν 281 ξ 307
νηὸς ἀποδρὰς π 65 ρ 516
νηὸς ἀποθρώσκοντα (ἐπι-, ἀποθρώσκων) *B* 702 *Θ* 515 *Π* 748
νηὸς γλαφυρῆς μ 83. 218
νηὸς ἔβαινον (-νεν) μ 229 (*N* 665 λ 534)
νηὸς εἴσης *O* 729 γ 10. 431 λ 508 ο 280
νηὸς ἑλόντες *T* 143 (ι 548 ν 283)
νηὸς ἐπ' ἀλλοτρίης ω 301 (ι 535 λ 115)
νηὸς ἐπ' (ἀπ' ο 552) *ἰκριόφιν* γ 353 ν 74
νηὸς ἔπι (ὕπερ) γλαφυρῆς ξ 357 (μ 406 ξ 304)
νηὸς ἐϋσσέλμοιο *Π* 1 u. f.
νηὸς ἐϋσσέλμοιο μελαίνης *B* 170. 358 ρ 249
νηὸς κυανοπρῴροιο *Ψ* 852. 78 ξ 311
νηὸς ὑπὲρ *O* 382 (μ 406 ξ 304)
νήπια τέκνα *B* 311 *Λ* 113 u. s. *καὶ νήπ. τ.*
νήπιοι, οἳ (-ος, ὅς λ 449) *Θ* 177 *O* 104 α 8
νήπιοι οὐκ ι 44 χ 32
νήπιον (-ος) αὖτως *Z* 400 (*X* 484 *Ω* 726)

νήπιός εἰς, ὦ ξεῖν᾽, ἢ τηλόθεν εἰ-
λήλουθας ι 273 ν 237
νήπιός εἰς, ὦ ξεῖνε δ 371 u. s. v.
νηπιος (-οι), οὐδ᾽ ἄρ᾽ ἔμελλε (-λον)
M 113 *P* 497
νήπιος (-πίη), οὐδ᾽ ἐνόησε (-σεν)
Y 264 *X* 445
νήπιος, οὐδὲ τὰ (τὸ) ᾔδη, ἃ (ὃ) *B* 38
(*Y* 466 *γ* 146)
νήπιος, οὐδέ τί οἱ *B* 873 *Y* 296
νήπιος, οὐδὲ τὸ *E* 406 u. f.
νήπιος, οὐδὲ τὸ ᾔδη, ὃ οὐ πείσεσθαι
ἔμελλεν· | οὐ γάρ *Y* 466 f.
γ 146 f.
νήπιος οὐκ (οὐ) Ψ 88 *ζ* 301
νήπιος, οὔτε δ 818 u. s. v.
νήποινον ἔδουσιν ξ 417 (*α* 160
σ 280)
Νήριτον εἰνοσίφυλλον *B* 632 *ι* 22
νῆσον (νήσῳ) ἐρήμην (-μῃ) *γ* 270
μ 351
νῆσον ἐς (-σόν τ᾽) Αἰαίην *λ* 70 *μ* 3
νῆσον ἐς Ὠγυγίην (νήσου ἀπ᾽
Ὠγυγίης ζ 172) *α* 85 u. f.
νῆσον ἐς Ὠγυγίην πέλασαν θεοὶ,
ἔνθα Καλυψὼ | ναίει ἐϋπλόκα-
μος, δεινὴ θεός *η* 254 f. *μ* 448 f.
νῆσος ἔπειτά δ 354 *ι* 116
νήσου ἰὼν *μ* 335 *τ* 275
νήσῳ ἐν ἀμφιρύτῃ *α* 50. 198 *μ* 283
νήσων ἔπι τηλεδαπάων *Φ* 454 *X* 45
νηῦς δέ μοι ἥδ᾽ ἕστηκεν ἐπ᾽ ἀγροῦ
νόσφι πόληος *α* 185 *ω* 308
νηῦς εὐεργής *Ω* 396 *μ* 166 *π* 322
νηυσὶ Φοίῃσι(ν) *I* 435 δ 173 *η* 34
(*I* 332 *Λ* 111 *N* 84 *Ξ* 57 *Π*
201. 547 *Φ* 135 *ι* 54)
νηυσὶ κορωνίσιν (-σι) *Λ* 228 *O*
597 (*Λ* 170 *τ* 193 u. s. *παρὰ*
νηυσὶ κ.)
νηυσὶ μάχεσθαι *M* 90 *N* 69
νηυσὶ παρήμενος ὠκυπόροισιν *Λ*
421. 88
νηυσὶ πολυκλήϊσι *B* 74 *O* 63 *φ* 19
νηυσὶ συνώμεθα (νεώμεθα) ποντο-
πόροισιν *N* 381 *Π* 205
νηυσὶν Ἀχαιοὺς *H* 294 *T* 160
νηυσὶν Ἀχαιῶν *Λ* 305 *Π* 113
(*Λ* 559 *B* 4 *Z* 50 *Θ* 380 *I* 433
K 306. 81 *Λ* 135. 557 *N* 832
O 459 δ 248)
νηυσὶν ἐπ᾽ Ἀργείων *M* 246 *T* 236
νηυσὶν ἔπι *I* 425 *Σ* 7 u. f.
νηυσὶν ἔπι (-σὶ δ᾽ ἐνὶ ι 99) *γλα-*
φυρῇσι(ν) *Θ* 180 *M* 38 *Ξ* 367
Π 18 *X* 392. 334 (*Θ* 531 *Σ*
304 u. f.)
νηυσὶν ἔπι γλαφυρῇσιν ἐλαυνέμεν
E 327 *O* 259 (*Λ* 274. 400)
νηυσὶν ἔπι πρύμνῃσι *M* 403 u. f.
νηυσὶν ἔπι πρύμνῃσιν Ἀχαιῶν *N*
762 *O* 248
νηῶν ἄπο καὶ κ. s. νεῶν ἄπο κ.
νηῶν ἐπιβησέμεν (-βαινέμεν) ὠκει-
άων *Θ* 197 *ι* 101
νηῶν (τ᾽ M 156, *ν.* | *ὠκ. N* 57 f.)
ὠκυπόρων *N* 110 δ 708 u. f.
νηῶν ὠκυπόρων σχεδὸν ἐλθέμεν ἔκ
τε πυθέσθαι *K* 308. 20
ἀπ᾽ αὐτοῦ δ᾽ αἷμα κελαινὸν
νίζ᾽ ὕδατι λιαρῷ, ἐπὶ Λ 829 f. 45 f.
νίκην (-κη) δὲ Τρώων (-εσσι) *P*
596. 689
νίκης ἱεμένων (-νῳ) Ψ 371. 767
νικήσῃ κρείσσων τε γένηται *σ* 83
(*Γ* 71. 92 *σ* 46)
νισσόμενον πόλεμόνδε *N* 186 *O* 577
νοέω (-εις) δὲ καὶ αὐτὸς *Ω* 560
φ 257
νοήμονες οὐδὲ δίκαιοι *ν* 209 (*β*
282 *γ* 133)
νόησε δὲ δῖος Ὀδυσσεὺς *E* 669
I 223 *π* 5. 164
νόον πύκα περ φρονεόντων *I* 554
Ξ 217
νόος αἰγιόχοιο *P* 176 (*O* 242 *ω* 164)
νόος δέ οἱ ἄλλα μενοίνα (-νᾷ) *σ*
283 (*β* 92 *ν* 381)
ἐτεύχετο (-ξατο) πᾶσι θεοῖσιν |
νοστῆσαι Ὀδυσῆα πολύφρονα ὅνδε
δόμονδε *ξ* 423 f. (*υ* 238 f.
φ 203 f.)
νοστήσαντα φίλην ἐς πατρίδα γαῖαν
Ψ 145 *τ* 258

νοστήσαντι (-τα) | δέξεται *P* 207 f.
Σ 330 f.
νοστήσειν Ὀδυσῆα πολύφρονα ὅνδε
δόμονδε *υ* 329 u. s. *νοστῆσαι Ὀδ.*
νόστιμον ἦμαρ *α* 168 *π* 149 *ϱ*
571 (*α* 9. 354 *ϱ* 253 *τ* 369 u. f.)
νόστιμον ἦμαρ ἴδηαι (-δέσθαι) *ζ*
311 (*γ* 233 *ε* 220 *ϑ* 466)
νόστιμός ἐστιν δ 806 (*τ* 85 *υ* 333)
νόστοιο χατίζων *ϑ* 156 *λ* 350
νόστον ϑ᾽, ὡς ἐπὶ πόντον ἐλεύσεαι
ἰχθυόεντα δ 424 (390 *κ* 540)
νόστον Ὀδυσσῆϊ μεγαλήτορι μη-
τιόωσα *ζ* 14 *ϑ* 9
ἐς Σπάρτην τε καὶ ἐς Πύλον
ἠμαθόεντα, |
νόστον πευσόμενον (-νος) πατρὸς
φίλου, ἤν που ἀκούσῃ (-σω) *α*
93 f. *β* 359 f.
νόστον πευσόμενος (-νον) πατρὸς
δὴν οἰχομένοιο *β* 215. 64
νόσφι κιόντα *Λ* 284 *Ξ* 440 *ϑ* 286
νόσφι λιασθεὶς *Λ* 349 *Λ* 80
νόσφι νεῶν *Θ* 490 Ψ 365
νόσφι φίλων (-λου) *Ξ* 256 *T* 422
νόσφιν ἀπὸ φλοίσβου *E* 322 *K* 416
ἀποιχομένοιο ἄνακτος, |
νόσφιν δεσποίνης καὶ Λαέρταο
γέροντος *ξ* 8 f. 450 f.
νόσφιν ἐμεῖο *I* 348 *Φ* 135
νόσφιν ἐόντα (-τες γ 193, *-τος ξ*
527) *X* 332 *ξ* 147
νόσφιν (ἀπονόσφιν) ἑταίρων δ 367
μ 33
νοσφισσαμένη τόδε δῶμα *φ* 104
(*τ* 579 *φ* 77)
νοῦσόν (-σος) τε (ἐπὶ) στυγερὴ(ν)
N 670 *ο* 408
νύκτα δι᾽ ἀμβροσίην *K* 41. 142
ι 404 *ο* 8 u. f.
νύκτα δι᾽ ἀμβροσίην, ὅτε ϑ᾽ εὕ-
δουσι βροτοὶ ἄλλοι *Ω* 363 u.
s. *νύκτα δι᾽ ὀρφναίην, ὅτε ϑ᾽ εὕδ.*
νύκτα δι᾽ ὀρφναίην *K* 276 *ι* 143 u. f.
νῆας ἀνὰ (ἀπὸ) στρατὸν (-τοῦ)
ἔρχεαι οἷος |
νύκτα δι᾽ ὀρφναίην, ὅτε ϑ᾽ εὕδουσι
βροτοὶ ἄλλοι; *K* 82 f. 385 f.
νύκτα μέλαιναν *Θ* 486 (*K* 297.
394. 468 *Ω* 366. 653)
νύκτα μὲν εἰν (ἐν) *Σ* 274 *ψ* 243
νύκτα φυλασσομένοισι (-σέμεναι)
K 188 (312. 99)
νύκτας ἴαυον *I* 470 (325 *τ* 340)
νύκτας τε καὶ ἦμαρ *E* 490 *X* 432
β 345 (*Ω* 73 *χ* 28. 80 *ο* 476 *ω* 63)
νύκτας τε καὶ ἤματα δακρυχέουσαι
(-σα) *Σ* 340 *Ω* 745
νυκτὶ ἐοικώς *Λ* 47 *λ* 606
νυκτὶ ϑοῇ *M* 463 *Ξ* 261
νυκτὶ καλύψας (-ψαι) *E* 23 *N* 425
νυκτὸς ἀμολγῷ *Λ* 173 *O* 324 δ
841 (*X* 28. 317)
νύμφα φίλη *Γ* 130 δ 743
νύμφαι ἐϋπλόκαμοι *μ* 132 u. s.
Νύμφῃ ἐϋπ.
νύμφαι, κοῦραι Διὸς αἰγιόχοιο *ζ*
105 *ι* 154
νυμφάων, αἳ *ζ* 123 (*ν* 104. 348)
νυμφάων, αἵτ᾽ *Y* 8 *Ω* 616
νύμφη τέκε νηΐς *Ξ* 444 *Y* 384
Νύμφῃ ἐϋπλοκάμῳ εἶπε (-πεῖν)
νημερτέα βουλήν, | νόστον Ὀδυσ-
σῆος ταλασίφρονος, ὥς κε νέηται
α 86 f. *ε* 30 f.
Νύμφης ἐν μεγάροισι Καλυψοῦς,
ἣ μιν ἀνάγκῃ | ἴσχει· ὁ δ᾽ οὐ δύνα-
ται ἣν πατρίδα γαῖαν ἱκέσθαι· | οὐ
γάρ οἱ παρα νῆες ἐπήρετμοι καὶ
ἑταῖροι, | οἵ κέν μιν πέμποιεν
ἐπ᾽ εὐρέα νῶτα θαλάσσης *δ*
557—60 *ε* 14—17 *ϱ* 143—46
νῦν ἀτὰρ ἠῶθεν *γ* 366 *ξ* 512
νῦν αὖ δεῦρ᾽ ἱκόμην *ν* 303 *π* 233
νῦν αὖ παῖδ᾽ ἀγαπητόν δ 727 *ε* 18
νῦν αὖ παιδὸς *ξ* 174 u. s. v.
Νῦν αὖ τοὺς *B* 681 (*Λ* 367 *Y* 454)
νῦν βροτοί εἰσιν *Λ* 272 *ϑ* 222
u. s. *οἷοι νῦν β.*
νῦν δ᾽ ἄγεϑ᾽, ὡς ἂν ἐ. s. ἀλλ᾽ ἄγεϑ᾽,
ὡς ἄ.
νῦν δ᾽ ἀϑρόα πάντ᾽ *X* 271 *α* 43
νῦν δ᾽ αἰνῶς δείδοικα *Σ* 261 u. f.
νῦν δ᾽ αἰνῶς δείδοικα κατὰ φρένα
μή *Λ* 555 *ω* 353

νῦν δ᾽ ἄλλους (-λῳ) Γ 234 β 239
νῦν δ᾽ ἐθέλω γ 243 τ 20
νῦν δ᾽ ἐμὲ μὲν Θ 370 X 18
νῦν δ᾽ ἐπεὶ οὐ νέομαί γε φίλην ἐς πατρίδα γαῖαν Σ 101 Ψ 150
νῦν δ᾽ ἐπεὶ οὐκ I 356 u. s. v.
νῦν δ᾽ ἔρχεσθ᾽ ἐπὶ δεῖπνον, ἵνα ξυνάγωμεν Ἄρηα B 381 T 275
νῦν δ᾽ ἔχομαι (-χεται) κακότητι ϑ 182 ρ 318
νῦν δ᾽ ἤδη ο 371 u. f.
νῦν δ᾽ ἤδη τόδε υ 333 ψ 54
νῦν δ᾽ ἦλθον Ω 401 α 194
νῦν δ᾽ ἦτοι μὲν ἐγὼ T 23. 67
νῦν δ᾽ οἱ μὲν T 203 ψ 49
νῦν δ᾽ ὅτε δὴ Y 29 u. f.
νῦν δ᾽ ὅτε δὴ μέγας εἰμὶ καὶ β 314 u. s. f.
νῦν δ᾽, ὅτε δὴ μέγας ἐσσὶ (ἐστὶ) καὶ ἥβης μέτρον ἱκάνεις (-νει), | καί σ 217 f. τ 532 f.
νῦν δ᾽ ὥρη ξ 407 φ 428
νῦν δὲ ἐκὰς πόλιος κοίλης ἐπὶ νηυσὶ μάχονται E 791 N 107
νῦν δὲ ϑεοῖσιν ἔοικε (-κας), τοὶ (οἱ) οὐρανὸν εὐρὺν ἔχουσιν ζ 243 π 200
νῦν δέ με λευγαλέῳ ϑανάτῳ εἵμαρτο ἁλῶναι Φ 281 ε 312
νῦν δέ σ᾽ ἀτιμήσουσι (-μάζουσι) Θ 163 ξ 506
νῦν δέ σευ ὠνοσάμην πάγχυ φρένας, οἷον ἔειπες Ξ 95 P 173
νῦν δὲ σὺ μὲν T 319 X 482
νῦν ἔκπαγλ᾽ ἐφίλησα (-σεν) Γ 415 E 423
νῦν (δ᾽) ἔρχευ λ 251 π 270
νῦν μὲν γὰρ Γ 439 Θ 141 φ 258
νῦν μὲν δαινύμενοι (-σάμενοι) α 369 η 188
νῦν μὲν δὴ Λ 142 P 34 u. ff.
Νῦν μὲν δὴ μάλα πάγχυ ρ 217 χ 195 ἀμειβομένη προσέειπεν | Νῦν μὲν δή σευ (μοι), ξεῖνέ τ 214 f. 52 f.
νῦν μὲν δόρπον ἕλεσθε κατὰ H 370 Σ 298
νῦν μὲν παύσωμεν (-μεσθα) H 29. 290
νῦν μοι ὄμοσσον Ξ 271 T 108
νῦν σε μάλα χρὴ N 463 (Π 492 X 268)
νῦν τοι (μοι ε 305) σῶς αἰπὺς ὄλεθρος N 773 χ 28
νῦν ὑμῖν χ 41. 65
Νὺξ δ᾽ ἄρ᾽ ἐπῆλθε ξ 457. 75
νὺξ δ᾽ ἤδη τελέϑει· ἀγαϑὸν καὶ νυκτὶ πιϑέσϑαι H 282. 93
νὺξ ἐκάλυψεν (-ψε Ξ 439) K 201 (E 310. 659 Λ 356 N 58 X 466)
νύξ᾽, ἐκ δ᾽ ἔσπασεν ἔγχος· ὁ δ᾽ M 395 N 178
νύξ᾽, ἐπὶ δ᾽ αὐτὸς ἔρεισε, βαρείῃ χειρὶ πιϑήσας Λ 235 P 48
νύξ᾽ ἵππων ἐπιβησόμενον, κατὰ δεξιὸν ὦμον | ἧριπε δ᾽ ἐξ ὀχέων E 46 f. Π 343 f.
νύξ᾽, οὐδὲ Λ 96 Ψ 819
νύσσοντες (-μένων Ξ 26 Π 637) ξίφεσίν τε καὶ ἔγχεσιν ἀμφιγύοισιν N 147 u. f.
εἵως μὲν ὁμιλαδὸν αἰὲν ἔποντο | νύσσοντες ξίφεσίν τε καὶ ἔγχεσιν ἀμφιγύοισιν O 277 f. P 730 f.
νῶϊ δ᾽ ἔπειτα Λ 776 κ 333
νῶϊ δὲ καὶ N 238 T 415
νῶϊ κατακτείναντα (-νας) P 505 X 245
Νῶϊ μὲν ὣς ἐπέεσσιν ἀμειβόμεϑ᾽ λ 225 u. s. f.
Νῶϊ μὲν ὣς ἐπέεσσιν ἀμειβομένω συγεροῖσιν λ 81. 465
νωλεμὲς αἰεί P 385 T 232 π 191 χ 228 (I 317 P 148)
νώμησαν (-σεν) δ᾽ ἄρα πᾶσιν ἐπαρξάμενοι (-νος) δεπάεσσιν. | αὐτὰρ ἐπεὶ σπείσάν τ᾽ ἔπιόν ϑ᾽ ὅσον ἤϑελε ϑυμὸς I 176 f. η 183 f.
νώμησεν δ᾽ ἄρα πᾶσιν ἐπισταδόν· οἱ δὲ ϑεοῖσιν | ἔσπεισαν (σπείσαντες) μακάρεσσι ν 54 f. σ 425 f.
νωνύμνους ἀπολέσϑαι ἀπ᾽ Ἄργεος

ἐνϑάδ᾽ Ἀχαιούς M 70 N 227 Ξ 70
νώροπι χαλκῷ N 406 (H 206 Π 130)
νώτοισιν δ᾽ Αἴαντα (Ὀδυσῆα) διηνεκέεσσι γέραιρεν H 321 ξ 437

Ξάνϑε τε καὶ Θ 185 T 400
Ξάνϑοιο παρ᾽ ὄχϑας M 313 Φ 337
Ξάνϑοιο ῥοάων Z 4 Θ 560
Ξάνϑον (-ϑου) δινήεντα (-τος) Φ 332 (Ξ 434 Φ 2 Ω 693)
ξανϑὸς (-ϑὸν) Μενέλαος (-ον α 285) Γ 284 P 6. 124. 578. 673 Ψ 293 γ 257 δ 76 ο 133 (Λ 183. 210 P 18. 113. 684 Ψ 401. 38 γ 168. 326 δ 30. 59. 147. 68. 203. 65. 332 ο 110. 47)
ξανϑὸς (-ϑὸν) Ῥαδάμανϑυς (-ϑυν) δ 564 η 323
ξανϑῷ Μενελάῳ Γ 434 K 240 Λ 125
ξεῖν᾽, ἐπεὶ ἦ ῥ᾽ δὴ ταῦτά μ᾽ ἀνείρεαι ἠδὲ μεταλλᾷς α 231 ο 390
ξεῖν᾽, ἐπεὶ οὔτε (οὐκ) ζ 187 ϑ 236
Ξεῖν᾽, ἔτι καὶ νῦν ἐνϑάδ᾽ ἀνήσεις τ 66 υ 178
ξεῖν᾽, ἦ ἄρ᾽ σ 357 υ 166
ξεῖν᾽, ἦτοι μὲν ω 281 (τ 124. 560 u. f.)
ξεῖν᾽, ἦτοι μὲν ταῦτα (τοῦτό) α 307 η 299
ξεῖν᾽, οὔ μοι η 309 ξ 56
ξεῖνε πάτερ ϑ 145 ρ 553 (η 28. 48)
Ξεῖνε, τὸ μέν σε πρῶτον ἐγὼν εἰρήσομαι αὐτή· | τίς πόϑεν εἶς ἀνδρῶν; η 237 f. τ 104 f.
ξεινήϊα καλὰ Z 218 Σ 408
ξείνιος (-νίου), ὃς (ὅστε) ι 271 (N 625 ξ 284)
πρὸς γὰρ Διός εἰσιν ἅπαντες | ξεῖνοί τε πτωχοί τε, δόσις δ᾽ ὀλίγη τε φίλη τε ζ 207 f. ξ 57 f.
ξείνοις (-νων) ϑέμις ἐστίν Λ 779 ι 268
ξεῖνον ἄγων ο 542 ρ 72
ξεῖνον γάρ οἱ τ 191 u. s. ξεῖνος γ.
ξεῖνον δύστηνον ρ 10 ω 289
ξεῖνον ἐνὶ μεγάροις (-σι) η 190 ϑ 42
ξεῖνος γάρ οἱ (μοι ϑ 208) O 532 u. f.
ξεῖνος γάρ οἱ ἔην N 661 ω 104
ξεῖνος ὅδ᾽, οὐκ (οὐ) ϑ 28 τ 27
ξεῖνος πατρώϊός Z 215 ρ 522
ξεῖνος (-νον) ταλαπείριος (-ον) η 24 ρ 84
οὐ γὰρ καλὸν ἀτέμβειν οὐδὲ δίκαιον |
ξείνους Τηλεμάχου, οἳς κεν τάδε δώμαϑ᾽ ἵκηται υ 294 f. φ 312 f.
ξείνων ϑέμ. s. ξείνοις ϑ.
ξείνων τηλεδαπῶν τ 371 u. f.
ξείνων τηλεδαπῶν φιλίων ἐμὸν ἵκετο δῶμα τ 351 ω 268
ξέσσε δ᾽ ἐπισταμένως καὶ ἐπὶ στάϑμην ἴϑυνεν ε 245 u. s. f.
ὃν (τόν) ποτε τέκτων |
ξέσσεν ἐπισταμένως καὶ ἐπὶ στάϑμην ἴϑυνεν ρ 340 f. φ 43 f.
ξεστῇς αἰϑούσῃσι (-σιν) Z 243 Y 11
ξεστοῖσιν λάεσσι, περισκέπτῳ ἐνὶ χώρῳ κ 211. 53
ξίφεϊ (-σιν) μεγάλῳ (-λοισιν) E 146 O 712
ξίφεσίν τε καὶ ἔγχεσιν ἀμφιγύοισιν ω 527 (N 147 Ξ 26 O 278 Π 637 P 731)
ξίφος ἄμφηκες Φ 118 π 80 φ 341
ξίφος ἀργυρόηλον H 303 ϑ 406. 16 κ 261 λ 97 (B 45 Γ 334. 61 N 610 Π 135 T 372)
ξίφος ὀξὺ ἐρυσσάμενος παρὰ μηροῦ ι 300 κ 126. 294 (535 λ 48)
ξυνέηκε μάχεσϑαι Λ 8 H 210

ὁ γὰρ οἷος ὄρα πρόσσω καὶ ὀπίσσω Σ 250 ω 452
ὁ γὰρ πολὺ φέρτατος Λ 581 B 769
ὁ γέρων Πρίαμος N 368 Φ 526 X 25 Ω 777
ὁ δ᾽ ἀπ᾽ ἄμων τεύχε᾽ ἐσύλα O 524 X 368

ὁ δ᾽ ἄρ᾽ ἀρνευτῆρι ἐοικὼς | κάπτεσ᾽ ἀπ᾽ (ἀφ᾽) *Π* 742 f. (*Μ* 385 f. *μ* 413 f.)
ὁ δ᾽ ἄρ᾽ ἔστη *Κ* 354. 74
ὁ δ᾽ ἄρ᾽ οὐκ ἀπίθησ᾽ *Γ* 120 u. s. f.
ὁ δ᾽ ἄρ᾽ οὐκ ἀπίθησεν ἀκούσας. | αὐτὸς δ᾽ *Θ* 319 f. *ο* 98 f.
ὁ δ᾽ ἄρα πρηνὴς ἐπὶ γαίῃ *Π* 413 *Φ* 118
ὁ δ᾽ ἔγρετο δῖος Ὀδυσσεὺς ζ 117 *ν* 187
ὁ δ᾽ ἐδέξατο, χαῖρε δὲ θυμῷ *Θ* 483 *ξ* 113
ὁ δ᾽ ἕζετο (καθέζετο *ι* 417) χεῖρε πετάσσας *Ξ* 495 *Φ* 115
ὁ δ᾽ ἐν κονίῃσι *Λ* 482 u. f.
ὁ δ᾽ ἐν κονίῃσι πεσὼν ἕλε γαῖαν ἀγοστῷ *Λ* 425 (*Ν* 508. 20 *Ξ* 452 *Ρ* 315)
ὁ δ᾽ ἐπεύξατο δῖος Ἀχιλλεύς *Υ* 388 *Χ* 330
ὁ δ᾽ ὕπτιος ἐν κονίῃσιν *Ο* 434 u. f.
ὁ δ᾽ ὕπτιος ἐν κονίῃσιν | κάππεσεν *Π* 289 f. (*Λ* 522 f. *Ν* 548 f.)
ὁ δ᾽ ὕπτιος οὔδει ἐρείσθη *Η* 145 *Λ* 144
ὁ δὲ δεύτερος ἦλθοι *Κ* 368 *Χ* 207
ὁ δὲ λὰξ ἐν στήθεσι βαίνων *Ν* 618 *Π* 503
ὁ δὲ μερμήριξεν Ὀδυσσεὺς ζ 141 *ρ* 235
ὁ δὲ τόξου πῆχυν ἀνέλκεν *Λ* 375 *Ν* 583
ὁ δὲ φασγάνῳ *Υ* 469. 81
ὁ μὲν ἔνθα καθέζετ᾽ ἐπὶ θρόνου *Λ* 536 *ε* 195
ὁ μὲν ὣς ἀπόλωλε *α* 166 *τ* 85
ὁ ξεῖνος *ρ* 14 *σ* 38 *τ* 99 *ψ* 28 u. f.
ὁ ξεῖνος μάλα *Θ* 388. 541
ὁ πῖνε καὶ ἤσθε πολύτλας δῖος Ὀδυσσεὺς ζ 249 *η* 177
ὁ τλήμων Ὀδυσεὺς *Κ* 231. 498
ὁ Τυδείδης κρατερὸς Διομήδης *Θ* 532 (*Λ* 660 *Π* 25)
ὁ φορμίζων ἀνεβάλλετο καλὸν ἀείδειν *α* 155 *Θ* 266
ὅ σφιν ἐϋφρονέων ἀγορήσατο καὶ μετέειπεν *Α* 73 *Η* 367 *Σ* 253 *η* 158 (*ω* 53 u. ff.)
ὅ σφιν ἐϋφρονέων ἀγορήσατο καὶ μετέειπεν· | Ἀτρείδη *Β* 282—84 (*Η* 325—27 *Ι* 94—96)
ὅ σφιν ἐϋφρονέων ἀγορήσατο καὶ μετέειπεν· | Κέκλυτε δή νῦν μευ, Ἰθακήσιοι, ὅττι κεν εἴπω *β* 160 f. 228 f. *ω* 453 f.
ὅ σφιν ἐϋφρονέων ἀγορήσατο καὶ μετέειπεν· | Ὦ πόποι, ἦ μέγα *Λ* 253 f. *Ο* 285 f.
ὅ σφιν ἐϋφρονέων ἀγορήσατο καὶ μετέειπεν | Ὦ φίλοι *Β* 78 f. *π* 399 f.
ὃ γὰρ γέρας ἐ. s. τὸ γὰρ γ.
ὅ (ὅς) κεν φιλότητα παράσχῃ *Γ* 354 *ο* 55
ὅ μιν πρόφρων ὑπέδεκτο *υ* 372 *ψ* 314
ὃ πρὶν ἔχεσκες (-σκον) *Ε* 472 *Ν* 257
ὅ σ᾽ ἔτρεφε τυτθὸν ἐόντα *Θ* 283 *λ* 67
ὅ τε κράτος ἐστὶ μέγιστον *Ι* 39 *Ν* 484
ὄβριμον ἔγχος *Λ* 529 *Ε* 790 *Ν* 294. 532 *Ξ* 498 *Υ* 259 (*Γ* 357 *Η* 251 *Λ* 435. 56 *Ν* 519 *Ξ* 451 *Υ* 267)
ὄβριμος Ἄρης *Ε* 845 *Ν* 521 *Ο* 112 (*Ν* 444 *Π* 613 *Ρ* 529)
ὄβριμος Ἕκτωρ *Θ* 473 *Κ* 200 *Λ* 347 *Ξ* 44
ὄγχναι καὶ ῥοιαὶ καὶ μηλέαι ἀγλαόκαρποι | συκέαι τε γλυκεραὶ καὶ ἐλαῖαι τηλεθόωσαι *η* 115 f. *λ* 589 f.
ὀδὰξ ἕλον ἄσπετον οὖδας *Τ* 61 *Ω* 738 *χ* 269
ὁδὸν ἡγεμονεύσει (-νευεν) *κ* 501 *ω* 225
ὀδύρεται (-το) ὀστέα καίων *Ψ* 222. 24
ὀδύρετο δάκρυα λείβων *Σ* 32 *π* 214
ὀδύρομαι, ἀχνύμενός περ *φ* 250 (*Χ* 424 *δ* 104)
ὀδυρομένη(ν), γοόωσαν (-σα) *δ* 800 *τ* 513
ὀδυρομένη κατὰ θυμὸν *ν* 379 *σ* 203

ὀδυρόμενος καὶ ἀχεύων *Ι* 612 *Ω* 128 *β* 23 *δ* 100 *ξ* 40
ὀδυρόμενος στεναχίζω *α* 243 (*ι* 13 *λ* 214 *π* 195)
Ὀδυσεὺς δουρικλυτὸς *Λ* 396. 401
Ὀδυσεὺς Ἰθακήσιος *β* 246 *χ* 45
Ὀδυσεὺς καὶ δῖος ὑφορβὸς *ρ* 260 (*ο* 301 *π* 1)
Ὀδυσεὺς καὶ φαίδιμος υἱὸς *τ* 31 *χ* 141 *ω* 526
Ὀδυσῆα δαΐφρονα *α* 83 u. f.
Ὀδυσῆα δαΐφρονα ποικιλομήτην *η* 168 *χ* 202 (*Λ* 482 *χ* 115. 281)
Ὀδυσῆα διίφιλον *Λ* 419. 73
Ὀδυσῆα, Διὶ μῆτιν ἀτάλαντον *Β* 407 (169 *Κ* 137)
Ὀδυσῆϊ δαΐφρονι *φ* 379 (*α* 48 *φ* 223)
Ὀδυσῆος ἀμύμονος *β* 225 *π* 100 *τ* 456 *υ* 209 *φ* 99 (*ξ* 159 *ρ* 156 *τ* 304 *υ* 231)
Ὀδυσσεὺς, | αἶψα *ρ* 314 f. (*ψ* 111 f. *ω* 504 f.)
Ὀδυσσεὺς, | αὐτίκ᾽ *φ* 404 f. (*ζ* 322 f. *ϑ* 446 f.)
Ὀδυσσεὺς, | εἰ μὴ *Ε* 679 f. *ε* 436 f.
Ὀδυσσεὺς | ἤδη *τ* 358 f. *ψ* 370 f.
Ὀδυσσεὺς, | ἠὲ *Λ* 145 f. *ρ* 235 f.
Ὀδυσσεὺς | ἤιεν *π* 177 f. (*τ* 430 f. 37 f.)
Ὀδυσσεύς | ἤτοι *χ* 170 f. *ω* 241 f.
Ὀδυσσεὺς, | καὶ τότε *η* 142 f. 77 f.
Ὀδυσσεὺς, | ὅττι ῥά οἱ *ξ* 526 f. *φ* 414 f.
Ὀδυσσεὺς, | ὀχθήσας *ε* 354 f. *ψ* 181 f.
Ὀδυσσεύς· | πάντες *Η* 168 f. (*α* 265 f. *δ* 345 f. *ρ* 136 f.)
Ὀδυσσεὺς, | πὰρ δὲ *Λ* 329 f. *η* 230 f.
Ὀδυσσεύς | Τυδείδη *Κ* 248 f. *Λ* 312 f.
Ὀδυσσεύς | Ὦ φίλοι *σ* 51 f. *χ* 261 f.
Ὀδυσσῆα μεγαλήτορα *ε* 81. 149 *ψ* 153
Ὀδυσσῆα προσέειπεν *ϑ* 144 *τ* 473
Ὀδυσσῆα πτολιπόρθιον *ι* 504. 30
Ὀδυσσῆα (-ϊ) πτολίπορθον (-πόρθῳ *ξ* 447) *σ* 356 *ω* 119
Ὀδυσσῆϊ (-ος) μεγαλήτορι (-ρος *δ* 143) *Ε* 674 *ε* 233 (*ζ* 14 *ϑ* 9)
Ὀδυσσῆος δὴν οἰχομένοιο δάμαρτα *υ* 290 *ω* 125
Ὀδυσσῆος θείοιο *Β* 335 *Λ* 806 *δ* 682 *ο* 347 *φ* 74. 189 (*Ι* 218 *β* 233. 394 *γ* 398 *δ* 799 *ε* 11. 198 *ο* 63. 313. 554 *π* 53 *ρ* 3. 230. 402 *σ* 417 *υ* 248. 83. 98. 325 *φ* 432 *ω* 151)
Ὀδυσσῆος μέγα τόξον *φ* 314 *ω* 172
Ὀδυσσῆος ταλασίφρονος *Λ* 466 *α* 129 *δ* 241. 70 *ρ* 114. 510 (*α* 87 *ε* 31 *ρ* 34 *σ* 311 u. f.)
Ὀδυσσῆος ταλασίφρονος, ὅν *γ* 84 *ρ* 292
Ὀδυσσῆος φίλος υἱός *β* 2. 35. 415 *γ* 64. 352 *ο* 59 *π* 48 (*ξ* 515 *ο* 337)
Ὄζον Ἄρηος *Β* 663 (*Γ* 147 *Υ* 238)
Ὄζος Ἄρηος *Β* 540. 704. 842 *Ω* 474 (*Β* 745 *Μ* 188 *Ψ* 841)
Ὅθ᾽ ἐπὶ σκέπας ἔστ᾽ (ἦν) ἀνέμοιο ζ 210 *μ* 336
Ὅθεν ὑδρεύοντο πολῖται *η* 131 *ρ* 206
Ὅθι δένδρεα μακρὰ πεφύκει *ε* 238. 41
Ὅθι ξανθὸς Μενέλαος *Λ* 210 *γ* 326
οἱ δ᾽ ἀγέροντο *Β* 94 *ϑ* 321
οἱ δ᾽ αἰεὶ *δ* 353 *ζ* 64 *κ* 8 u. f.
οἱ δ᾽ αἰεὶ περὶ νεκρὸν *Π* 641 *Ρ* 412
οἱ δ᾽ αἶψ᾽ εἴσβαινον καὶ ἐπὶ κληῖσι καθῖζον, | ἑξῆς δ᾽ ἑζόμενοι πολιὴν ἅλα τύπτον ἐρετμοῖς *ι* 471 f. (179 f. *μ* 146 f. u. f.)
οἱ δ᾽ αἶψ᾽ εἴσβαινον καὶ ἐπὶ κληῖσι καθῖζον, | ἑξῆς δ᾽ ἑζόμενοι πολιὴν ἅλα τύπτον ἐρετμοῖς. | Ἔνθεν δὲ προτέρω πλέομεν ἀκαχήμενοι ἦτορ. *ι* 103—5. 563—65
οἱ δ᾽ ἀλαλητῷ *Π* 78 *Φ* 10
οἱ δ᾽ ἄλλοι *Λ* 429 *Λ* 75 *Π* 697 *Ρ* 370 *Φ* 518 *γ* 427 *ι* 61 u. ff.

Οἱ δ' ἄλλοι μάρναντο, βοὴ δ' ασβεστος ὀρώρει *N* 169. 540
οἱ δ' ἄλλοι πάντες *Λ* 693 *ρ* 411
οἱ δ' ἄλλοι φιλότητα καὶ ὅρκια πιστὰ ταμόντες | ναίοιμεν (-τε) Τροίην ἐριβώλακα, τοὶ δὲ νεέσθων (-ονται) | Ἄργος ἐς ἱππόβοτον καὶ Ἀχαΐδα καλλιγύναικα. | Ὡς *Γ* 73—76. 256—59
οἱ δ' ἄλλοι φιλότητι (-τα) *γ* 363 (*Γ* 94 u. v.)
οἱ δ' ἅμ' ἕποντο *N* 690 *P* 753
Οἱ δ' ἅμφ' Ἀλκαθόῳ (Ἀσκαλάφῳ) αὐτοσχεδὸν ὡρμήθησαν *N* 496. 526
οἱ δ' ἀμφ' Ἀτρείωνα *B* 445 *Ψ* 233
οἱ δ' ἄνεῳ ἐγένοντο *η* 144 *κ* 71
οἱ δ' ἄρ' ἦσαν *B* 780 *Γ* 8
οἱ δ' εἰς ἡμέτερον πωλεύμενοι ἤματα πάντα, | βοῦς ἱερεύοντες καὶ ὄις καὶ πίονας αἶγας, | εἰλαπινάζουσιν πίνουσί τε αἴθοπα οἶνον | μαψιδίως· τὰ δὲ πολλὰ κατάνεται. οὐ γὰρ ἔπ' ἀνὴρ | οἷος Ὀδυσσεὺς ἔσκεν, ἀρὴν ἀπὸ οἴκου ἀμῦναι *β* 55—59 *ρ* 534—38
οἱ δ' εἰς ὀρχηστύν τε καὶ ἱμερόεσσαν ἀοιδὴν | τρεψάμενοι τέρποντο, μένον δ' ἐπὶ ἕσπερον ἐλθεῖν. | τοῖσι δὲ τερπομένοισι μέλας ἐπὶ ἕσπερος ἦλθεν· *α* 421—23 *σ* 304—6
οἱ δ' ἐλελίχθησαν καὶ ἐναντίοι ἔσταν Ἀχαιῶν *P* 343 (*E* 497 *Z* 106 *Λ* 214)
οἱ (αἱ υ 67) *δ' ἐλίποντο* *M* 14 *Ψ* 125
οἱ δ' ἐπ' ὀνείαθ' ἑτοῖμα προκείμενα χεῖρας ἴαλλον *υ* 256 u. ff. *Μενελάου κυδαλίμοιο.*
οἱ δ' ἐπ' ὀνείαθ' ἑτοῖμα προκείμενα χεῖρας ἴαλλον *δ* 217 f. *ο* 141 f.
οἱ δ' ἐπ' ὀνείαθ' ἑτοῖμα προκείμενα χεῖρας ἴαλλον. | αὐτὰρ ἐπεὶ *ε* 200 f. u. f.
οἱ δ' ἐπ' ὀνείαθ' ἑτοῖμα προκείμενα χεῖρας ἴαλλον. | αὐτὰρ ἐπεὶ πόσιος καὶ ἐδητύος ἐξ ἔρον ἕντο *I* 91 f. 221 f. *Ω* 627 f. *α* 149 f. *Ψ* 71 f. *ξ* 453 f. *ρ* 98 f. u. f.
οἱ δ' ἐπ' ὀνείαθ' ἑτοῖμα προκείμενα χεῖρας ἴαλλον. | αὐτὰρ ἐπεὶ πόσιος καὶ ἐδητύος ἐξ ἔρον ἕντο, | δὴ τότε *Ψ* 484—86 u. f.
οἱ δ' ἐπ' ὀνείαθ' ἑτοῖμα προκείμενα χεῖρας ἴαλλον. | αὐτὰρ ἐπεὶ πόσιος καὶ ἐδητύος ἐξ ἔρον ἕντο, | δὴ τότε Τηλέμαχος (προσεφώνεε) *δ* 67—69 *ο* 142—44 *π* 54—56
οἱ δ' ἐπεὶ ἀλλήλους *M* 105 *κ* 453
οἱ δ' ἐπεὶ οὖν *Λ* 57 *Λ* 382 *E* 573 *Ω* 329. 49 *Ψ* 372 *φ* 273 *ω* 489 u. ff.
Οἱ δ' ἐπεὶ οὖν ἑκάτερθεν ὁμίλου Ψωρήχθησαν, | ἐς μέσσον (μέσον) *Γ* 340 f. *Ψ* 813 f.
Οἱ δ' ἐπεὶ οὖν παύσαντο πόνου τετύκοντό τε δαῖτα *π* 478 *ω* 384
Οἱ δ' ἐπεὶ ὤπτησαν κρέ' ὑπέρτερα καὶ ἐρύσαντο *γ* 470 u. f.
οἱ δ' ἐπεὶ ὤπτησαν κρέ' ὑπέρτερα καὶ ἐρύσαντο, | μοίρας δασσάμενοι δαίνυντ' ἐρικυδέα δαῖτα *γ* 65 f. *υ* 279 f.
οἱ δ' ἐπέτ. s. *τοὶ δ' ἐπ.*
οἱ δ' ἕταροι *κ* 34 *μ* 373
οἱ δ' εὖδον (εὕδειν, -δοντ') *K* 471 *β* 397 *ν* 134
οἱ δ' ἐφέβοντο *χ* 299 (*Θ* 342 *Λ* 178)
οἱ δ' ἤδη *Ψ* 470 *υ* 347
οἱ δ' ἦτοι *M* 141 *Σ* 378. 585 *Ψ* 120
οἱ δ' ἰθὺς *Θ* 336 *M* 137 *Φ* 540 *γ* 10
Οἱ δ' ἶξον κ. s. *Οἱ δ' εἶχον κ.*
οἱ δ' ἵππους μὲν λῦσαν ὑπὸ ζυγοῦ ἱδρώοντας *Θ* 543 *δ* 39
Οἱ δ' ὅτε δὴ *K* 180 u. ff.
Οἱ δ' ὅτε δὴ κλισίην *Λ* 618 *Ψ* 38
Οἱ δ' ὅτε δὴ κλισίησιν ἐν Ἀτρείδαο γένοντο *H* 313 *I* 669
οἱ δ' ὅτε δὴ λιμένος πολυβενθέος ἐντὸς ἵκοντο *Λ* 432 *π* 324

Οἱ δ' ὅτε δή ῥ' ἐς χῶρον ἕνα ξυνιόντες ἵκοντο, | σὺν ῥ' ἔβαλον ῥινοὺς, σὺν δ' ἔγχεα καὶ μένε' ἀνδρῶν | χαλκεοθωρήκων· ἀτὰρ ἀσπίδες ὁμφαλόεσσαι | ἔπληντ' ἀλλήλῃσι, πολὺς δ' ὀρυμαγδὸς ὀρώρει. | ἔνθα δ' ἅμ' οἰμωγή τε καὶ εὐχωλὴ πέλεν ἀνδρῶν | ὀλλύντων τε καὶ ὀλλυμένων, ῥέε δ' αἵματι γαῖα *Λ* 446—51 *Θ* 60—65
Οἱ δ' ὅτε δή ῥ' ἵκανον ὅθι *K* 526 *Σ* 520
οἱ δ' ὅτε δή ῥ' ἵκοντο *ω* 362 u. s. v.
Οἱ δ' ὅτε δὴ σχεδὸν ἦσαν ἐπ' ἀλλήλοισιν ἰόντες *Γ* 15 *E* 14. 630. 850 *Π* 462 u. ff.
οἱ δ' ὅτε δὴ σχεδὸν ἦσαν ἐπ' ἀλλήλοισιν ἰόντες, | Ἀτρείδης μὲν ἅμαρτε, παραὶ δέ οἱ ἐτράπετ' ἔγχος *Λ* 232 f. *N* 604 f.
οἱ δ' ὅτε δὴ σχεδὸν ἦσαν ἐπ' ἀλλήλοισιν ἰόντες, | τὸν πρότερος προσέειπε *Z* 121 f. *X* 248 f. u. f.
οἱ δ' ὅτε δὴ σχεδὸν ἦσαν ἐπ' ἀλλήλοισιν ἰόντες, | τὸν πρότερος προσέειπε ποδάρκης δῖος Ἀχιλλεύς *Y* 176 f. *Φ* 148 f.
οἱ δ' ὡς οὖν *Σ* 222. 530 *γ* 34 *ω* 391 u. f.
Οἱ δ' ὡς οὖν εἴδονθ' *Γ* 154 *Θ* 251
οἱ δ' ὥστ' αἰγυπιοὶ γαμψώνυχες ἀγκυλοχεῖλαι *Π* 428 *χ* 302
οἱ δ' ὥστ' ἢ (ἠὲ) *O* 271. 323
οἱ δ' ὥστε *M* 167 *O* 381
οἱ δὲ βοῆς ἀΐοντες *ι* 401 (*ξ* 266 *ρ* 435)
οἱ δὲ γάμον *τ* 137 u. f.
οἱ δὲ γάμον τεύξουσι καὶ ἀρτυνέουσιν ἑεδνα | πολλὰ μάλ', ὅσσα ἔοικε φίλης ἐπὶ παιδὸς ἕπεσθαι *α* 277 f. *β* 196 f.
οἱ δὲ δὴ ἄλλοι *T* 345 *Y* 23 *α* 26 *ξ* 24 u. f.
οἱ δὲ δὴ ἄλλοι | Τρῶες *Λ* 524 f. *Π* 763 f.
οἱ δὲ θεοὶ *ε* 3 (*Λ* 1 *H* 443)
οἱ δὲ ἰδόντες *Θ* 76 *Π* 354 (*O* 85 *Ω* 320 *δ* 43 *ο* 164)
οἱ δὲ καὶ αὐτοὶ *E* 520 *α* 33 *β* 168
οἱ δὲ κατ' αὐτ. s. *τοὶ δὲ κ.*
οἱ (αἱ) δὲ λοετροχόον τρίποδ' ἵσταν ἐν πυρὶ κηλέῳ, | ἐν δ' ἄρ' ὕδωρ ἔχεαν, ὑπὸ δὲ ξύλα δαῖον ἑλόντες (-λοῦσαι)· | γάστρην μὲν τρίποδος πῦρ ἄμφεπε, θέρμετο δ' ὕδωρ *Σ* 346—48 *Ψ* 435—37
οἱ δὲ λύκοι ὣς *Λ* 471 *Λ* 72 *Π* 156
οἱ δὲ μάλ' ὦ. s. *αἱ δὲ μ.*
Οἱ δὲ μέγα *Θ* 553 *Ξ* 421
οἱ δέ οἱ ἵπποι s. *αἱ δέ οἱ ἵ.*
οἱ δὲ πανημέριοι *Λ* 472 u. f.
οἱ δὲ πανημέριοι σεῖον ζύγον ἀμφὶς ἔχοντες. | Λύσετό τ' ἠέλιος σκιόωντό τε πᾶσαι ἀγυιαί· | ἐς Φηρὰς δ' ἵκοντο Διοκλῆος ποτὶ δῶμα, | υἱέος Ὀρσιλόχοιο, τὸν Ἀλφειὸς τέκε παῖδα. | ἔνθα δὲ νύκτ' ἄεσαν, ὁ δὲ τοῖς πὰρ ξείνια θῆκεν. | Ἦμος δ' ἠριγένεια φάνη ῥοδοδάκτυλος Ἠώς, | ἵπτους τε ζεύγνυντ' ἀνά θ' ἅρματα ποικίλ' ἔβαινον· | ἐκ δ' ἔλασαν προθύροιο καὶ αἰθούσης ἐριδούπου· | μάστιξεν δ' ἐλάαν, τὼ δ' οὐκ ἄκοντε πετέσθην *γ* 486—94 *ο* 184—92
οἱ (τοὶ) δὲ παρ' αὐτὸν *Λ* 592 *ξ* 523
οἱ δὲ προπεσόντες ἔρεσσον *ι* 490 *μ* 194
οἱ δὲ Πύλον *γ* 4 u. s. *Οἱ δὲ Π.*
οἱ δὲ σιωπῇ *H* 427 *α* 325. 39
οἱ μὲν ἄρ' ἀντίθεον Σαρπηδόνα δῖοι ἑταῖροι *E* 663. 92
οἱ μὲν ἄρ' ἄψορ. s. *τὼ μὲν ἄρ' ἄ.*
οἱ μὲν γὰρ δὴ πάντες, ὅσοι πάρος ἦσαν ἄριστοι, | ἐν νηυσὶν κέαται βεβλημένοι οὐτάμενοί τε *Λ* 825 f. *Π* 23 f.
οἱ μὲν ἄρ' ἐν προδόμῳ δόμου αὐτόθι κοιμήσαντο *Ω* 673 *δ* 302

οἱ μὲν ἄρ᾽ ἐσκίδναντο ἓὴν ἐπὶ νῆα ἕκαστος *T* 277 *Ψ* 3
οἱ μὲν ἔπειθ᾽ *Γ* 326 *χ* 269
οἱ μὲν ἔπειτ᾽ *γ* 453 *κ* 391 *χ* 478 u. f.
Οἱ μὲν ἔπειτ᾽ ἀναβάντες ἐπέπλεον ὑγρὰ κέλευθα *A* 312 *ο* 474
οἱ μὲν ἔπειτα *Φ* 383 *ν* 160 *ψ* 295 *ω* 220 (*M* 443 *α* 106. 44)
οἱ μὲν κακκείοντες ἔβαν *Ψ* 58 u. f.
οἱ μὲν κακκείοντες ἔβαν οἰκόνδε ἕκαστος *A* 606 *ν* 17 (*γ* 396 *η* 229)
οἱ μὲν πάντες *Z* 422 *τ* 277
οἱ μὲν τὰ *O* 703 *Σ* 527
Οἳ δ᾽ ἄρα Μηθώνην (Περκώτην) καὶ *B* 716. 835
Οἳ δ᾽ εἶχον *B* 581. 695. 729
Οἳ (Οἱ) δ᾽ εἶχον (ἶξον) κοίλην Λακεδαίμονα κητώεσσαν *B* 581 *δ* 1
Οἳ δὲ Πύλον *B* 591 u. s. οἱ δὲ Π.
οἵ δή μιν πέρι (περὶ) κῆρι θεὸν ὡς τιμήσαντο *τ* 280 *ψ* 339
οἵ δή τοι (μοι *υ* 118) *X* 12 *ν* 377
οἵ δημιόεργοι ἔασιν *ρ* 383 *τ* 135 ἔχοντες, |
οἵ ἑ μέγαν περ ἐόντα καὶ ἴφθιμον καὶ ἀγαυόν | ὦσαν ἀπὸ σφείων· ὁ δὲ χασσάμενος πελεμίχθη *Δ* 533—35 *E* 624—26
οἵ κε τάχιστα *I* 165 *π* 348 *σ* 263
οἵ κεῖνον (κείνῳ *N* 109) *α* 235 *λ* 503
οἵ κεν δὴ κακὸν οἶτον ἀναπλήσαντες ὄλωνται *Θ* 354 (34. 465)
οἵ κέν μιν *ε* 36 (*δ* 560 *ε* 17. 142 *ρ* 146)
οἵ μέγ᾽ ἄριστοι *Z* 209 *ψ* 121
οἵ μεμάασιν *δ* 740 *χ* 263
οἵ μιν ἴδοντο *Δ* 374 *η* 322
οἵ (αἵ) μοι ἔασιν *ο* 336 *ψ* 21
οἵ οἱ (μοι *I* 688) ἕποντο *δ* 536 *τ* 219 (*Δ* 91. 202)
οἵ ῾Ολυμπον ἔχουσιν *E* 404 *μ* 337 (*E* 890 *N* 68 *Ω* 427 *ζ* 240 *ϑ* 331 *τ* 43)
οἵ οὐρανὸν εὐρὺν ἔχουσιν *δ* 378 *χ* 39 (*π* 200 *τ* 40)
οἵ (αἵ *δ* 177) περιναιετάουσι(ν) *β* 66 *ϑ* 551 *ψ* 136
οἵ πλεῖστοι καὶ ἄριστοι ἔσαν, μέμασαν δὲ μάλιστα | τεῖχος *M* 89 f. 197 f.
οἵ πολλοί *E* 624 *λ* 42
οἵ (ὅς) πρὶν μέν ποτ᾽ ἔναιον (-ε) *ζ* 4 *ο* 226
οἵ προγενέστεροι *β* 29 *ω* 160
οἵ ῥα καὶ ἀθανάτοισιν *ϑ* 225 *λ* 313
οἵ ῥα τότ᾽ ἐστρατόωντο (-ωνϑ᾽) *Γ* 187 *Δ* 378
οἵ σε θεὸν ὣς *I* 302 *X* 434 τε καὶ ἄγριοι οὐδὲ δίκαιοι, |
οἵ τε (ἠὲ) φιλόξεινοι, καί σφιν νόος ἐστὶ θεουδής *ϑ* 575 f. (*ζ* 120 f. *ι* 175 f. *ν* 201 f.)
οἵ (αἳ *Ψ* 480, ἣ *Ψ* 782, ἧς *Ω* 201) τὸ πάρος περ *N* 101 *Ξ* 131 *P* 720 *Y* 123 *ρ* 171 *ω* 508 (*M* 346. 59)
οἵ τοι βίοτον κατέδουσιν *λ* 116 (*ν* 396. 428 *ο* 32)
οἵ τοι (μοι) ἔασιν· | αὐτὰρ *H* 295 f. *ο* 336 f.
οἵ τότ᾽ ὄλοντο | Τροίῃ ἐν εὐρείῃ *δ* 98 f. *ε* 306 f.
οἵ φορέεσκον (-ουσιν) ἀμύμονα Πηλείωνα *B* 770 *K* 323
οἵ (τ᾽, δ᾽) αὐτῷ *E* 64 *Π* 47 *φ* 304
οἱ γὰρ ἄριστοι *Δ* 658 *N* 128
οἱ ἐγγύθεν ἦεν *P* 554 *X* 295
οἱ ἠνία χερσὶν *Θ* 129 *Ψ* 337
οἱ ἦτορ ἐνὶ φρεσὶν *Π* 242 *T* 169
οἱ κῆρυξ *τ* 244 (*Δ* 198 *M* 351)
οἱ Μενέλαος *O* 540 *ο* 207
οἱ μοῖρ᾽ ἐστὶ φίλους τ᾽ ἰδέειν καὶ ἱκέσθαι | οἶκον *ι* 532 f. (*ε* 41 f. 114 f.)
οἱ παλάμηφιν ἀρήρει *Π* 139 (*Γ* 338 *ρ* 4)
οἱ ποτιδόρτιον *ι* 234. 49
οἱ προφρ. s. τοι πρ.
οἱ σῶς ἐσσὶ (εἰμὶ) καὶ ἐκ Πύλου εἰλήλουθα(ς) *ο* 42 *π* 131
οἱ φίλος ἦεν ἑταῖρος *E* 695 *Ψ* 556
οἱ φίλος υἱὸς *Ξ* 166 *π* 11. 339

οἵ᾽ ἀγορεύεις *Σ* 95 *δ* 611 *ρ* 479 *σ* 338. 89 *τ* 255
οἷά τε πολλὰ (-λοὺς *λ* 364) *ε* 422 *ϑ* 160 *ι* 128 *λ* 536
οἶδα γὰρ ὡς *κ* 267 *λ* 69 u. f.
οἶδα γὰρ ὥς τοι (μοι) *Δ* 360 *ε* 423
οἶδα καὶ αὐτὴ s. οἶσθα κ. α.
οἶδα καὶ αὐτὸς *T* 421 *Ω* 105 *ε* 215 *ξ* 365 (*Y* 201. 432)
οἶδε νοῆσαι *Δ* 343 u. s. περίοιδε ν.
οἵδε | ἀνδρῶν *δ* 138 f. 235 f.
οἴδματι θύων *Φ* 234 *Ψ* 230
οἰζυροῖσι βροτοῖσιν *N* 569 *δ* 197
οἰζύσας ἐμόγησεν *δ* 152 *ψ* 307
οἵῃ (-η) δ᾽ οὐκ *I* 536 *σ* 184
οἵῃ πάρος ἔσκεν ἐνὶ γναμπτοῖσι μέλεσσιν *Δ* 669 *φ* 283
οἵῃ περ *Z* 146 *λ* 394
οἴκαδ᾽ ἄγεσθαι *Γ* 404 *κ* 35
οἴκαδ᾽ ἐλεύσεσθαι *β* 176 *λ* 432 *ν* 132 *ψ* 72
οἴκαδ᾽ ἱκέσθαι *Δ* 19 *Ω* 287 *ι* 530 *ο* 66. 210 (*φ* 211 *χ* 35)
οἴκαδ᾽ ἵκωμαι (-μι) *I* 393. 414
οἴκαδ᾽ ἴμεν *Δ* 170 *P* 155
οἴκαδ᾽ ἴμεν (-ὼν) σὺν νηυσὶ *Δ* 170. 79
οἴκαδ᾽ ἰόντα *ξ* 181 *π* 463
οἴκαδ᾽ ἰὼν *Δ* 179 *β* 179
οἴκαδ᾽ ῾Οδ. s. οἴκοϑ᾽ ῾Οδ.
οἴκαδε ἑέμενοι (-μένων *B* 154) *γ* 160 *ι* 261
οἴκαδε νισσόμεθα *κ* 42 u. s. f.
οἴκαδε νισσόμενον· ὁ δ᾽ ἔβη μετὰ πατρὸς ἀκουὴν | ἐς Πύλον ἠγαθέην ἠδ᾽ ἐς Λακεδαίμονα δῖαν *δ* 701 f. *ε* 19 f.
τὸν δ᾽ (τὸν) οὐχ ὑποδέξομαι (-ξεαι) αὖτις |
οἴκαδε νοστήσαντα (-τ᾽ *Σ* 89 f.) *τ* 257 f. (*Σ* 59 f. 440 f.)
οἴκαδε νοστήσαντι *μ* 43 u. s. v. u. ff.
ὡς χ᾽ ὁ ξεῖνος ἐνίσπῃ οἷσι φίλοισιν, |
οἴκαδε νοστήσας, ὅσσον περιγιγνόμεϑ᾽ ἄλλων *ϑ* 101 f. 251 f.
οἴκαδε νοστήσει καὶ τίσεται *ξ* 163 *ο* 177
οἴκαδε νοστήσειε καὶ *β* 343 u. s. v.
οἴκαδε πέμψειας (-ψέμεναι) *ι* 350 *κ* 484
οἴκαδέ περ σὺν νηυσὶ νεώμεϑα *B* 236 *Π* 205
οἴκαδέ τ᾽ ἐλϑέμεναι καὶ νόστιμον ἦμαρ ἰδέσϑαι *γ* 233 *ε* 220 *ϑ* 466
οἰκί᾽ ἔχοντας (-τα) *Π* 261 (*ι* 505. 31)
οἰκία ναίων *Z* 15 *N* 664 *Π* 595 *P* 584 (*H* 221 *δ* 555. 798 *ω* 104)
οἴκοϑ᾽ (-καδ᾽) ῾Οδυσσεὺς *τ* 237 *υ* 232
οἴκοϑεν ἄλλο *Ψ* 558. 92
οἶκον ἅπαντα *β* 48. 226 οἱ μοῖρ᾽ ἐστὶ φίλους τ᾽ ἰδέειν καὶ ἱκέσϑαι |
οἶκον ἐς ὑψόροφον καὶ ἐὴν ἐς πατρίδα γαῖαν. | ῏Ως *ε* 41—43. 114—16
φίλους τ᾽ ἰδέειν καὶ ἱκέσϑαι |
οἶκον ἐς ὑψόροφον καὶ σὴν ἐς πατρίδα γαῖαν. | ῏Ως *η* 76—78 u. s. v.
οἶκον ἐϋκτίμενον καὶ σὴν ἐς πατρίδα γαῖαν *ο* 129 u. f. (καὶ) ἱκέσϑαι |
οἶκον ἐϋκτίμενον καὶ σὴν (ἓὴν) ἐς πατρίδα γαῖαν *κ* 473 f. *ψ* 258 f. u. f. φίλους τ᾽ ἰδέειν καὶ ἱκέσϑαι |
οἶκον ἐϋκτίμενον καὶ σὴν (ἓὴν) ἐς πατρίδα γαῖαν *δ* 475 f. *ζ* 314 f. *ι* 532 f.
οἰκόνδε βεβήκει *Z* 495 *ψ* 292 (*α* 360 *φ* 354)
οἰκόνδε ἕκαστον (-στος) *ω* 418 (*Δ* 606 *α* 424 *γ* 396 *η* 229 *ν* 17)
οἰκόνδε νέεσϑαι *B* 290. 354. 57 *Γ* 390 *Δ* 397 *α* 17 *ζ* 110 *π* 350 (*Ψ* 229 *ξ* 87)
οἰκόνδε φέρεσϑαι (-σϑω *Ψ* 856) *Ω* 581 *α* 317
οἰκόνδε φίλην ἐς πατρίδα γαῖαν *Δ* 180 *E* 687 *κ* 562 (*B* 158. 74 *ε* 204)
οἴκου κήδεσϑαι *τ* 23. 161
οἰκτίστῳ ϑανάτῳ *λ* 412 *ω* 34
οἰκτρ᾽ ὀλοφυρομένη (-μεναι)· περὶ δὲ (δ᾽) *δ* 719 *ω* 59
οἰκτρ᾽ ὀλοφυρομένους (-νην) *κ* 409 *τ* 543 u. s. v.

οἴκῳ ἐν ἀλλοτρίῳ τ 119 υ 171
οἴκῳ ἐν ἡμετέρῳ Γ 233 α 258 χ 358
Οἰλῆος ταχὺς Αἴας Β 527 Ν 66 Ξ 442 Ρ 256 Ψ 473 (488. 754)
Οἰλῆος ταχὺς υἱός Ν 701 Ξ 520
οἴμησεν δὲ ἄλεις ὥστ᾽ αἰετὸς ὑψιπετήεις Χ 308 ω 538
Οἰνόμαόν τε Ε 706 Μ 140
οἶνον δ᾽ ἐκ Γ 295 Η 480
οἶνον, | εἰσόκε (-κεν) Ξ 5 f. κ 460 f.
οἶνον ἐν ἀμφιφορεῦσι β 290 ι 204 u. f.
οἶνον ἐν ἀμφιφορεῦσιν ἄφυσσον (-σεν) β 349. 79
οἶνον ἐριστάφυλον, καί σφιν Διὸς ὄμβρος ἀέξει ι 111. 358
οἶνον (-νος) ἐρυθρὸν (-θρὸς ι 163) 208 μ 19 π 444 (ε 165 μ 327 ν 69)
οἶνον ἔχουσ᾽ (-χων) ἐν χειρὶ μελίφρονα δεξιτερῇφιν, | χρυσέῳ ἐν δέπαϊ (ἐν δέπαϊ χρυσέῳ), ὄφρα λείψαντε κιοίτην· | στῇ δ᾽ ἵπτων προπάροιθεν (-θε) Ω 284—86 ο 148—50
οἶνοπα πόντον ε 349 ζ 170 u. s. ἐπὶ οἶν. π.
οἴνου ἡδυπότοιο γ 391 ο 507
οἴνῳ Πραμνείῳ Λ 639 κ 235
οἷο ἄνακτος ρ 303 u. s. τοῖο ἄν.
οἰόθεν οἷος Η 39. 226
οἷοι (-ον) καὶ Η 227 δ 271
οἷοι νῦν βροτοί εἰσ᾽· ὁ δ᾽ Μ 383 u. s. f.
οἷοι νῦν βροτοί εἰσ᾽· ὁ δέ μιν ῥέα πάλλε καὶ οἷος Μ 449 (Ε 304 Υ 287)
οἴομαι εἰσορόωντα | γιγνώσκειν Ρ 687 f. ξ 214 f.
οἰόμενον (-νος Ο 728) θανέεσθαι Λ 12 υ 21
οἷον (-ος) δ᾽ ἀστέρα (-στὴρ) Λ 75 Χ 317
οἷον (-ος) δὲ Ν 298 Ρ 53
οἷον δὴ Ν 633 Ρ 587 ε 183 σ 221 υ 393 u. f.
οἷον δὴ καὶ Φ 57 λ 429
οἷον ἔειπε Β 194 ρ 248
οἷον ἐειπες Θ 152 Π 49 Χ 178 (Η 455 Ξ 95 Ρ 173 ν 140)
οἷον ἐτύχθη Β 320 ω 124
οἷον ὅτε ν 388 u. f.
οἷον ὅτε πρῶτον (-τιστον κ 462) Ι 447 Ξ 295
οἷόν τε τ 233 φ 173
οἷον ἐπεί α 244 u. f.
οἷον, ἐπεί οἱ (μοι) νῆα θοὴν ἀργῆτι κεραυνῷ | Ζεὺς ἔλσας ἐκέασσε μέσῳ ἐνὶ οἴνοπι πόντῳ. | ἔνθ᾽ ἄλλοι μὲν πάντες ἀπέφθιθεν ἐσθλοὶ ἑταῖροι ε 131—33 η 249—51
οἷος γάρ Χ 507 γ 362
οἷος (-ον) ἔμιμνε Θ 80 Ι 355
οἷος σὺν Ε 474 Ρ 145
οἷος δ᾽ ἀστ. s. οἷον δ᾽ ἀ.
οἷος ἔησθα ψ 175 u. s. τοῖος ἔ.
οἷος κεῖνος ἔην β 272 ξ 491
οἷος κείνου θυμὸς ὑπέρβιος, οὐκ (οὔ) Σ 262 ο 212
οἷος Ὀδυσσεὺς ἔσκε μεθ᾽ (μετ᾽) δ 689 τ 315
οἷος Ὀδυσσεὺς ἔσκεν φ 94 (β 59 ρ 538 u. s. v.)
οἰὸς ἀώτῳ α 443 (Ν 599. 716)
οἵπερ ἄριστοι Ρ 509 σ 371
οἷς ἀγανοῖς βελέεσσιν ἐποιχομένη (-μενος) κατέπεφνεν ε 124 ο 411 u. ff. ἰοχέαιρα |
οἷς ἀγανοῖς βελέεσσιν ἐποιχομένη κατέπεφνεν λ 172 f. 98 f. Ἀπόλλων |
οἷς ἀγανοῖς βελέεσσιν ἐποιχόμενος κατέπεφνεν Ω 758 f. γ 279 f.
οἷς ἑτάροισι(ν) Α 307 Ε 165 Ψ 5 ξ 413 π 354 (Ν 489 Ο 501 α 237 ι 369)
οἶσθα γὰρ ὡς Ω 662 ψ 60 σὺ μὲν οὐκέτ᾽ ἐμοὶ φίλα ταῦτ᾽ ἀγορεύεις· |
οἶσθα καὶ ἄλλον μῦθον ἀμείνονα τοῦδε νοῆσαι. | εἰ δ᾽ ἐτεὸν δὴ τοῦτον ἀπὸ σπουδῆς ἀγορεύεις, | ἐξ ἄρα δή τοι ἔπειτα θεοὶ φρένας ὤλεσαν αὐτοί Η 357—60 Μ 231—34

οἶσθα (οἶδα) καὶ αὐτὴ Ο 93 κ 457
οἶσι τέκεσσιν Π 265 Ρ 133 κ 61
οἶσι φίλοισιν (-σι α 19) Φ 45 (ϑ 101. 251)
οἶσιν ἀνάσσεις (-σοι) Ω 202 α 117
οἶσιν ἄνασσεν δ 9 (β 234 ε 12)
οἶσιν ἄρα Ζεὺς Ξ 85 π 422
οἶσιν ἕκαστος Λ 731 (Β 775 Δ 428 Θ 544 Ψ 371)
οἶσιν (σφοῖσιν Λ 76) ἐνὶ μεγάροισι α 269 δ 192
οἶσίν τ᾽ εὖ η 74 (ρ 423 τ 79)
οἰσόμενος· τὸν (τὸ) Ν 248. 57
οἰστεύσας ἐν ὁμίλῳ Θ 269 ϑ 216
οἰστὸς, | ἀντικρὺ Ε 99 f. Ν 651 f.
οἵτε (ὅστε Κ 184, αἵτε Ν 102) καθ᾽ ὕλην Γ 151 ι 120
οἵτε μάλιστα ϑ 582 μ 289
οἵτε μιν οὐκ εἰῶσι βοῶν ἐκ πῖαρ ἑλέσθαι | πάννυχοι ἐγρήσσοντες· ὁ δὲ κρειῶν ἐρατίζων | ἰϑύει, ἀλλ᾽ οὔτι πρήσσει· ϑαμέες γὰρ ἄκοντες | ἀντίον (-οι) αἴσσουσι ϑρασειάων ἀπὸ χειρῶν, | καιόμεναί τε δεταὶ, τάστε τρεῖ ἐσσύμενός περ· | ἠῶϑεν δ᾽ ἀτονόσφιν ἔβη τετιηότι ϑυμῷ· | ὣς Λ 550—56 Ρ 659—65
οἵτε (ὅντε κ 330) μοι αἰεὶ Ω 651 δ 319 ἠδ᾽ Ἀλιϑέρσης, |
οἵτε οἱ ἐξ ἀρχῆς πατρώϊοί εἰσιν (ἦσαν) ἑταῖροι β 253 f. ρ 68 f.
οἵτε (ὅστε) σοὶ (οἱ) αὐτῷ | φίλτατοι (-τος) Ι 521 f. (Ω 292 f. 310 f.)
οἶτον ἀείδειν (-δεις) α 350 ϑ 489
οἴχεσθαι (-χοιτο) προφέρουσα Ζ 346 υ 64
οἴχεται εἰς (ἐς) Ο 223 ϑ 294
οἴχεται, οὐδέ (οὐδ᾽ α 410) δ 166. 707 Ἀχαιοὶ |
οἴχωνται σὺν νηυσὶ φίλην ἐς πατρίδα γαῖαν Η 459 f. Ο 498 f.
οἴῳ λοίγι᾽ ἔσεσθαι Φ 533 Ψ 310
οἰῶν πώεα καλὰ μ 129 (λ 402 ω 112)
οἰῶν τε καὶ αἰγῶν ι 167 ξ 519
οἰωνοπόλων ὄχ᾽ ἄριστος Α 69 Ζ 76
ὄκνῳ εἴκων Κ 122 Ν 224 f.
ὀκτὼ, ἀτὰρ μήτηρ ἐνάτη . ἦν, ἣ τέκε τέκνα Β 313. 27
ὀκτὼ | καὶ χ 110 f. (ε 279 η 268 ω 65)
ὄλβια δοῖεν η 148 (ϑ 413 ω 402)
ὄλβιον (-ος) εἶναι Ω 543 (ρ 354 σ 138)
ὄλβῳ τε πλούτῳ τε Π 596 Ω 536 ξ 206
ὀλέθρου πείρατ᾽ ἐφῆπται Η 402 u. f.
ὀλέθρου πείρατ᾽ ἐφῆπται. | Ὣς φάτο Μ 79 f. χ 41 f.
ὀλέσας (-σαντ᾽ β 174) ἅπο πάντας ἑταίρους ν 340 (ι 534 λ 114 μ 141)
ὀλίγον προγενέστερος Ψ 789 τ 244
ὀλίγον χρόνον Τ 157 Ψ 418
ὀλίγῳ (-γῃ) ἐνὶ χώρῳ (-ρῃ) Μ 423 Ρ 394
ὀλλυμένων Δαναῶν Θ 202. 353
ὀλοοῖο τεταρπώμεσθα γόοιο Ψ 10. 98
ὀλοὸν (-ὴ) κῆρ (Κὴρ) Ξ 139 Σ 535
ὀλοφύρεται ἦτορ Π 450 Χ 169
ὀλοφυρομένους (-μεναι), ϑαλερὸν κατὰ δάκρυ χέοντας (-ουσαι) κ 409 χ 447
ὀλοφώϊα εἰδὼς δ 460 ρ 248
ὀλοώτερος ἄλλος Ψ 439 (Γ 365 υ 201)
Ὀλύμπια δώματ᾽ ἔχοντες (-χόντων γ 377) Α 18 Ε 383 Ο 115 υ 79 ψ 167 (Β 13. 30. 67)
Ὀλύμπιος ἀστεροπητὴς Α 580. 609 Μ 275
Ὀλύμπιος ἐγγυαλίξαι (-ξῃ) Α 353 ψ 140
Ὄλυμπον ἀγάννιφον Α 420 Σ 186
ὁμηλικίην ἐκέκαστο Ν 431 β 158
ὁμιλέομεν Δαναοῖσιν Α 523 Ν 779
ὁμίλῳ, | ἀλλὰ πολὺ ϑ 196 f. λ 514 f.
ὁμοίου πολέμοιο Ι 440 Ν 635

Φ 294 (*N* 358 *O* 670 *Σ* 242 *σ* 264 *ω* 543)
ὁμοῖον (-ος) *ἀνὴρ* *Π* 53 *Ψ* 632
ὁμοιωθήμεναι *ἄντην* *Α* 187 *γ* 120
ὁμόκλεον *ἐν μεγάροισιν* *φ* 360. 67 *χ* 211
ὁμόκλησάν (*τ᾽*) *ἐπέεσσιν* *Ψ* 363 *τ* 155
ὁμοκλητῆρος *ἀκούσας* *Μ* 273 *Ψ* 452
ὁμῶς *νύκτας τε καὶ ἦμαρ* *Ω* 73 *ω* 63
ὃν δ᾽ *ἂν ἐγὼν ἀπάνευθε* *Θ* 10 *O* 348
ὃν δέ *κ᾽ ἐγὼν ἀπάνευθε* *Α* 549 *Β* 391
ὃν δέ *κ᾽* (*δ᾽ ἂν*) *ἐγὼν ἀπάνευθε θεῶν ἐθέλωμι* (-*λοντα*) *νοῆσαι* (-*ήσω*) *Α* 549 *Θ* 10
ὃν (*τὸν Α* 36) *ἠΰκομος τέκε Λητώ* *Τ* 413 *λ* 318
ὅν *κ᾽ ἐθέλ.* s. ὅς *κ᾽ ἐθ.*
ὃν κατὰ *θυμὸν* *ν* 59 (*N* 8 *α* 4 *ν* 90 *ψ* 345 u. f.)
ὃν κατὰ *θυμόν* | *κλῦθι* *Ψ* 769 f. *ε* 444 f.
ὅν *κεν ἵκωμαι* (-*κηται*) *Α* 139 *ο* 345
ὅν *μοι ἔδωκε* *δ* 736 *ι* 197
ὅν *ῥά ποτ᾽ αὐτὸς* *ρ* 292 *ω* 206
ὅν *ῥα τοθ᾽ ἵ.* s. ὅς *ῥα τ.*
ὃν *σὺ φυλάσσεις* *Π* 30 *β* 350
ἐν μεγάροισι· πάϊς δ᾽ ἔτι νήπιος αὔτως, |
ὃν *τέκομεν σύ τ᾽ ἐγώ τε δυσάμμοροι οὔτε* (-*δέ*) *Χ* 484 f. *Ω* 726 f.
ὃν *τέκον* (-*κεν*) *αὐτὴ* *Χ* 87. 353
ὃν *φίλον υἱὸν* *Ζ* 474 *Π* 447 *Τ* 4 (*Φ* 330. 78 *σ* 214 *ω* 505)
ὅνδε *δόμονδε* *Π* 445 *α* 83 *γ* 272 *ρ* 527 (*ξ* 424 *ν* 239. 329 *φ* 204)
ὀνείδεα *μυθήσασθαι* *Α* 291 *Υ* 246
ὀνειδείοις *ἐπέεσσιν* *Α* 519 *Β* 277 *Π* 628 *Φ* 480 *σ* 326
ὄνομα *κλυτὸν* *ι* 364 *τ* 183
ὀνομάζων *ἄνδρα ἕκαστον* *Κ* 68 *Χ* 415
ὀνόσαιτο μετελθὼν *Α* 539 *Ν* 127
ὄντε *μοι αἰ.* s. *οἵτε μ.*
ὄντινα *μὲν* *Β* 188 *λ* 147
ὄντινα *πότμον ἐπέσπεν* *γ* 16 *δ* 714
ὄντινα *τοῦτον ἄγει* (-*γεις*) *βεβλημένον* *Α* 612. 50
ὀξέα *κεκληγὼς* *Β* 222 *Ρ* 88
ὀξέϊ *δουρὶ* *Α* 490 *Ε* 73. 238. 336 *Α* 421 *Ν* 542 *Π* 317 *Φ* 91 (*Π* 806 u. f.)
ὀξέϊ *δουρὶ* | *νύξ᾽* *Α* 95 f. *Υ* 488 f.
ὀξέϊ *χαλκῷ* *Α* 540 *Ν* 338. 561 *O* 433 *Π* 623 *Ρ* 126 *Φ* 568 *Χ* 67. 72 *Ω* 393 *λ* 120 *μ* 173 *χ* 368 (*Ε* 132. 558. 675. 821 *Ι* 458 *Κ* 135 *Ν* 212 *Ξ* 12 *O* 482 *Π* 819 *Σ* 236 *Τ* 211. 83. 92 *Χ* 72 *Ψ* 412 *α* 99 *δ* 700 *λ* 535 *ν* 271 *ξ* 271 *ο* 551 *ρ* 440 *υ* 127)
ὀξεῖαι *δ᾽* (-*ξείης*) *ὀδύναι* (-*νῃσιν*) *Α* 268 *Π* 518
ὀξεῖαι *δ᾽* (-*ξεῖ*) *ὀδύναι δῦνον μένος Ἀτρείδαο* *Α* 268. 72
ὀξὺ *βέλος* *Α* 392. 845
ὀξὺ *δόρυ κραδάων* *Ν* 583 *Υ* 423
ὀξὺ *ἐρυσσάμενος παρὰ μηροῦ* *Α* 190 (*Φ* 173 *ι* 300 *κ* 126. 294. 321. 535 *λ* 24. 48)
ὀξὺν *ἄκοντα* *Κ* 335 *Φ* 590 u. f.
ὀξὺν *ἄκοντα, κυνῶν ἀλκτῆρα καὶ ἀνδρῶν* *ξ* 531 *φ* 340
ὀξὺν *Ἄρηα* *Α* 836 *Ρ* 721 (*Β* 440 *Α* 352 *Θ* 531 *Σ* 304 *Τ* 237)
ὀξὺν *ἔχων* *Ρ* 520 *γ* 443
ὀπάζει. | *ἀλλὰ καὶ ὣς* *Α* 321 f. *τ* 161 f.
ὅπερ (ὅσπερ *Π* 709) *σέο πολλὸν ἀμείνων* *Η* 114 *Φ* 107
ὀπὶ *καλῇ,* | *ἰστὸν ἐποιχομένη* (-*νης*) *ε* 61 f. *κ* 221 f.
ὄπισθεν *ἀρεσσόμεθ᾽* *Α* 362 *Ζ* 526
ὅπλα *τε πάντα* *Σ* 409. 12 *μ* 410 (*χ* 404. 24)
ὅπλοισιν *ἔνι δεινοῖσιν ἐδύτην* *Κ* 254. 72
ὁπλοτάτη *θυγάτηρ* *γ* 465 *η* 58
ὁπλότερος *γενεῇ· ὁ δ᾽ ἅμα* (*ἄρα*) *πρότερος καὶ ἀρείων* *Β* 707 *τ* 184
ὅππη *σε κραδίη θυμός τε κελεύει* *Ν* 784 (*ξ* 517 *ο* 339)
ὁππόθεν *ἐσσὶ* *ξ* 47 *τ* 162
ὁππότ᾽ *ἂν ἠβήσῃ* (-*σας*) *α* 41 *τ* 410
ὁππότ᾽ *ἀνὴρ* *O* 359 *Ρ* 98 *δ* 650 *ρ* 471
ὁππότ᾽ *Ἀχαιοὶ* *Α* 163 *Δ* 351
ὁππότε *δὴ* *Π* 53 *υ* 386 *ψ* 345 *ω* 344
ὁππότε *κεν* (*κε λ* 106) *κ* 293 *υ* 83 *χ* 216 (*Α* 40 *π* 282 u. ff.)
ὁππότε *κεν δὴ* *Ξ* 504 *β* 357 *γ* 237 *ν* 155. 394 (*Σ* 115 *Χ* 365 *λ* 127 *ψ* 274)
ὁππότε *κέν μιν* *Α* 229 *Ι* 702
ὁππότε *μιν* *Α* 399 *Ν* 711 *Υ* 148 *δ* 792
ὁππότε (-*πως*) *νοστήσειε φίλην ἐς πατρίδα γαῖαν* *σ* 148 *τ* 298
ὁππότε *τις* *Τ* 201 *Φ* 112 *ξ* 170
ὁππότερος *δέ κε νικήσῃ κρείσσων τε γένηται* *σ* 46 (*Γ* 71. 92)
ὁππότερος (-*τέρη*) *δὴ* *Γ* 317 *μ* 57
ὁπποτέρῳ *θάνατος* (-*νάτοιο*) *Γ* 101. 309
ὁπποτέρῳ (-*τερός*) *κεν* (*κε*) *Χ* 130 *Ψ* 805
ὅππως *δὴ* *Π* 113 u. s. ff.
ὅππως (-*πότε*) *δὴ μνηστῆρσιν ἀναιδέσι χεῖρας ἐφήσει* *υ* 29. 386 *μερμηρίζων* (-*ζω*) |
ὅππως *δὴ μνηστῆρσιν ἀναιδέσι χεῖρας ἐφήσει* (-*σω*) | *μοῦνος ἐὼν* *υ* 28—30. 38—40
ὅππως *δὴ μνηστῆρσιν ἀναιδέσι χεῖρας ἐφήσω* (-*ῆκεν*) | *μοῦνος ἐὼν· οἱ δ᾽ αἰὲν ἀολλέες ἔνδον* *υ* 39 f. *ψ* 37 f.
ὅππως *κε μνηστῆρας* *α* 270. 95
ὅππως *κεν* *Ι* 681 *Υ* 243 u. s. v.
ὅππως *νοστήσειε φ.* s. *ὁππότε νοστ.*
ὅππως *οἱ* *Α* 344 u. f.
ὅππως *οἱ κατὰ μοῖραν* *ο* 170. 203
ὅπως *ἐθέλῃσιν, ἑκάστῳ* *α* 349 *ζ* 189
ὅπως *ἔσται τάδε ἔργα* *Ξ* 3 *Υ* 116 (*Β* 252 *Α* 14 *Ξ* 61 *ρ* 78. 274)
ὅπως *ὄχ᾽ ἄριστα* *Γ* 110 u. f.
ὅπως *ὄχ᾽ ἄριστα γένοιτο* (-*νηται*) *γ* 129 *ι* 420 (*ν* 365 *ψ* 117)
ὄρεα (-*ϊ*) *νιφόεντα* (-*τι Ν* 754) *Ξ* 227 *τ* 338
ὄρεος *κορυφῇσι* *Γ* 10 (*Π* 757. 824)
ὀρέων (*τ᾽*) *αἰπεινὰ κάρηνα* *Υ* 58 *ζ* 123
ὀρθὸν *ἐν ἱστοπέδῃ, ἐκ δ᾽ αὐτοῦ πείρατ᾽ ἀνήφθω* *μ* 162 u. f. *χείρας τε πόδας τε* |
ὀρθὸν *ἐν ἱστοπέδῃ, ἐκ δ᾽ αὐτοῦ πείρατ᾽ ἀνήφθω* (-*ῆπτον*) *μ* 50 f. 178 f.
ὀρθῶν (*δ᾽*) *ἑσταότων* *Σ* 246 *ι* 442
ὄρινεν. | *βῆ δὲ* *Ρ* 123 f. (*Α* 804 f. *Ν* 468 f.)
ὅρκια *δηλήσηται* *Γ* 107 u. s. *πρότεροι ὑπὲρ ὅρκ.*
ὅρκια *πιστὰ* *Γ* 245. 69. 80 *Δ* 157 *Η* 351 *Χ* 262 (*Γ* 94. 323 *Τ* 191 u. f.)
ὅρκια *πιστὰ ταμόντες* (-*μητε Γ* 252) *Β* 124 *ω* 483 (*Γ* 73. 256)
ὁρμαίνουσ᾽ (-*νων*) *εἴ οἱ* (*ἤ κεν*) *θάνατον φύγοι* *δ* 789 *ο* 300
ὄρμενον *ἐξαίφνης* *Ρ* 738 *Φ* 14
ὄρνιθας (-*θες*) *ὡς* *Β* 764 *Γ* 2
ὄρνις | *αἰετὸς ὑψιπέτης* *Ν* 821 f. *υ* 242 f.
Ὄρνυθ᾽ ἱππόδαμοι Τρῶες *Δ* 509 *Μ* 440
ὄρος *πόλει ἀμφικαλύψῃ* (-*ψειν, -ψαι*) *ν* 183 (*θ* 569 *ν* 152. 58. 77) *ἐν νήεσσι Ποσειδάων ἐδάμασσεν,* |
ὄρσας *ἀργαλέους ἀνέμους* *ω* 109 f. u. s. f. *ἐν νήεσσι Ποσειδάων ἐδάμασσεν,* |
ὄρσας *ἀργαλέων ἀνέμων ἀμέγαρτον αὐτμὴν* *λ* 399 f. 406 f.
ὄρσασ᾽ *ἀργαλέων ἀνέμων* *Ξ* 254 u. s. v.
ὀρυμαγδὸς *ὀρώρει* *Π* 633 (*Β* 810 *Δ* 449 *Θ* 59. 63 *ω* 70)
ὄρχαμε *λαῶν* *Ξ* 102 *Τ* 289 *Φ* 221

κ 538 (*P* 12 δ 156. 291. 316 ο 64. 87. 167)
ὄρχαμον ἀνδρῶν *Z* 99 γ 400
ὄρχαμος ἀνδρῶν κ 224 (*B* 837 *M* 110 γ 454. 82 ν 185. 254 u. s. συβώτης ὄρχ.)
ὀρχηστυῖ καὶ ἀοιδῇ Θ 253 ρ 605
ὀρώρει. | αὐτὰρ ἐπεί Ω 512 f. ω 70 f.
ὃς ἀριστεύεσκε μάχεσθαι *Z* 460 Λ 746 Π 292
ὃς ἄριστος ἐην εἶδός τε δέμας τε Θ 116 (λ 469 ω 17)
ὃς δέ κ᾽ ἀνὴρ Λ 306 Ξ 376 *T* 167
ὃς δέ κε ῥηΐτατ᾽ ἐντανύσῃ βιὸν ἐν παλάμῃσιν | καὶ διοϊστεύσῃ πελέκεων δυοκαίδεκα πάντων, | τῷ κεν ἅμ᾽ ἑσποίμην, νοσφισσαμένη τόδε δῶμα | κουρίδιον, μάλα καλὸν, ἐνίπλειον βιότοιο· | τοῦ ποτὲ μεμνήσεσθαι οἴομαι ἔν περ ὀνείρῳ τ 577—81 φ 75—79
ὃς δή τοι *K* 316 *P* 202 ν 289 μετέειπε γέρων ἥρως Ἐχένηος, |
ὃς δὴ Φαιήκων ἀνδρῶν προγενέστερος ἦεν η 155 f. λ 342 f.
ὃς ἤδη Λ 70 *Z* 351
ὅς (ὅν κ 22) κ᾽ ἐθέλῃσιν σ 286 (ρ 11. 19. 559)
ὃς καὶ νῦν *B* 239 ι 495
ὃς κακὰ πόλλ᾽ *I* 540 *X* 380
ὅς κε θάνῃσι *T* 228 δ 196
ὅς κε φύγῃσι *T* 72 Φ 296
ὃς κεῖνον δ 182 λ 614
ὃς (με Ω 434) κέλεαι *M* 235 Ξ 96 Σ 286
ὅς κεν ἴδηται Ξ 416 Σ 467 (*P* 93. 100)
ὅς κέν τοι εἴπῃσιν ὁδὸν καὶ μέτρα κελεύθου | νόστον Φ᾽, ὡς ἐπὶ πόντον ἐλεύσεαι ἰχθυόεντα. δ 389 f. κ 539 f.
ὅς κεν φιλότ. s. ὅ κεν φ.
ὃς (οἳ) μέγ᾽ ἄριστος (-στοι) | κούρων εἰν Ἰθάκῃ χ 29 f. ψ 121 f.
ὃς μέγα πάντων | Ἀργείων Λ 78 f. *K* 32 f.
ὅς μοι (οἱ) ἐπῶρσε μένος λαιψηρά τε γοῦνα *Y* 93 *X* 204
ὅς μοι (τοι) ἑταῖρον ἔπεφνε (-φνεν) *Y* 426 Φ 96
ὅς οἱ καὶ τότε *O* 534 Π 691
ὅς οἱ (μοι) τηλύγετος δ 11 (*I* 143. 285)
ὃς πᾶσι (πάσῃ *N* 217) *M* 242 τ 550
ὃς πρὶν μέν π. s. οἳ πρὶν μ.
ὃς πρὶν μὲν μάλα πόλλ᾽ ἔπαθον (-λὰ πάθ᾽) Θ 155 ν 90
ὃς πρῶτος ἐσήλατο τεῖχος Ἀχαιῶν *M* 438 Π 558
ὅς (ὃν) ῥα τόθ᾽ ἵππων *Z* 18 Θ 128
ὅς ῥα τότ᾽ Ἀτρείδεω Λ 231 *N* 646
ὅς ῥα τότε *K* 318 ν 291 φ 148
ὅς σε πάρος περ *N* 465 *O* 256 Διὸς δέ τοι ἄγγελός εἰμι, |
ὅς σευ ἄνευθεν ἐὼν μέγα κήδεται ἠδ᾽ ἐλεαίρει Ω 173 f. (*B* 26 f. 63 f.)
ὅς τοι ἑταῖρ. s. ὅς μοι ἑτ.
ὃς τὸν ξεῖνον ρ 398 σ 222
ὅς τούτου (τοῦτον) *E* 187 σ 114
ὃς τράφη ἐν Γ 201 Λ 222
ὅση δύναμίς γε πάρεστιν Θ 294 (*N* 786 ψ 128)
ὅσοι (-σαι) θεοί (-αί Σ 429) εἰσ᾽ ἐν Ὀλύμπῳ Λ 566 *E* 877 Θ 451
ὅσοι μνηστῆρες ἀγανοί β 209 φ 232
ὅσον τ᾽ ἐπὶ δουρὸς ἐρωὴ *O* 358 Φ 251
ὅσον τε γέγ. s. ὅσσον τε γ.
ὅστερ θνητός τ᾽ ἐστὶ καὶ οὐ τόσα μήδεα οἶδεν Σ 363 ν 46
ὅστερ σέο πολλ. s. ὅπτερ σ. π.
Ὅσσα (ὅσσε) δεδήει *B* 93 *M* 466
ὅσσα γε δὴ ξύμπαντα θεῶν ἰότητι μόγησα η 214 ξ 198
ὅσσα δ᾽ ἐνὶ μεγάροισι γ 186 u. s. ὅσσα τοι ἐν μ.
ὅσσα (μ᾽) ἔοργας Γ 57 Φ 399
ὅσσα τοι αἶσα ε 206 ν 306
ὅσσα τοι ἐν *I* 263 π 284
ὅσσα τοι (οἱ) ἐν μεγάροισιν (-ροις) π 284 τ 295

ὅσσαι (-σον) ἄρισται Ξ 371 η 327
ὁσσάκι δ᾽ ὁρμήσειε Φ 265 *X* 194
ὅσσε | δακρυόφι(ν) ε 151 f. (*P* 695 f. Ψ 396 f. δ 704 f. κ 247 f. τ 471 f.)
ὄσσε δεδ. s. Ὄσσα δ.
ὄσσε φαεινὼ (-νὰ *N* 435) Ξ 236 Π 645 *P* 679 (*N* 3. 7 Φ 415)
ὄσσετο θυμός κ 374 σ 154
ὅσσοι ἄριστοι Λ 211 Λ 691 *M* 13 *O* 296 *P* 368. 77 γ 108 ζ 257 Θ 250
ὅσσοι Ἀχαιοὶ *I* 55. 642
ὅσσοι γὰρ *K* 214 u. f.
ὅσσοι γὰρ νήεσσιν ἐπικρατέουσιν ἄριστοι *K* 214 u. s. f.
ὅσσοι γὰρ νήσοισιν ἐπικρατέουσιν ἄριστοι, | Δουλιχίῳ τε Σάμῃ τε καὶ ὑλήεντι Ζακύνθῳ τ 130 f. u. f.
ὅσσοι γὰρ νήσοισιν ἐπικρατέουσιν ἄριστοι, | Δουλιχίῳ τε Σάμῃ τε καὶ ὑλήεντι Ζακύνθῳ, | ἠδ᾽ ὅσσοι κραναὴν Ἰθάκην κάτα κοιρανέουσιν, | τόσσοι μητέρ᾽ ἐμὴν μνῶνται, τρύχουσι δὲ οἶκον | ἡ δ᾽ οὔτ᾽ ἀρνεῖται στυγερὸν γάμον οὔτε τελευτὴν | ποιῆσαι δύναται· τοὶ δὲ φθινύθουσιν ἔδοντες | οἶκον ἐμόν· τάχα δή με διαρραίσουσι καὶ αὐτόν α 245—51 π 122—28
ὅσσοι δὴ Λ 657 *P* 261
ὅσσοι ἔασιν *B* 125 *E* 267 Π 98
ὅσσοι κραναὴν Ἰθάκην κάτα κοιρανέουσιν φ 346 (α 247 π 124)
ὅσσον ἄρ. s. ὅσσαι ἄ.
ὅσσον τ᾽ (δ᾽) ἐννεάχιλοι ἐπίαχον ἠὲ δεκάχιλοι | ἀνέρες ἐν πολέμῳ, ἔριδα ξυνάγοντες Ἄρηος *E* 860 f. Ξ 148 f.
ὅσσον (ὅσον) τε γέγωνε βοήσας ζ 294 (ε 400 ι 473 μ 181)
ὅσσον τίς τ᾽ Ψ 845 ε 249
ὅσσ᾽ εἶσιν Γ 61 *H* 209 *X* 309
ὅσσ᾽ ἐπεὶ ἄρ *P* 658 Ω 42
ὅστε θαλάσσης | πάσης βένθεα οἶδεν (-δε) α 52 f. δ 385 f.
ὅστε θεοῖσι καὶ ἀνθρώποισιν ἀνάσσει (-σεις) *B* 669 υ 112
ὅστε καθ᾽ ὅ. s. οἵτε κ. ὅ.
ὅστε καὶ ἄλκιμον ἄνδρα φοβεῖ καὶ ἀφείλετο νίκην | ῥηϊδίως, ὅτε (ὁτὲ) δ᾽ αὐτὸς ἐποτρύνῃσι (-νει) μάχεσθαι (-χέσασθαι) Π 689 f. *P* 177 f.
ὅστε καὶ ἄλλους ν 213 φ 293
ὅστε μάλιστα *E* 5 ν 93
ὅστε οἱ α. s. οἵτε σοι α.
ὁστέ᾽, Ἀχιλλεῦ Ψ 83 ω 72
ὀστέα θυμὸς λ 221 (*M* 386 Π 743 γ 455)
ὀστέα λευκά Π 347 Ψ 252 Ω 793
ὅστις ἄριστος υ 335 ω 215 (*H* 50 λ 179 π 76 σ 289 τ 528)
ὅστις δὴ ο 401 (Λ 219 Ξ 509)
ὅστις ἐπίσταιτο, ἧσι φρεσὶν ἄρτια βάζειν Ξ 92 Θ 240
ὅστις (ὅτις) κ᾽ ἐμὰ δώμαθ᾽ ἵκηται γ 355 Θ 32
ὅστις ὅδε κρατέει καὶ δὴ κακὰ πολλὰ ἔοργεν | Τρῶας, ἐπεὶ πολλῶν τε καὶ ἐσθλῶν γούνατ᾽ ἔλυσεν· *E* 175 f. Π 424 f.
ὅτ᾽ ἄριστον Ἀχαιῶν οὐδὲν ἔτισας (-σεν) Λ 244 (412 Π 274)
ὅτ᾽ ἐπιβρίσῃ Διὸς ὄμβρος *E* 91 *M* 286
ὅτ᾽ ἐς Ἴλιον εἰλήλουθα Φ 81. 156
ὅτε δὴ κλισίην *N* 240 (Ψ 38 u. f.)
ὅτε δὴ κλισίην Νηληϊάδεω (Πηλ.) ἀφίκοντο Λ 618 Ω 448
ὅτε δή ῥ᾽ ἵκοντο ω 362 (Γ 264 π 335)
ὅτε δὴ σχεδὸν ἦσαν ἐπ᾽ ἀλλήλοισιν ἰόντες Ψ 816 (Γ 15 *E* 14. 630. 850 *Z* 121 Λ 232 *N* 604 Π 462 *Y* 176 Φ 148 *X* 248)
ὅτε δὴ Τροίην *E* 773 Σ 67
ὅτε Ἴλιον εἰσανέβαινον | Ἀργεῖοι, μετὰ β 172 f. (σ 252 f. τ 125 f.)
ὅτε με (μιν) πρῶτον τέκε μήτηρ *Z* 345 τ 355
ὅτε οἱ μέσσαυλον ἵκοντο Ω 29 κ 435
ὅτι οἱ φρεσὶν ἄρτια ἤδη *E* 326 τ 248

ὅτι τοι νόος ἐστὶν ἀπηνής Π 35 Ψ 484
ὅτις κ᾽ ἐμὰ δ. s. ὅστις κ᾽ ἐ.
ὅτις τοιαῦτά γε ῥέζοι. | ἀλλά μοι α 47 f. χ 315 f.
ὀτρηρὸς Θεράπων Μενελάου κυδαλίμοιο δ 23. 217
ὀτρηρούς Θεράποντας δ 38 u. s. v.
ὀτρύνει κραδίη καὶ θυμὸς ἀγήνωρ σ 61 (Κ 220. 319)
ὀτρυνέων Δαν. s. ὤτρυνον Δ.
ὀτρυνέων Ὀδυσῆα ω 116 u. s. ὤτρυνεν δ᾽ Ὀδ.
ὀτρύνοντα (-τι) μάχεσθαι Δ 294. 414
ὀτρύνουσ᾽ ἰέναι Β 94. 451
ὀτρύνω (ἐποτρ.) πολεμίζειν Ο 402 Π 525
ὀτρύνων ἱππῆας (ἵππους) Ο 270 Π 167
ὀτρύνων (-τρυνον Τ 69) πόλεμόνδε Β 589 Ρ 383
ὄττεό σε (με) χρή. | Ὧς α 124 f. χ 377 f.
ὅττι κεν εἴπῃ (-πῃς Δ 294) Θ 422 Ω 92
ὅττι κεν εἴπω Β 361 Ε 421 Θ 408 Ξ 190 τ 406 (α 158. 389 β 25. 161. 229 τ 378 υ 115 ω 454)
ὅττι οἱ ὦκ᾽ Ο 156 Π 531
ὅττι ῥά οἱ Ζ 177 Ν 675 Ρ 568 (ξ 527 φ 415 u. ff.) χώσατο δ᾽ Ἕκτωρ, |
ὅττι ῥά οἱ βέλος ὠκὺ ἐτώσιον ἐξέφυγε χειρὸς Ξ 406 f. Χ 291 f.
ὅττι ῥά οἱ πολὺ φίλτατος ὤλεθ᾽ ἑταῖρος Ρ 411. 655
ὅττι τάχιστα Δ 193 Ι 659 Ο 146 Χ 129 Ψ 71. 403. 14 ε 112 ϑ 434 π 152
οὐ βέλος ὠκὺ δάμασσεν (-μάσσατο) Ε 106. 278
οὐ γὰρ δὴ τοῦτον μὲν ἐβούλευσας νόον αὐτὴ, | ὡς ἤτοι κείνους Ὀδυσεὺς ἀποτίσεται ἐλθών; ε 23 f. ω 479 f.
οὐ γὰρ ἐάσω Ρ 449 Σ 296
οὐ γὰρ ἐγὼ (-γὼν λ 498) Δ 152 Β 248 Δ 413 Ρ 221 Χ 256
οὐ γὰρ ἔγωγε (-γ᾽ Δ 296) Ρ 502 Ψ 469 δ 193 η 208 (Δ 374 δ 200 u. f.)
οὐ γὰρ ἔγωγέ τί φημι ϑ 138 ι 5
οὐ γὰρ ἐμοὶ Ι 401 ω 456
οὐ γὰρ ἔτι Δ 235 ρ 20
οὐ γὰρ ἔτ᾽ ἄλλον (-λη Ζ 411) λ 623 ξ 138
οὐ γὰρ ἔτ᾽ ἔμπεδα γυῖα Ν 512 Ψ 627
οὐ γὰρ ἔτι Ε 379 λ 219 (Β 141 Ι 28)
οὐ γὰρ ἔφαν (οὐκ ἔφασαν) φεύξεσθαι ὑπὲκ κακοῦ. ἀλλ᾽ Ν 89 Ο 700
οὐ γὰρ ἔχον Ν 714 μ 358
οὐ γάρ κεν (κε Ω 565) Ψ 606 ι 304 μ 107
οὐ γὰρ Κυκλώπεσσι (-κλωπες) ι 125. 275
οὐ γάρ μοι Ε 253 Ω 743 ε 141 κ 73 u. ff.
οὐ γάρ μοι (οἱ) πάρα νῆες ἐπήρετμοι καὶ ἑταῖροι, | οἵ κέν μιν πέμποιεν ἐπ᾽ εὐρέα νῶτα ϑαλάσσης. ε 141 f. (δ 559 f. ε 16 f. ρ 145 f.)
οὐ γάρ μοί ποτε βωμὸς ἐδεύετο δαιτὸς ἐΐσης, | λοιβῆς τε κνίσης τε· τὸ γὰρ λάχομεν γέρας ἡμεῖς Δ 48 f. Ω 69 f.
οὐ γὰρ Ὀδυσσεὺς β 163 ω 443
οὐ γάρ οἱ Ξ 521 ε 113 (δ 559 ε 16 ρ 145)
οὐ γὰρ οἵω Ν 262 Φ 92 γ 27 δ 754 ζ 173 λ 101 ν 324 π 372 σ 259 φ 91
οὐ γὰρ πρὶν β 198 u. f.
οὐ γὰρ πρὶν πολέμου (-μοιο) Θ 473 Ι 650
οὐ γάρ πω Δ 262 Β 192 Η 52 Κ 47 Ω 637 γ 221 ζ 160 ι 163 λ 52 ψ 18 ω 188 u. ff.
οὐ γάρ πω πάντεσσι ϑ 538 π 161
οὐ γάρ πω σχεδὸν ἦλθον Ἀχαιΐδος,

οὐδέ πω ἁμῆς | γῆς ἐπέβην, ἀλλ᾽ αἰὲν ἔχων (-χω) λ 166 f. 481 f.
οὐ γάρ πω τέθνηκεν ἐπὶ χθονὶ δίος Ὀδυσσεὺς (-ρέστης) α 196 λ 461
οὐ γάρ πώ τί Δ 719 Π 303
οὐ γάρ πώ τινά φημι δ 141 χ 313
οὐ γάρ πώ τις μ 186 τ 365
οὐ γὰρ πώποτ᾽ Δ 154 u. s. f. φιλότητι τραπείομεν εὐνηϑέντε· |
οὐ γὰρ πώποτέ μ᾽ ὧδε Γ 441 f. Ξ 314 f.
οὐ γάρ πως Ρ 464 u. f.
οὐ γάρ πως ἂν Ρ 711 π 196
οὐ γάρ σφιν (σφι Ν 713) Κ 422 ω 465
οὐ γάρ τι Υ 467 Ω 550 η 216 ρ 283
οὐ γάρ τις Ζ 487 Η 197. 409 Ι 104 Ξ 80 Ρ 14. 146 Σ 296 Ω 524. 774 γ 89 δ 607 φ 93
οὐ γάρ τοι Μ 247 δ 475 φ 172
οὐ γὰρ Φαιήκεσσι ζ 270 ϑ 557
οὐ δέμας οὐδὲ φυὴν Δ 115 ε 212 η 210
οὐ δυνάμην (-ναμαι) Τ 136 Χ 47
οὐ ϑέμις ἐστὶ Ξ 386 Ψ 44
οὐ κακόν (-κός) ἐστιν Σ 128 ϑ 134
οὐ κακὸν (-κός), οὐδὲ μὲν ἐσϑλὸν (-σϑλός), ἐπὴν τὰ πρῶτα γένηται. | ἀλλ᾽ Ζ 489 f. ϑ 553 f.
οὐ κατὰ κόσμον Θ 12 Ρ 205 ϑ 179 ξ 363 υ 181 (Β 214 Ε 759 γ 138)
Οὐ μὰ Ζῆν᾽ Ψ 43 υ 339 δ᾽ ἔκπαγλον ἐτεύξατο, μακρὸν ἀΰσας· |
Οὐ μὰν αὖτ᾽ Ν 413 f. Ξ 453 f.
οὐ μὰν οὐδ᾽ (οὔτ᾽) Δ 512 ρ 470
οὐ μεῖνε, ϑοός περ ἐὼν πολεμιστὴς Ε 571 Ο 585
οὐ μὲν γὰρ Γ 453 Ψ 77 Ω 66 ϑ 147 (Υ 89 u. ff.)
οὐ μὲν γάρ ποτ᾽ (-τέ σ 132) Ζ 124 Ν 556
οὐ μὲν γάρ τι Ρ 446 α 78 η 73 π 27 ρ 176. 316 (α 173 ξ 190 π 59. 224 u. f.)
οὐ μὲν γάρ τι κακὸν (-κή) α 392 ι 131
οὐ μὲν γάρ τις Υ 339 γ 377 ϑ 552
οὐ μὲν γάρ τοι Ω 172 π 204
οὐ μὲν δή Θ 238 ε 341 μ 209 ο 280
οὐ μέν ϑην Θ 448 ε 211
οὐ μέν κ᾽ ἄλλη γ᾽ ὧδε γυνὴ τετληότι ϑυμῷ | ἀνδρὸς ἀφεσταίη, ὅς οἱ κακὰ πολλὰ μογήσας | ἔλθοι εἰκοστῷ ἔτεϊ ἐς πατρίδα γαῖαν· ψ 100—2. 68—70
οὐ μέν πως Β 203 Δ 158 Χ 126
οὐ μέν τοι α 222 σ 233 ψ 266 u. f.
οὐ μέν τοι κεῖνόν (κείνω) γε δ 836 π 267
οὔ μιν ἔγωγε Σ 306 π 85
οὔ οἱ ἀεικὲς Ο 496 Τ 124
οὐ παρεόντος (-των) Ο 325 (665 λ 66)
οὔ σ᾽ ἔτ᾽ ἔγωγε Χ 86 (π 23 ρ 41)
οὔ σε ἔοικε Β 190 π 202
οὐ σέγ᾽ (σύγ᾽ Ε 812) ἔπειτα β 275 ν 318
οὔατα νηλεῖ χαλκῷ φ 300 (σ 86 χ 475)
οὐδ᾽ ἀγορεύω β 44. 210
οὐδ᾽ ἀεσίφρων Υ 183 Ψ 603
οὐδ᾽ (οὔτ᾽) ἀϑερίζω ϑ 212 ψ 174
Οὐδ᾽ ἀλαοσκοπιὴν εἶχε (-χ᾽ Κ 515) Ν 10 Ξ 135 ϑ 285
οὐδ᾽ ἅλιον Δ 380 Ν 410 Ω 92
οὐδ᾽ ἄλοχον χ 223 u. s. f.
οὐδ᾽ ἄλοχος πολύδωρος Χ 88 ω 294
οὐδ᾽ ἂν ἐγὼ (-γὼν ε 177) Ζ 141 Φ 358 ι 277
οὐδ᾽ ἂν ἔγωγε (-γ᾽) Ν 117 κ 342
οὐδ᾽ ἂν ἔτι Π 638 Υ 426
οὐδ᾽ ἄν πω Δ 504 Μ 290
οὐδ᾽ ἀνϑρ. s. οὔτ᾽ ἀνϑρ.
οὐδ᾽ ἀπέλυσε (-σας) Δ 95 (Ω 115. 36)
οὐδ᾽ ἀπίϑησε(ν, -ϑήσει Κ 129) Δ 220 Μ 329 (Β 166. 441 Δ 68 Ε 719. 67 Η 43 Θ 112. 381 Λ 195. 516 Μ 364 Ξ 277 Ο 78. 168 Π 458 Ρ 246. 491. 656 Ψ 895 Ω 120. 339 ε 43 χ 492)

οὐδ᾽ ἀπὸ δόξης *K* 324 *λ* 344
οὐδ᾽ ἀπὸ πέτρης *X* 126 *τ* 163
οὐδ᾽ ἀπολέσθαι *Θ* 246 *ε* 347
οὐδ᾽ (οὐκ *Φ* 577) ἀπολήγει *P* 565 *Y* 99
οὐδ᾽ ἀπόνητο *π* 120 (*λ* 324 *ϱ* 293)
οὐδ᾽ ἄρ᾽ ἔμελλεν (-λε *M* 113) *K* 336 *M* 3 *κ* 26 *ω* 470
οὐδ᾽ ἄρ᾽ ἔμελλον *P* 497 *X* 356
οὐδ᾽ ἄρ᾽ ἔτ᾽ ἔτλη *Y* 421 *X* 136 *δ* 716
οὐδ᾽ ἄρ᾽ (ἂν *Y* 426) ἔτι δὴν *Z* 139 *Θ* 126 *Ψ* 690 *β* 36 (397 u. f,)
οὐδ᾽ ἄρ᾽ ἔτι δὴν | *Τηλέμαχος* *β* 296 f. *ϱ* 72 f.
οὐδ᾽ ἄρ᾽ Ὀδυσσῆϊ (-α) *μεγαλήτορι* (-ρα) *E* 674 *ε* 81
οὐδ᾽ ἄρα πως ἦν *Π* 60 *Ψ* 670
οὐδ᾽ ἄρα σοὶ (μοι) *P* 702 *ι* 64
οὐδ᾽ ἄρα τοίγ᾽ *Φ* 608 (*λ* 124 *ψ* 271) *κυνέης διὰ χαλκοπαρήου·* |
οὐδ᾽ ἄρα χαλκείη κόρυς ἔσχεθεν, ἀλλὰ *M* 183 f. *Y* 397 f.
οὐδ᾽ ἀφάμαρτεν (-τε) *Ξ* 403 *Π* 322 *Φ* 591 *X* 290 (*Λ* 350 *N* 160)
οὐδ᾽ Ἀχιλῆα (-λεὺς) *Z* 99 *Y* 369
οὐδ᾽ ἐδύναντο *I* 551 *N* 552. 687 *O* 406. 16 *Π* 107 *φ* 184
οὐδ᾽ ἐδυνάσθη *Ψ* 465 *ε* 319
οὐδ᾽ ἐθελήσ. s. οὐκ ἐθ.
οὐδ᾽ ἔθελον (-λε, -θέλεις) *Θ* 551 *Φ* 366 *σ* 328
οὐδ᾽ ἐθέλουσιν (-σι *Ξ* 51) *K* 311 *P* 66 *ξ* 125
οὐδ᾽ εἴ κεν *T* 322 *X* 220. 349. 51 *Ψ* 346 *ξ* 140
οὐδ᾽ εἴ μοι *I* 385 u. f.
οὐδ᾽ εἴ μοι δέκα (-κάκις) *B* 489 *I* 379
οὐδ᾽ εἴ οἱ *δ* 224. 25. 93 *μ* 78
οὐδ᾽ Ἕκτορι θυμὸν ἔπειθεν (-θον) *X* 78. 91
οὐδ᾽ (οὐκ) ἐλεαίρεις *Z* 407 *υ* 202
οὐδ᾽ ἐλέαιρεν *Φ* 147 *ψ* 313
οὐδ᾽ ἐλεητύν (-τύς) *ξ* 82 *ϱ* 451
οὐδ᾽ ἐμάτησεν *Π* 474 *Ψ* 510
οὐδ᾽ ἐμάχοντο *B* 779 *O* 672
οὐδ᾽ ἐνόησα *K* 550 *ν* 318
οὐδ᾽ ἐνόησεν *E* 665 *π* 160 u. s. *νήπιος οὐδ᾽ ἐν.*
οὐδ᾽ ἐνοσίχθων *Y* 13 *ι* 525 *μ* 107 *ν* 125
οὐδ᾽ ἐπιεικ. s. οὐκ ἐπ.
οὐδ᾽ ἐπικεύσω *K* 115 *ε* 143 *ϱ* 154 (*E* 816 *δ* 350 *ϱ* 141 *τ* 269 *ψ* 265)
οὐδ᾽ ἔρρηξεν χαλκὸν, ἀνεγνάμφθη δέ οἱ αἰχμή *H* 259 u. f. *κατ᾽ ἀσπίδα πάντοσ᾽ ἐΐσην·* |
οὐδ᾽ ἔρρηξεν χαλκὸν, ἀνεγνάμφθη δέ οἱ αἰχμὴ | *ἀσπίδ᾽ ἐνὶ κρατερῇ.* *ὁ δὲ δεύτερος ὦρνυτο χαλκῷ* | *Ἀτρείδης Μενέλαος, ἐπευξάμενος Διὶ πατρί* *Γ* 347—50 *P* 43—46
οὐδ᾽ ἐτέλεσσε *M* 222 u. s. οὐκ ἐτ.
οὐδ᾽ ἔτι φασὶν *I* 234 *P* 637
οὐδ᾽ ἔτι φημί (φῆσθα) *Ξ* 374 *ξ* 149
οὐδ᾽ ἔτλη *E* 21 *ψ* 150
οὐδ᾽ ἐφέβοντο *M* 136 (*E* 527 *O* 622)
οὐδ᾽ ἠβαιόν *B* 380. 86 *N* 106. 702 *Y* 361 *γ* 14
οὐδ᾽ ὅγε πάμπαν *M* 406 *N* 348
οὐδ᾽ οἰωνοὶ *Ω* 411 *γ* 321
οὐδ᾽ ὄπιθεν κακὸς ἔσσεαι οὐδ᾽ ἀνοήμων *β* 270. 78
οὐδ᾽ ὅτε περ *Ξ* 319. 23
οὐδ᾽ ὑπάλυξας (-λύξαι) *Λ* 451 *M* 327
οὐδ᾽ (οὐχ *Ξ* 488) ὑπέμεινεν *Π* 814 *α* 410
οὐδ᾽ (οὐχ) ὑπεχώρει *N* 476 *X* 96
οὐδὲ γὰρ οὐδέ (οὐδ᾽ *N* 269 *Ξ* 33) *E* 22 *Z* 130 *Σ* 117 u. f.
οὐδὲ γὰρ οὐδέ τις ἄλλος *ϑ* 32 *κ* 327
οὐδὲ γένηται, | ὅς κεν *ζ* 201 f. *π* 437 f.
οὐδὲ γυναῖκας (-κες, -κὸς) *Θ* 165 *K* 422 *Ξ* 315
οὐδὲ διαπρὸ *M* 404 *Φ* 164 u. f.
οὐδὲ διαπρὸ δυνήσατο χαλκὸν ἐλάσσαι *N* 607. 47
οὐδὲ δύνανται *N* 634 *Ω* 403
οὐδέ ἑ (με) λήθει (-θεις) *Ψ* 323 *Ω* 563

οὐδέ ἑ μήτ. s. οὐδέ σε μ.
οὐδέ ἔ φημι *E* 103 *Λ* 589 *P* 27 *Σ* 132 *o* 213
οὐδὲ ἔοικε(ν) *T* 79 *Φ* 436 *γ* 335 *ε* 212 *η* 159 *φ* 322 (*Λ* 119 *M* 212 *Ξ* 212 *Ψ* 493 *ϑ* 358 *φ* 319)
οὐδὲ ἐῴκει *Ω* 258 *ι* 190
οὐδὲ (-τε *ι* 521) *ϑεῶν μακάρων* *ϑ* 281 *ι* 276
οὐδέ κ᾽ Ἀθήνη *P* 398 *Y* 358
οὐδὲ καταπτώσσοντ᾽ (-σειν) *Λ* 224 *E* 254
οὐδέ κε π. s. οὐδέ τι π.
οὐδέ κέ τίς μιν *γ* 260 *μ* 87
οὐδέ κε φαίης *Γ* 392 *Λ* 429 *P* 366 *γ* 124
οὐδέ κεν ἄλλως *Ξ* 53 *ϑ* 176 *ν* 211 *ω* 107
οὐδέ κεν ὣς ἔτι *I* 386 *χ* 63
οὐδὲ (-τε) λίην *ν* 243 *ψ* 175
οὐδὲ μάλ᾽ ἠβῶν *M* 382 *Ω* 565 *ψ* 187
οὐδὲ μάχεσθε (-σθαι *M* 65 *Π* 520, -χονται *Ξ* 132) *Λ* 246 *P* 332
οὐδὲ μαχήμων (-τόν) *M* 247 *μ* 119
οὐδέ με λήθ. s. οὐδέ ἑ λ.
οὐδέ με λήσει (-σεις) *Ψ* 416 *ν* 393
οὐδέ με πείσεις (-σει *I* 345) *Λ* 132 *Λ* 648 *Ω* 219. 433 *ξ* 363 (*Z* 360 *Σ* 126)
οὐδέ μέ φησιν | δηρὸν *E* 119 f. u. s. οὐδέ σέ φ.
οὐδὲ μεγ. s. οὔτι μεγ.
οὐδὲ (οὐχὶ) μεθίει *Φ* 72 (*O* 716 *Π* 762)
οὐδὲ μὲν οὐδ᾽ *κ* 551 u. f.
οὐδὲ μὲν οὐδ᾽ οἱ ἄναρχοι ἔσαν, *πόθεόν γε μὲν ἀρχόν* | *ἀλλά* *B* 703 f. 26 f.
οὐδὲ μὲν οὐδὲ *K* 299 *P* 24 *T* 295 (*M* 212 *φ* 319)
οὐδὲ μεταλλᾷ (-λᾶς) *o* 23 *ψ* 99
οὐδέ μιν ἔσχεν *Φ* 58. 303
οὐδέ μιν (τιν᾽ *Y* 362) οἴω *P* 709 *Ω* 727
οὐδέ μοι ἔτλη (-τλης) *λ* 425 *ϱ* 104
οὐδὲ νέεσθαι *ι* 95 *ξ* 91 *σ* 241
οὐδὲ νόημα *σ* 215. 20
οὐδὲ (οὔτε) νοῆσαι *E* 475 *τ* 478
οὐδέ νυ σοί περ *Θ* 201 u. f.
οὐδέ νυ σοί περ | ἐντρέπεται φίλον ἦτορ *O* 553 f. *α* 59 f.
οὐδέ νυ τόνγε *O* 349 *Ω* 540
οὐδέ οἱ ἵπποι *Λ* 339 *M* 50
οὐδέ (οὔτε) πη ἄλλη *χ* 140 (*β* 127 *σ* 288)
οὐδέ πη εἶχεν (-χον) *Π* 110 *μ* 433
οὐδὲ πόδεσσιν *Φ* 241 *Ψ* 622
οὐδέ ποθι *Ω* 420 *υ* 114
οὐδὲ πόλινδε *λ* 188 *ξ* 372
οὐδὲ Ποσειδάων᾽ (-να) *Ω* 26 *ϑ* 344
οὐδέ ποτε *O* 408 *Π* 644 *μ* 131 u. f.
οὐδέ ποτε Τρῶες *E* 789 *O* 408
οὐδὲ ποτῆτος (-τα) *κ* 379 *σ* 407
οὐδέ (οὔτι *o* 68) σ᾽ ἔγωγε *Λ* 173 *τ* 474
οὐδέ σ᾽ οἵω *Λ* 170 *E* 284
οὐδέ σε κεύσω *γ* 187 *ψ* 273
οὐδέ σε λήθω *Λ* 561 *K* 279 *Ψ* 648
οὐδέ σε (ἑ *χ* 426 *ω* 292) μήτηρ *Φ* 123 *o* 515
οὐδέ σέ φημι *K* 370 *Ξ* 220 *δ* 493 *κ* 284
οὐδέ σέ (ἑ) φημι | δηρὸν *K* 370 f. *Σ* 132 f.
οὐδὲ σελ. s. οὔτε σελ.
οὐδὲ συβώτης (-τῃ) *ξ* 420. 524
οὐδέ τι γυῖα *T* 169 *μ* 279
οὐδέ τι δαιτὸς *φ* 290 (*Λ* 575 *σ* 403)
οὐδέ τι ἔργον (-γων) *τ* 323 *υ* 378
οὐδέ τι θυμῷ *N* 623 *T* 312 *Φ* 574 *δ* 452 (*σ* 330. 90)
οὐδέ τι ἴδμεν *B* 486 *K* 100 *δ* 109
οὐδέ τι λ. s. οὔτε τι λ.
οὐδέ τί με χρὴ *T* 67 *τ* 118
οὐδέ τι μῆχος *I* 249 *ξ* 238 u. f.
οὐδέ τι μῆχος | εὑρέμεναι δυνάμεσθα *B* 342 f. *μ* 392 f.
οὐδέ τί μιν χρεὼ *Φ* 322 *δ* 707
οὐδέ τί μοι (οἱ *I* 374, τοι *ω* 252) *I* 321 *Ω* 744 *τ* 343
οὐδέ τι οἶδα (-δε *Λ* 343, -δεν *Λ* 657) *γ* 184 *λ* 463 *π* 475 *ψ* 202

οὐδέ τι (κε ω 41) πάμπαν *I* 435 ω 245
οὐδέ τι πολλὴ Ψ 504. 20
οὐδέ τί πω *A* 542 *B* 252 γ 23 ξ 509
οὐδέ τί σε χρὴ *H* 109 *I* 496. 613 *K* 479 Π 721 *T* 420 *Y* 133 Ψ 478 α 296 β 369 δ 492 κ 380 ο 393 σ 17 τ 500
οὐδέ τί φημι *K* 548 *O* 97 (*N* 785 ψ 127)
οὐδέ τιν᾽ ἄλλον π 361 σ 48
οὐδέ τιν᾽ (τις) αὐτῶν *P* 275 κ 259
οὐδέ τιν᾽ ο. s. οὐδέ μιν ο.
οὐδέ τις ἀλκή Γ 45 Φ 528 χ 226. 305
οὐδέ τις ἄλλη ο 407 (μ 403 ξ 301)
οὐδέ τις ἄλλος Π 225 Σ 185. 403 Ω 697 ι 520 μ 325 φ 291 ψ 189 (ϑ 32 κ 327 u. f.)
οὐδέ τις ἄλλος | αἴτιος λ 558 f. χ 154 f.
οὐδέ τις ἔτλη *H* 151. 480 *P* 733 Σ 246 *T* 14 β 82 (ρ 438 u. f.)
οὐδέ τις ἔτλη | μεῖναι *A* 534 f. ξ 269 f.
οὐδέ τις ἡμέας ν 269 ο 82
οὐδέ τις ἡμείων δύνατο ω 159. 70
οὐδέ τις ἡμῖν α 166 ν 279
οὐδὲ τοκήων δ 596 ι 34
οὐδὲ τράπεζαν (-πέζῃ) φ 28. 35
οὐδὲ τῳ ἄ. s. οὔτε τῳ ἄ.
οὐδὲ χατίζων *P* 221 χ 50. 351
οὐδει ἐνισκίμψαντε (-φϑη) *P* 437 (Π 612 *P* 528)
οὐδὸν ἱκέσθαι η 83 ψ 212
οὐδοῦ ἔπι (ἄπο) ξεστοῦ σ 33 χ 72
οὔϑ᾽ ὅσσοι φ 346. 47
οὐκ ἀγαθόν (-ϑή ρ 347 ω 249) *B* 204 *I* 627
οὐκ ἀΐεις *K* 160 *O* 130. 248 α 298 σ 11
οὐκ ἀλαπαδναὶ (-δνὸν) *A* 330 (*E* 783 *H* 257 *Θ* 463 σ 373)
οὐκ ἀλέγιζε *A* 80 u. s. f.
οὐκ ἀλεγίζω (-ζει) | οὐδ᾽ ὄϑομαι (-ϑεται) *A* 180 f. *O* 106 f.
οὐκ ἀλέγω *A* 389 ρ 390
οὐκ ἂν δὴ Γ 52 *T* 271 Ω 263 (*E* 32. 456)
οὐκ ἂν ἐγὼ μυϑήσομαι οὐδ᾽ ὀνομήνω *B* 488 (δ 240 λ 328. 517)
οὐκ ἂν ἔγωγ᾽ ἐϑέλοιμι *Θ* 210 *Y* 134
οὐκ ἂν ἔγωγε *Z* 129 *I* 517 Ξ 247. 335 Ω 297 ζ 221 λ 380 π 318. 400 (δ 347 ρ 138)
οὐκ ἄν τίς Ω 439 ρ 497
οὐκ ἄν τοι χραίσμῃ (-σι) Γ 54 *A* 387
οὐκ ἀπίϑησαν (-σεν) ψ 369 (*Θ* 319 ο 98)
οὐκ ἀπολ. s. οὐδ᾽ ἀπ.
οὐκ ἄρ᾽ ἔμελλες ι 475 λ 553 ν 293
οὐκ ἀτέλεστα σ 345 u. s. ἔσσεται οὐκ ἀ.
οὐκ ἐάᾳς (-ᾳ *Θ* 414) μ 282 τ 374
οὐκ ἐδύναντο *O* 22. 651 Σ 163 π 357
οὐκ (οὐδ᾽ *O* 215) ἐϑελήσει Σ 262 ρ 226
οὐκ ἔϑελον (-λεν) *A* 112 Φ 580
οὐκ ἐϑέλοντα *A* 224 *N* 572 Φ 36 κ 573 χ 31 (*Y* 87 ε 99 ω 307 u. f.)
οὐκ ἐϑέλοντα νέεσϑαι Φ 48 ο 72
οὐκ ἐϑελούσῃ (-σης Ω 289) *Z* 165 β 50
οὐκ ἐϑέλουσι (-σιν *N* 109, -λωσιν Γ 289) 241 *M* 171 ξ 90
οὐκ εἴων ι 460 λ 232
οὐκ ἐλεαίρ. s. οὐδ᾽ ἐλ.
οὐκ ἐμπάζετο μύϑων υ 275 (ρ 488 υ 384)
οὐκ ἐνόησαν (-σα λ 62) η 39 χ 32
οὐκ ἐνόησεν *I* 537 Π 789 ι 442 (β 122 η 299)
οὐκ ἐπιδευεῖς *I* 225 *N* 622
οὐκ (οὐδ᾽ τ 493) ἐπιεικτὸν (-κτὰ ϑ 307) *E* 892 *Θ* 32 Π 549
οὐκ ἐπικεύσω δ 744 ξ 467
οὐκ ἔστ᾽ οὐδὲ ἔοικε τεὸν ἔπος ἀρνήσασϑαι Ξ 212 ϑ 358
οὐκ ἔσϑ᾽ οὗτος ἀνὴρ ζ 201 π 437
οὐκ ἐτέλεσσεν (-σας Ψ 149, -σε χ 51) *A* 160 *H* 69 Φ 457
οὐκ ἔφασαν φεύξ. s. οὐ γὰρ ἔφαν φεύξ.

οὐκ οἶδ᾽ εἴ δ 712 τ 237
ὑπερῴϊα σιγαλόεντα, |
οὐκ οἴη· ἅμα τῇγε καὶ ἀμφίπολοι σ 206 f. τ 600 f.
οὐκ οἴη, ἅμα τῇγε καὶ ἀμφίπολοι δύ᾽ ἕποντο Γ 143 u. f.
οὐκ οἴη, ἅμα τῇγε καὶ ἀμφίπολοι δύ᾽ ἕποντο. | ἡ δ᾽ ὅτε δὴ μνηστῆρας ἀφίκετο δῖα γυναικῶν, | στῆ ῥα παρὰ σταϑμὸν τέγεος πύκα ποιητοῖο, | ἄντα παρειάων σχομένη λιπαρὰ κρήδεμνα· | ἀμφίπολος δ᾽ ἄρα οἱ κεδνὴ ἑκάτερϑε παρέστη α 331—35 σ 207—11
οὐκ οἴην (-η), ἅμα τῇγε καὶ ἀμφίπολοι κίον ἄλλαι ζ 84 τ 601
οὐκ οἷος, ἅμα τῷγε (-γ᾽ ο 100) *B* 745 β 11 u. f.
οὐκ οἷος, ἅμα τῷγε δύω *B* 822 Ω 573
οὐκ ὀλίγον περ *T* 217 ϑ 187
οὐκέτ᾽ Ἀχαιοὺς (-οὶ) *M* 125 (*B* 235 *H* 96)
οὐκέτ᾽ ἔγωγε *Θ* 427 ν 128
οὐκέτ᾽ ἔπειτ᾽ (-τα *B* 379 *K* 453) *M* 73 Φ 565 ρ 321
οὐκέτι νόστιμός ἐστιν τ 85 υ 333
οὐκέτι νῶϊ *Θ* 352 *P* 238
οὐκέτι πάμπαν *I* 462 *N* 701. 61 π 375
οὐκέτι φασὶ (φάντο) νέεσϑαι λ 176 (β 238 ω 460)
οὐκέτι φυκτὰ πέλωνται (-λονται, -το) Π 128 ϑ 299 ξ 489
οὐλαμὸν ἀνδρῶν *Y* 379 (*A* 251. 73 *Y* 113)
οὐλὴν, τήν ποτέ μιν (με) σῦς ἤλασε λευκῷ ὀδόντι. | (Παρνησόνδ᾽ ἐλϑόντα) τ 393 f. φ 219 f. ψ 74
οὐλομένῃ ἀλόχῳ λ 410 u. s. οὐλομένης ἀλ.
οὐλομένην, ἣ (ἥτ᾽ *E* 876) *A* 2 ρ 287
οὐλομένην (-νης), ἣ πολλὰ κὰκ᾽ ἀνϑρώποισι δίδωσιν ρ 287. 474
οὐλομένης ἀλόχοιο· | ὣς δ 92 f. ω 97 f.
οὖλον κεκλήγοντες *P* 756. 59
οὖλον (-λε) Ὄνειρον (-ρε) *B* 6. 8
οὖλος (-λον) Ἄρης (-α) *E* 461. 717
οὕνεκ᾽ ἄρ᾽ οὐ (οὐχ) *H* 140 ν 265
οὕνεκ᾽ ἄρα *A* 79 Ω 607
οὕνεκ᾽ ἄριστοι *E* 266 *Z* 78
οὕνεκ᾽ Ἀχαιοὶ (-οὺς) *A* 21 Φ 413
οὕνεκ᾽ Ἀχιλλεὺς Ξ 366 (Σ 247 *T* 45 *Y* 42)
οὕνεκ᾽ ἐγὼ *A* 111 *E* 377 Ξ 192
οὕνεκα δὴ Γ 403 Ξ 112 Ψ 612
οὕνεκά μιν ι 199 λ 497
οὕνεκά οἱ (μοι *A* 684, τοι *N* 727) *Y* 409 γ 53 ϑ 320 ο 42 π 379
οὔποτ᾽ ἔγωγε *N* 100 ν 356
οὔποτε ἔλπετο ϑυμῷ *P* 404 γ 275
οὔποτε ϑυμὸν ἐνὶ στήϑεσσιν ἔπειϑεν (-ϑον) ψ 337 (η 258 ι 33)
οὔπω πᾶν εἴρηϑ᾽ π 351 u. s. f.
Οὔπω πᾶν εἴρητο ἔπος, ὅτ᾽ (-τε) *K* 540 π 11
οὐρανόϑεν καταβάς *A* 184 ζ 281
οὐρανόϑεν πεδίονδε *Θ* 21 Ψ 189
οὐρανόϑεν· πρὸ γὰρ (δέ μ᾽) ἦκε ϑεὰ λευκώλενος Ἥρη, | ἄμφω ὁμῶς ϑυμῷ φιλέουσά τε κηδομένη τε *A* 195 f. 208 f.
οὐρανὸν ἀστερόεντα λ 17 (*O* 371 *T* 128 ι 527 μ 380)
οὐρανὸν εἰσανιών (-ιδών) *H* 423 (Π 232 Ω 307)
οὐρανὸν εἴσω *Θ* 549 *A* 44 Π 364
οὐρανὸν ἐς πολύχαλκον *E* 504 γ 2
οὐρανὸν εὐρὺν *Θ* 74 *O* 192 ε 303 (Γ 364 *E* 867 *H* 178. 201 *T* 257 *Y* 299 Φ 272. 522 δ 479 ε 169 ζ 150. 243 η 209 λ 133 μ 344 ν 55 π 183. 200. 11 τ 40 χ 39 ψ 280 u. ff.)
οὐρανὸν εὐρὺν ἔχουσιν. | ἀλλὰ α 67 f. δ 378 f.
οὐρανὸν εὐρὺν ἱκάνει (-κανεν) μ 73 (ϑ 74 τ 108)
οὐρανὸν ἶκε(ν) *A* 317 *B* 458 *P* 425 *T* 362 (*B* 153 *M* 338)
οὐρανὸν ἵκῃ (-κει) *Θ* 509 (192 Ξ 60 ι 20 ο 329 ρ 565)

οὐρανοῦ ἀστερόεντος *Z* 108 (*E* 769 *Θ* 46 *T* 130 *υ* 113)
οὔρεος ἐν βήσσῃς (-σιν *Λ* 87) *Γ* 34 *Ξ* 397 *Π* 634. 766
οὖρον δὲ προέηκεν ἀπήμονά τε λιαρόν τε ε 268 *η* 266
οὓς ἐπὶ νήυσὶ Θ. s. τοὺς ἐπὶ *ν*.
οὓς ἑτάρους *Λ* 294 *O* 249
οὓς σὺ μεταλλᾷς *K* 125 *N* 780
οὔτ᾽ ἀγορεύω *σ* 15 u. s. οὐδ᾽ ἀγ.
οὔτ᾽ ἀθερ. s. οὐδ᾽ ἀθ.
οὔτ᾽ ἀλέασθαι *N* 436. 513
οὔτ᾽ ἀνέμοισι *Θ* 481 *ζ* 43
οὔτ᾽ ἄνδρ᾽ οὔτε γυναῖκα — σέβας μ᾽ ἔχει εἰσορόωσαν (-ωντα) *δ* 142 *ζ* 161
οὔτ᾽ (οὐδ᾽) ἀνθρώπων *Λ* 548 *Z* 180
οὔτ᾽ ἄρ᾽ ὄγ᾽ εὐχ. s. εἴτ᾽ ἄρ᾽ ὅ.
οὔτ᾽ ἄρ᾽ ὀπίσσω *Z* 352 *λ* 483
οὔτ᾽ αὐτῆς *Z* 451 u. f.
οὔτ᾽ αὐτὴς Ἰθάκης *ξ* 98 *φ* 109
οὔτ᾽ αὐτὸς *Ω* 368 (156. 85)
οὔτ᾽ αὐτῶν (-τῷ) *Ψ* 633 *γ* 350
οὔτ᾽ ἔμεγ᾽ ἐν *λ* 198. 406
οὔτ᾽ ἐνὶ βουλῇ *B* 202 *M* 213 *χ* 127
οὔτ᾽ ἐτέλεσσας *Λ* 108 u. s. οὐκ ἐτ.
οὔτ᾽ εὐνῆς (-νὰς *ι* 137) *T* 262 *Ω* 130
οὔτ᾽ ἠπείροιο μελαίνης *ξ* 97 *φ* 109
οὔτ᾽ Ὀδυσεὺς *Ψ* 719 u. f.
οὔτ᾽ Ὀδυσεὺς ἔτι οἶκον ἐλεύσεται *ξ* 167 *τ* 313
οὔτα δὲ δουρὶ *Λ* 525 *Π* 820
οὔτα κατὰ λαπάρην *Ξ* 517 u. f.
οὔτα κατὰ λαπάρην· ὁ δ᾽ ἀνετράπετ᾽ *Z* 64 *Ξ* 447
οὐτάμεναι μεμαὼς, ὁ δ᾽ (δέ) *Φ* 68 *τ* 449
οὐτάμενοί περ *ξ* 128. 379
οὐτάσαι οὐδὲ (οὐδ᾽) *Ξ* 424 *Π* 322
οὔτασε δουρὶ *Λ* 338. 426 *Ξ* 476 *P* 344 (*E* 56 *H* 258 *N* 438. 646 *O* 523. 28 *Π* 597 *Y* 402)
οὔτασεν, οὐδὲ *N* 607 u. s. v.
οὔτε βροτοῖσιν *O* 98 *Ω* 533
οὔτε Θέμιστες (-στας) *ι* 112. 215
οὔτε Θεοπροπίης ἐμπάζομαι, ἥντινα *Π* 50 *α* 415
οὔτε Θεοπροπίης ἐμπαζόμεθ᾽, ἣν *β* 201 u. s. v.
οὔτε Θεῶν (-οὺς *χ* 39) *Λ* 548 *ε* 32 u. ff.
οὔτε Θεῶν μ. s. οὐδὲ Θ. μ.
οὔτε Θεῶν οὔτε θνητῶν ἀνθρώπων *Σ* 404 *η* 247
οὔτε θνητῶν ἀνθρώπων *ε* 32 *ι* 521 u. v.
οὔτε κασιγνήτων (-τοις) *Z* 452 *π* 115
οὔτε κελ. s. οὔτι κ.
οὔτε λίην s. οὐδὲ λ.
οὔτε νοῆσ. s. οὐδὲ ν.
οὔπως ἔστι Διὸς νόον αἰγιόχοιο
οὔτε παρεξελθεῖν ἄλλον Θεὸν οὔθ᾽ ἁλιῶσαι ε 103 f. 37 f.
οὔτε πη ἐς γαλ. s. ἠέ πη ἐς γ.
οὔτε ποτ᾽ εἰς (εἰν) ἀγορὴν (-ρῇ) *Λ* 490 *γ* 127
οὔτε ποτ᾽ ἐν πολέμῳ *B* 202 *M* 214
οὔτε ποτ᾽ ἐς πόλεμον *Λ* 226. 491
οὔτε ποτ᾽ ἠέλιον (-ος) *P* 367 *ε* 479
οὔτε ποτ᾽ ὄμβρος (-βρῳ) *δ* 566 *ζ* 43
οὔτε (οὐδὲ) σελήνην (-νη) *P* 367 *ι* 144
οὔτε τευ ἄλλου *T* 262 *ζ* 68 (192 *ξ* 510)
οὔτε τι εἶδος *Φ* 316 *δ* 264
οὔτε τι ἔργα (-γῳ) *Λ* 115 *E* 879
οὔτε (-δέ *ν* 238) τι λίην *N* 284 *κ* 552
οὔτε τί με (τινὰ) δέος ἴσχει ἀκήριον οὔτε τις ὄκνος (-κνῳ) *E* 817 *N* 224
οὔτε τί μοι *Π* 51 *π* 114
οὔτε τιν᾽ ἀγγ. s. ἠέ τιν᾽ ἀ.
οὔτε (οὐδέ) τιν᾽ ἄλλην *τ* 157 *φ* 70
οὔτε τιν᾽ ἄλλον *O* 72 *κ* 267
οὔτε τινὰ *N* 224 *P* 358 *δ* 690 *σ* 16
οὔτε τις ἄλλος *o* 336 *ϱ* 568
οὔτε τις οὖν *Y* 7 *λ* 200
οὔτε (-δέ) τῳ ἄλλῳ *Λ* 299 *κ* 32
οὔτε (ὅστε) μέγιστος *P* 21 (*O* 37 *ε* 185)

οὔτησε ξυστῷ χαλκήρει, λῦσε δὲ γυῖα *Δ* 469 *Λ* 260
οὔτι γάμου *φ* 250 *χ* 50
οὔτι κάκιστος *Π* 570 *δ* 199
οὔτι (-τε *Λ* 359) κελεύω *Λ* 286 *Ψ* 404
οὔτι (οὐδὲ *Λ* 54) μεγαίρω *H* 408 *β* 235 *ϑ* 206
οὔτι μοι ἔτλης *ϱ* 456 u. s. οὐδέ μ.
οὔτι νέον γε *I* 527 *γ* 367
οὔτι πάρος γε *δ* 810 *σ* 164
οὔτι πέπυσται (-σμαι) *β* 411 *λ* 505
οὔτι σ᾽ ἔγ. s. οὐδέ σ᾽ ἔ.
ἔργα.
οὔτινα γὰρ τίεσκον ἐπιχθονίων ἀνθρώπων, οὐ κακὸν οὐδὲ μὲν ἐσθλόν, ὅτις σφέας εἰσαφίκοιτο· τῷ *χ* 413—16 *ψ* 64—67
οὔτις τοι *I* 55 *π* 187
οὗτοι ἀπόβλητον (-τ᾽) *B* 361 *Γ* 65
οὗτοι ἐγὼ (-γὼν) *Z* 335 *P* 175
οὗτοι ἔγωγε *Λ* 298 *ι* 27
οὗτοι ἔτι *α* 203 *ξ* 487
Οὗτοι ἄρ᾽ ἡγεμόνες Δαναῶν *B* 760 *Π* 351
οὗτος δὲ *Ψ* 790 *ϱ* 504 *φ* 334
οὕτω γὰρ *O* 201 *ι* 419 *λ* 197
οὕτω δὴ *Ξ* 88 *O* 553 u. f.
οὕτω δὴ οἰκόνδε φίλην ἐς πατρίδα γαῖαν *B* 158 (174 *ε* 204)
οὕτω κεν *Φ* 412 u. f.
οὕτω κεν καὶ *Λ* 382 *β* 334
Οὕτω νῦν *K* 192 *ε* 146. 377 *σ* 236 u. ff.
οὕτω νῦν Ζεὺς Θείη, ἐρίγδουπος πόσις Ἥρης *ϑ* 465 *o* 180
οὕτω νῦν καὶ *N* 77 *δ* 148
οὕτω που *τ* 370 u. f.
οὕτω που Διὶ μέλλει ὑπερμενέϊ φίλον εἶναι *Ξ* 69 (*B* 116 *I* 23)
οὕτω τοι *o* 272 *ψ* 202
οὕτως οὔ *K* 129 *ϑ* 167
οὐχ ὁράᾳς *H* 448 *ϱ* 545 u. f.
οὐχ ὁράᾳς οἷον (-ος) *O* 555 *Φ* 108
οὐχ ὑπ. s. οὐδ᾽ ὑπ.
ὀφείλετ᾽ ἐν Ἤλιδι δίῃ *Λ* 686. 98
ὄφελον θανέειν καὶ πότμον ἐπισπεῖν *ε* 308 *ξ* 274
ὀφθαλμοί τε *P* 387 *υ* 365
ὀφθαλμοῖσι τεοῖσι(ν) *ψ* 6 (*γ* 94 *δ* 324)
ὀφθαλμοῖσιν ἰδέσθαι *O* 600 *P* 646 *κ* 385 *ξ* 143
ὀφθαλμοῖσιν ἴδω (-δῃς *o* 76) *π* 32 (*Ω* 555 *κ* 387)
ὀφθαλμοῖσιν ἰδών (-δεῖν *Ω* 246, -δοιτ᾽ *κ* 574) *Γ* 28 *Π* 182
ὀφθαλμοῖσιν ἴδωσι *T* 174 u. s. ἐν ὀφθαλμ.
ὀφθαλμοῖσιν ὁρῶμαι *X* 169 (*N* 99 *O* 286 *Y* 344 *Φ* 54 *τ* 36)
ὀφθαλμοῖσιν ὁρῶτο (-ρῶσα, -ρῶντο) *δ* 226 *ϑ* 459 *o* 462
ὀφθαλμοῦ ἀλαωσεν *α* 69 *ι* 516
ὀφθαλμῶν κέχυτ᾽ ἀχλύς *Y* 421 u. s. κατ᾽ ὀφθαλμῶν *δ* ἔ.
ὄφρ᾽ ἂν Ἀχαιοὶ *Λ* 509 *O* 232
ὄφρ᾽ ἂν ἐγὼ (-γὼν *P* 186 *ν* 412) *Z* 113 *Θ* 375 *Σ* 409 *χ* 377
ὄφρ᾽ ἂν ἔγωγε *X* 387 *γ* 353
ὄφρ᾽ ἂν ἵκηαι (-ται *O* 23) *ζ* 304 *η* 319
ὄφρ᾽ ἂν ἵκωμαι *K* 325 *Φ* 558
ὄφρ᾽ ἂν μέν *ζ* 259 u. f.
ὄφρ᾽ ἂν μέν κεν *ε* 361 u. f.
ὄφρ᾽ ἂν μέν κεν ὁρᾷ (-ᾷς) Ἀγαμέμνονα, ποιμένα λαῶν, | θύνοντ᾽ ἐν προμάχοισιν, ἐναίροντα στίχας ἀνδρῶν, | τόφρ᾽ ἀναχωρείτω (ὑπόεικε μάχης), τὸν δ᾽ ἄλλον λαὸν ἀνώχθω (-ωχθι) | μάρνασθαι δηΐοισι κατὰ κρατερὴν ὑσμίνην. | αὐτὰρ ἐπεί κ᾽ ἢ δουρὶ τυπεὶς ἢ βλήμενος ἰῷ | εἰς ἵππους ἅλεται, τότε οἱ (τοι) κράτος ἐγγυαλίξω (-ξει) | κτείνειν, εἰσόκε νῆας ἐϋσσέλμους ἀφίκηται (-αι) | δύῃ τ᾽ ἠέλιος καὶ ἐπὶ κνέφας ἱερὸν ἔλθῃ *Λ* 187—94. 202—9
ὄφρ᾽ ἀπόλοιτο (-λοίμην) *Z* 170 *ϱ* 426
ὄφρ᾽ εἰδέω *π* 236 u. s. f.
ὄφρ᾽ εἰδῇς οἷόν (-ός) *ι* 348 *χ* 234
ὄφρ᾽ εἴπω τά με θυμὸς ἐνὶ στήθεσσι κελεύει *H* 68 *Θ* 6 (*H* 349 *ϑ* 27 *ϱ* 469 *σ* 352 *φ* 276 u. f.)
ὄφρ᾽ εἴπω τά με θυμὸς ἐνὶ στήθεσσι κελεύει. | νῦν μὲν *H* 369 f. *η* 187 f.

ὄφρ᾽ ἐτέλεσσα ψ 192. 99
ὄφρ᾽ ἔτι μᾶλλον Ξ 97 T 231 (σ 347 υ 285 u. f.)
ὄφρ᾽ ἔτι μᾶλλον ὀδυρόμενος στεναχίζω ι 13 λ 214 π 195
ὄφρ᾽ εὖ εἰδῇς η 317 (Z 150 Y 213 u. f.)
ὄφρ᾽ εὖ εἰδῇς | ὅσσον φέρτερός εἰμι (-τέρη εἰμί) Α 185 f. Φ 487 f.
ὄφρ᾽ εὖ εἰδῶ Α 515 (α 174 δ 645 ν 232 ξ 186 ω 258. 97. 403)
ὄφρ᾽ ἤτοι Ψ 52 γ 419
ὄφρ᾽ ἵκετ᾽ αὐλὴν ο 555 σ 101
ὄφρ᾽ οἱ τοὺς κ 125 u. f.
Ὄφρ᾽ οἱ τοὺς ἐνάριζον ἀπ᾽ ἔντεα Μ 195 Ο 343
ὄφρα δαείω Κ 425 Π 423 ι 280
ὄφρα ἴδῃ (-δητ᾽ Λ 249, -δηθ᾽ κ 426) Ο 32 ο 432 (Γ 163 Ν 449 u. f.)
ὄφρα ἴδῃ Μενέλαον Ἀρήϊον ἀρχὸν Ἀχαιῶν, | ὅν τις ὀϊστεύσας ἔβαλεν, τόξων εὖ εἰδώς, | Τρώων ἢ Λυκίων, τῷ μὲν κλέος, ἄμμι δὲ πένθος. | Ὣς Λ 195—98. 205—8
ὄφρα ἴδηαι (-ται Β 237) Τ 144 ψ 5 (Ε 221 Θ 105)
ὄφρα ἴδωμαι (-μεν Κ 97 φ 112. 336, -μι Σ 63) Ζ 365 Θ 376 Φ 61 ψ 83
ὄφρα καὶ ἄλλοι Ι 370 Ψ 737
ὄφρα καὶ αὐτὸς ξ 45 υ 296 ψ 171
ὄφρα καὶ Ἕκτωρ | εἴσεται ἢ Θ 110 f. Π 242 f.
ὄφρα κεν ἐς Ω 431 τ 17
ὄφρα λοεσσάμενός τε α 310 Υ 427
Ὄφρα μὲν ἠὼς ἦν καὶ ἀέξετο ἱερὸν ἦμαρ, | τόφρα ι 56 f. u. f.
Ὄφρα μὲν ἠὼς ἦν καὶ ἀέξετο ἱερὸν ἦμαρ, | τόφρα μάλ᾽ ἀμφοτέρων βέλε᾽ ἥπτετο, πῖπτε δὲ λαός· | ἦμος Θ 66—68 Λ 84—86
ὄφρα μὲν οὖν Ι 550 ο 361
ὄφρα μοι (οἱ) ἐν νήεσσι φίλην ἐς πατρίδ᾽ ἕπηται | αὖριον, ἢν ἐθέλῃσιν· ἀνάγκῃ δ᾽ οὔτι μιν ἄξω (-ξει). | Ὣς ἔφαθ᾽, οἱ δ᾽ ἄρα πάντες ἀκὴν ἐγένοντο σιωπῇ | μῦθον ἀγασσάμενοι· μάλα γαρ κρατερῶς ἀπέειπεν (ἀγόρευσεν) Ι 428—31. 691—94
ὄφρα μοι ἐξ (ἐκ) Ε 110 κ 363
ὄφρα νέμοιτο Ζ 195 Ψ 177
ὄφρα οἱ εἴη α 261 ι 248
ὄφρα οἱ ἐκ Ν 574 u. s. ὄ. μοι ἐ.
ὄφρα πεποίθῃς (-θω ω 329) Α 524 ν 344
ὄφρα πίοιεν (-μι) Ω 350 κ 316
ὄφρα πύθηαι Ρ 685 u. f.
ὄφρα πύθηαι (-ται) | πατρὸς γ 15 f. δ 713 f.
ὄφρα τάχιστα Λ 269 Θ 9 Ι 621 Ν 326 Σ 344 Ψ 197 α 85 γ 175. 421 δ 473. 737 ζ 32. 289 ο 293 (Λ 465 Ε 690)
ὄφρα τελέσσῃ (-σω) Α 82. 523
ὄφρα τι εἴπω (-πῃ χ 397) ζ 239 (σ 43 υ 292)
ὄφρα τις ὧδ᾽ εἴπῃσιν (-πῃ) Η 300 Μ 317
ὄχ᾽ ἄριστος (-στον) ἁπάντων ι 432 ν 297 (Μ 344. 57)
ὄχ᾽ ἄριστος ἦην Β 761 Υ 123
ὀχέων ἐπιβήσεο (-εβήσετο), πὰρ δὲ Μαχάων Λ 512. 17
ὀχθήσας δ᾽ ἄρα εἶπε πρὸς ὃν μεγαλήτορα Θυμόν | Ὤ μοι ἐγὼ ε 355 f. u. ff.
ὀχθήσας δ᾽ ἄρα εἶπε πρὸς ὃν μεγαλήτορα Θυμόν | Ὤ μοι ἐγὼ, τί Σ 5 f. u. f.
ὀχθήσας δ᾽ ἄρα εἶπε πρὸς ὃν μεγαλήτορα Θυμόν | Ὤ μοι ἐγὼ, τί πάθω; Λ 403 f. ε 464 f.
ὀχθήσας δ᾽ ἄρα εἶπε πρὸς ὃν μεγαλήτορα Θυμόν | Ὤ μοι ἐγὼ δειλὸς (τί πάθω), τί νύ μοι μήκιστα γένηται ε 298 f. 464 f.
ὀχθήσας δ᾽ ἄρα εἶπε πρὸς ὃν μεγαλήτορα Θυμόν | Ὤ μοι ἐγὼν, εἰ μέν κε (κεν Φ 552 f.) Ρ 90 f. Χ 98 f.
ὀχθήσας δ᾽ ἄρα εἶπε πρὸς ὃν μεγαλήτορα Θυμόν | Ὤ πόποι, ἦ

μέγα Θαῦμα τόδ᾽ ὀφθαλμοῖσιν ὁρῶμαι Υ 343 f. Φ 53 f.
ὀχθήσας δ᾽ ἄρα εἶπεν Ψ 143 φ 248
ὄψια τίθει ε 267 ζ 77
ὀψὲ δὲ δὴ Η 94 γ 168 ε 322 u. ff.
ὀψὲ δὲ δὴ μετέειπε Θ 30 u. ff.
οἱ δ᾽ ἄρα πάντες ἀκὴν ἐγένοντο σιωπῇ. |
ὀψὲ δὲ δὴ μετέειπε η 154 f. (Η 398 f. υ 320 f.)
ὀψὲ δὲ δὴ μετέειπε βοὴν ἀγαθὸς Διομήδης Η 399 (Ι 31. 696)
ὀψὲ δὲ δὴ μετέειπε γέρων Ι 432 η 155
ὀψὲ δὲ δή μιν Ρ 466 δ 706
ὀψὲ δύων (-οντα) Φ 232 ε 272
ὀψὲ κακῶς ἔλθοι (νεῖαι), ὀλέσας ἄπο πάντας ἑταίρους, | νηὸς ἐπ᾽ ἀλλοτρίης, εὕροι (δήεις) δ᾽ ἐν πήματα οἴκῳ ι 534 f. λ 114 f.
ὄψεαι, αἴ κ᾽ ἐθέλῃσθα Θ 471 ω 511
ὄψεαι, ἢν ἐθέλῃσθα, καὶ αἴ κέν τοι τὰ μεμήλῃ Λ 353 Ι 359
ὄψεται· οὐ ο 516 ρ 7

πάγη δ᾽ ἐν πνεύμονι χαλκός Λ 528 Υ 486
πάγχυ μάχης ἐπὶ μήδεα κείρει (κεῖρεν) Ο 467 Π 120
πάθεν ἄλγη (-γεα) Ω 7 α 6
πάθον (-θοι Ν 670, -θες ο 487) ἄλγεα θυμῷ Σ 397 ν 263 (Ι 321 Π 55)
παῖδ᾽ Ἱπολόχοιο Μ 309. 87
παῖδά τ᾽ ἐμὴν δ 263 η 313
παῖδα φίλον (-λην Α 447) Π 460 ω 103
παῖδες (-δὸς) ἀμύμονες (-νος Ω 85) Κ 170 (Ξ 115 Υ 231)
παῖδες ἀμύμονος Ἀλκινόοιο Υ 118. 419
παῖδες (-δὸς) ἐόντες (-τος) δ 688 χ 358
παῖδε(ς) φίλω (-λοι) Η 279 τ 455
παιδνὸς ἐών φ 21 ω 338
παιδὸς γάρ ω 423 (α 361 φ 355)
παιδὸς ἑῆος Λ 393 Σ 71
παιδὸς ἑοῦ (ἐμοῦ Ω 214) Α 496 Μ 403
παίδων τε κασιγνήτων τε φονῆας (-νοιο) ω 434. 84
Παίονας (-νες) ἀγκυλοτόξους (-λότοξοι) Β 848 Κ 428
Παίονας ἱπποκορυστὰς Π 287 Φ 205
παῖς Ἀλκινόοιο Υ 132 (130. 43)
παῖς οἴχεται δ 665. 707
πάϊς δ᾽ ἔτι νήπιος φ 95 (Χ 484 Ω 726)
πάλαι κατατεθνηῶτος Η 89 Ψ 331
παλαιά τε πολλά τε εἰδὼς β 188 η 157 ω 51
παλαισμοσύνης ἀλεγεινῆς Ψ 701 Υ 126
παλάμῃ δ᾽ ἔχε χάλκεον ἔγχος α 104 β 10
πάλιν δ᾽ ὄγε λάζετο μῦθον Λ 357 ν 254
πάλιν οἰκόνδε νέοντο (-εσθαι) Ζ 189 ζ 110
πάλιν τρέπεν ὄσσε φαεινὼ Ν 3 Φ 415
παλίωξιν παρὰ νηῶν Ο 69. 601
Παλλάδ᾽ Ἀθηναίην (-νην Ε 510) Α 200 u. f.
Παλλάδ᾽ Ἀθηναίην, κούρην Διὸς γ 42 ν 300
Παλλὰς Ἀθηναίη Κ 275 Λ 438 Ο 614 δ 628 π 298 u. f.
Παλλὰς Ἀθηναίη, κούρη Διὸς ν 190 u. f.
Παλλὰς (-λάδ᾽) Ἀθηναίη(ν) κούρη(ν γ 42) Διὸς αἰγιόχοιο ν 252. 371 ω 547
Παλλὰς Ἀθήνη Λ 78 Ε 1. 61. 256. 840 Σ 311 Χ 270. 76 α 125. 252. 327 γ 222 δ 289 Υ 7 ο 1 ω 520 (Λ 541 Ε 121 Κ 245. 95 Ψ 771 β 405 γ 29. 385 ζ 328 η 37 u. s. δὲ Παλλ. Ἀ. u. καὶ Παλλ.)
πᾶν δ᾽ ἦμαρ Λ 592 Σ 453

κωπήεντι. |
πᾶν δ' ὑπεθερμάνθη ξίφος αἵματι· τὸν δὲ κατ' ὄσσε | ἔλλαβε πορφυρέος θάνατος καὶ μοῖρα κραταιή Π 332—34 Υ 475—77
πᾶν πεδίον Α 714 Π 79 (ξ 267 ϱ 436)
Πάνδαρον ἀντίθεον διζημένη (-μενος), εἴ που ἐφεύροι. | εὗρε Λυκάονος υἱὸν ἀμύμονά τε κρατερόν τε Δ 88 f. Ε 168 f.
πανημέριοι στυγερῷ κρινώμεθ' Ἄρηϊ Β 385 Σ 209
πανημέριον (-ος) πολεμίζειν (-ζῃ) Α 279 Τ 168
Πανθοίδης (-δην) Εὔφορβος (-βον) Π 808 Ρ 81
Πάνθου υἱὸς (-ὸν) ἐϋμμελίης (-ην) Ρ 9. 59
πανυχίη μέν β 434 u. f.
πανύχιοι μὲν ἔπειτα Η 476 Σ 354
πάννυχον (-χοι) ἐγρήσσοντα (-τες) υ 53 (Α 551 Ρ 660)
πάντ' ἀγορεῦσαι (-ρεύεις) Μ 176 τ 352
πάντ' ἀγορεύω (-σω) Α 365 (γ 254 π 61)
σὺν δ' ὀστέ' ἄραξεν |
πάντ' ἄμυδις κεφαλῆς· ὁ δ' ἄρ' ἀρνευτῆρι ἐοικὼς | κάππεσ' Μ 384—86 μ 412—14
πάντ' ἀποδοῦναι Γ 285 Σ 499
πάντ' ἐθέλω (-λει) δόμεναι καὶ ἔτ' οἴκοθεν ἄλλ' ἐπιθεῖναι Η 364. 91
πάντα. | αὐτὰρ ἐπεὶ μ 363 f. τ 504 f.
πάντα δάσονται (-σωνται ϱ 80) Χ 354 β 368
πάντα δέ τοι ἐρέω ὀλοφώϊα δ 410 κ 289
πάντα δέδασται Ο 189 ο 412
πάντα ἔοικεν (-κὼς) Α 613 Φ 600
πάντα ἑῷ θηήσατο θυμῷ ο 132 (ε 76 η 134)
πάντα ἐῴκει δ 654 ω 446
πάντα, | ἡμεῖς Β 485 f. Γ 282 f.
πάντα καὶ (μάλ') ἀτρεκέως καταλέξω ω 123. 303
πάντα καλύπτει (-λυπτεν) Ρ 243 Ω 20
πάντα κατὰ μοῖραν γ 457 (δ 783 ϑ 54 u. f.)
πάντα κατὰ μοῖραν, καὶ ὑπ' ἔμβρυον ἦκεν ἑκάστῃ. | αὐτὰρ ἐπειδὴ σπεῦσε πονησάμενος τὰ ἃ ἔργα, | σὺν δ' ὅγε δὴ αὖτε δύω μάρψας ὡπλίσσατο δεῖπνον (δόρπον) ι 309—11. 42—44
εἰς εὐρὺ σπέος ἦλασε πίονα μῆλα, |
πάντα μαλ' ι 237 f. 337 f.
πάντα μάλ'· αὐτὰρ μνηστῆρας μαλακοῖς ἐπέεσσιν | παρφάσθαι, ὅτε κέν σε μεταλλῶσιν ποθέοντες· | ἐκ καπνοῦ κατέθηκ', ἐπεὶ οὐκέτι τοῖσιν ἐφῆκει | οἷά ποτε Τροίηνδε κιὼν κατέλειπεν Ὀδυσσεύς, | ἀλλὰ κατήκισται, ὅσσον πυρὸς ἵκετ' αὐτμή. | πρὸς δ' ἔτι καὶ τόδε μεῖζον ἐνὶ φρεσὶ θῆκε Κρονίων (ἔμβαλε δαίμων) | μή πως οἰνωθέντες, ἔριν στησαντες ἐν ὑμῖν, | ἀλλήλους τρώσητε καταισχύνητέ τε δαῖτα | καὶ μνηστύν· αὐτὸς γὰρ ἐφέλκεται ἄνδρα σίδηρος π 286—94 τ 5—13
πάντα μάλ' ὅσσα (-σ') Χ 115 ι 238
πάντα μελήσει. | Ὣς Ε 430 f. Ψ 724 f.
πάντα μὲν (πάσας δ', πάντας δ') οὐκ ἂν ἐγὼ μυθήσομαι οὐδ' ὀνομήνω δ 240 λ 328. 517
πάντα τε δῆμ. s. παντί τε δ.
πάντα τελεῖσθαι (-ται) ψ 284 (Β 330 Ξ 48 β 176 ε 302 ν 178 σ 271)
πάντα τελευτᾷ (-λεύτα γ 62) Σ 328 Τ 90
πάντα τέτυκτο Ξ 215 μ 280
πάντα φυλάσσειν β 227 τ 23
πάντας ἀρίστους Κ 300. 560 Α 258 Ν 740. 51 ϑ 127 (Γ 19 Η 150. 285 Κ 273 Ν 42)

πάντας Ἀχαιοὺς Ι 75 Ψ 815 γ 137. 41 ω 49. 438 (Α 15. 374 Γ 68. 88 Η 49 Θ 498 Ξ 124 δ 288)
πάντας γὰρ Ζ 15 u. f.
πάντας γὰρ κατέπεφνεν (-φνε) Ζ 190. 423
πάντας δ' οὐκ ἂν ἐ. s. πάντα μὲν οὐκ ἄ.
πάντας ἐνίκα Ψ 756 (Υ 410 Ψ 680)
πάντας ἐπ' ἀνθρώπους Κ 213 α 299 τ 334 ω 94
πάντας ἐπασσυτέρους πέλασε χθονὶ πουλυβοτείρῃ Θ 277 Μ 194 Π 418
πάντας ἑταίρους κ 429 φ 100 ψ 324 (ι 376. 534 λ 114 μ 141 ν 340 ο 37. 209 π 323)
πάντας μέν ῥ' ἔλπει, καὶ ὑπίσχεται ἀνδρὶ ἑκάστῳ | ἀγγελίας προϊεῖσα· νόος δέ οἱ ἄλλα μενοινᾷ β 91 f. ν 380 f.
πάντας ὀλέσσαι (-λεσσαν, -λέσθαι, -σῃ) Φ 216 Ω 609 β 284. 330
πάντας ὁμῶς, μή πώ (πού) τις Ρ 422 δ 775
πάντας ὑπὸ χλωρὸν δέος εἷλεν Θ 77 χ 42
πάντες ἄκουον Θ 4 Μ 442
πάντες ἀνέσταν Α 533 (Η 161 ϑ 258)
πάντες ἀνήϊξαν Ο 86 Ψ 203 σ 40
πάντες ἄριστοι Ι 3 Ν 117. 276 π 251 (δ 272 ϑ 512)
πάντες Ἀχαιοὶ Τ 173 β 211 (Ψ 661. 766. 840 Ω 688 β 112 δ 344 ϱ 135)
πάντες γὰρ λ 187 u. s. πάντας γ.
πάντες δ' ἠρήσαντο παραὶ λεχέεσσι κλιθῆναι α 366 σ 213
πάντες ἑταῖροι φ 141 (ι 367 ξ 462 ο 307)
πάντες μὲν μ 341 u. s. πάντας μ.
πάντες ὄλοντο Α 693 τ 277
πάντες ὁμηγερέες Β 789 Η 415
πάντες ὁμῶς ψ 332 u. s. πάντας ὁ.
πάντες ὄρουσαν Μ 83 κ 47
πάντες, ὅσοι Μ 180 α 11 (Ε 877 Α 825 Π 23 φ 232 u. f.)
πάντες, ὅσοι Τρώεσσιν ἀρωγοί Φ 371. 428
πάντεσσι γένοιτο (-νοίμην) ϑ 21 π 103
πάντεσσι περικτιόνεσσιν ἀνάξει (-ξειν) Τ 104. 9
πάντῃ γὰρ Μ 177 Ν 736
πάντῃ δ' ἀμφὶ Ν 806 Ψ 34
πάντῃ ἐποιχόμενοι Ζ 81 Κ 167
παντί (πάντα) τε δήμῳ (δῆμον) Ω 706 (Γ 50 ϑ 157)
πάντοθεν ἐκ (ἐξ ϱ 171) Ν 28 Ψ 112 (Π 110 Ψ 689)
παντοίας (-ην) ἀρετὰς (-τὴν) Ο 642 σ 205
παντοίην (-η), ἐν ζ 77 ν 247
παντοίης (-ης) ἀρετῆς (-τῆσι) Χ 268 (δ 725. 815)
παντοίοις ἀνέμοισιν ι 260 u. s. παντοίων ἀ.
παντοίοισι δόλοισι γ 119. 22
παντοίων ἀνέμων Β 397 Ρ 56 (ε 293. 305)
πάντοσε παπταίνων (-νοντες χ 24, -τε χ 380) Ν 649 Ρ 674
πάντων (|) ἀθανάτων Κ 463 α 78 f. (Ω 113 f. 34 f.)
πάντων(|) (τ' Ξ 233) ἀνθρώπων Ο 141 Π 621 ο 319 f. (α 235 f. δ 231 f.)
πάντων(|) (τ' λ 369) Ἀργείων Η 128 δ 279 (Α 78 f. Κ 32 f.)
πάντων ἐκπαγλότατ' ἀνδρῶν Υ 389 (Α 146 Σ 170)
πάντων μὲν Α 288 Ν 636
πάντων ὅσσ' μ 259 u. s. f.
πάντων ὅσσα τε γαῖαν ἔτι πνείει τε καὶ ἕρπει Ρ 447 σ 131
πάντων περὶ κ. s. περὶ πάντ.
πάντων πολὺ φίλτατός ἐστιν Ε 378 π 445
πάντων Φαιήκων ζ 35. 257 ϑ 117. 207
πάπτηνεν δὲ ἕκαστος ὅπῃ φύγοι αἰπὺν ὄλεθρον Ξ 507 Π 283 χ 43

πὰρ δ᾽ ἄρ᾽ Ὀδυσσῆϊ ζ 248 υ 281
πὰρ δὲ δέπας Λ 632 Θ 70
πὰρ δὲ Διὶ Κρονίωνι καθέζετο Ε 869. 906
κατὰ δ᾽ ἡνία τεῖνεν ὀπίσσω· |
πὰρ δέ οἱ Ἀντήνωρ περικαλλέα βήσετο δίφρον. | τὼ Γ 261—63. 311—13
πὰρ Ζηνὸς ἐπέφραδε πότνια μήτηρ Π 51 (Λ 795 Π 37)
πὰρ νηῶν Ν 744 Ξ 28 u. f.
πὰρ νηῶν πρὸς (-τὶ) Θ 533 Ξ 46
πὰρ ποταμὸν Β 522 Σ 576 Φ 206. 603
παρ᾽ αἰδοίης ἀλόχοισιν Ζ 250 κ 11
παρ᾽ ἀλλήλοισι μένοντε (-τες Ρ 721 ε 227) Ε 572 ψ 211
παρ᾽ ἅρμασιν οἷσιν ἕκαστος Β 775 Θ 544
παρ᾽ ἑταίρου (-ρων) Ν 211 π 468
παρ᾽ Ἡφαίστοιο Σ 137. 617
παρὰ βουσὶν Σ 530 ο 386
παρὰ δέ σφιν ἑκάστῳ δίζυγες ἵπποι Ε 195 Κ 473
πάρα εἷς γε θεῶν, ὃς λοιγὸν ἀμύνει· | καὶ Ε 603 f. Υ 98 f.
παρὰ ἦ τ᾽ ἀλ. s. παρὰ σῇ τ᾽ ἀ.
παρά Θ᾽ ἵσταμαι (παρίσταμαι) ἠδὲ φυλάσσω, | καὶ Ε 809 f. ν 301 f.
παρὰ θῖν᾽ ἁλὸς Λ 622 Ω 12 ξ 94 u. f.
παρὰ θῖν᾽ ἁλὸς ἀτρυγέτοιο Λ 316. 27 κ 179
παρὰ θῖνα θαλάσσης Γ 40 δ 432 ξ 347
παρὰ θῖνα πολυφλοίσβοιο θαλάσσης, | πολλὰ (πόλλ᾽ ν 220 f.) Λ 34 f. Ι 182 f.
παρὰ ναῦφι ποδώκεα Πηλείωνα Θ 474 Π 281
παρὰ νηῒ λέλειπτο Κ 256 κ 447
παρὰ νηῒ μελαίνῃ κ 571 (Λ 300 γ 365 κ 272 ο 258)
παρὰ νηὸς ἀνήϊον ἠδὲ θαλάσσης κ 274. 446
παρὰ νηυσὶ θοῇσιν Ι 332 Λ 111 Ν 84 ι 54
παρὰ νηυσὶ κορωνίσιν (-σι Σ 338) Β 297 Ι 609 u. f. u. s. μὲν παρὰ ν.
παρὰ νηυσὶ κορωνίσιν, οὔ Β 392 (Ω 115. 36)
παρὰ νηῶν Μ 114 Ο 407 (69. 601)
παρὰ πατρὶ γέροντι Ρ 324 (Λ 358 Σ 36)
παρὰ πυθμέν᾽ ἐλαίης ν 122. 372
παρὰ ῥηγμῖνι θαλάσσης Β 773 δ 449
παρὰ ῥόον Ὠκεανοῖο Π 151 λ 21
παρὰ σῇ (ᾗ) τ᾽ ἀλόχῳ καὶ σοῖσι (οἷσι) τέκεσσιν Θ 243 κ 61
παρὰ τάφρον ὀρυκτὴν τείχεος ἐκτός Ι 67 Υ 49
παρά τε κλισίας καὶ νῆας Ἀχαιῶν Λ 617 (Θ 220 Ν 167. 208)
παρά τε κλισίῃ καὶ νηῒ μελαίνῃ Ν 267 (Λ 329 Κ 74)
παρὰ χρυσέῃ Ἀφροδίτῃ Θ 337. 42
παρέζεο (-το) καὶ λαβέ (λάβε) γούνων Λ 407. 557
παρεζόμενος καταλέξῃ (-τάλεξον) δ 738 υ 334
παρέθηκε φέρουσα δ 133 (α 139 δ 55 η 175 κ 371 ο 138 ρ 94. 259)
παρέθηκεν ἀείρας σ 120 (α 141 δ 57)
παρέκειτο τράπεζα (-πέζῃ) Ω 476 φ 416
παρελέξατο λάθρῃ Β 515 Π 184
παρενήνεον (-εν) ἐν κανέοισιν α 147 π 51
παρεστάμεναι καὶ ἀμύνειν Ο 255 Ρ 563 Φ 231
παρήμενοι ἄλλοθεν ἄλλος Ι 311 σ 231
παρήμενος ἐν μεγάροισιν ρ 521 τ 589
παρθένος ἀδμής ξ 109. 228
παρίσταμαι ἠδὲ φ. s. παρά Θ᾽ ἵσταμαι ἠ.
παριστάμενος (-ναι η 341) ἐπέεσσιν Γ 249 Λ 233
παρίστατο ἰσόθ. s. ἀνίστατο ἰσ.
παρίστατο ποιμένι λαῶν Ε 570 Π 2 Τ 251

λευκῷ ὄδοντι | Παρνησόνδ᾽ ἐλθόντα σὺν υἱάσιν Αὐτολύκοιο τ 465 f. φ 219 f.
πάρος ἔσκεν ἐνὶ γναμπτοῖσι μέλεσσιν λ 394 (Λ 669 φ 283)
παρφάμενος ἐπέεσσιν Μ 249 β 189
πᾶς δ᾽ ἄρα χαλκῷ Λ 65 Ν 191
πᾶσαι δ᾽ ὠΐγνυντο πύλαι, ἐκ δ᾽ ἔσσυτο λαός, | πεζοί Θ᾽ ἱππῆές τε· πολὺς δ᾽ ὀρυμαγδὸς ὀρώρει Β 809 f. Θ 58 f.
πᾶσαι, ὅσαι κατὰ Σ 38 δ 720
πᾶσαι | στήθεα πεπλήγοντο Σ 30 f. 50 f.
πᾶσαν ἀληθείην Ω 407 λ 507 ρ 122
πᾶσαν ἔκερσεν Ν 546. 48
πᾶσαν ἐπ᾽ αἶαν Ι 506 Ψ 742 ω 509 (Θ 1 Ω 695)
πᾶσαν ἐπ᾽ ἰθύν Ζ 79 δ 434
πάσας δ᾽ οὐκ ἂν ἐ. s. πάντα μὲν οὐκ ἀ.
πᾶσι θεοῖσι(ν) Η 412 Θ 305 ν 298 ξ 366 (Ζ 140. 200 Θ 346 Ι 357 Ο 368 ξ 423 ρ 50. 59 υ 238 φ 203)
πᾶσι μάλ᾽, οὐδέ κέ τις θάνατον καὶ κῆρας ἀλύξοι (-ξει) ρ 547 τ 558
πᾶσι, μάλιστα δ᾽ ἐμοί ψ 61 u. f. ἄνδρεσσι μελήσει |
πᾶσι, μάλιστα δ᾽ ἐμοί· τοῦ γὰρ κράτος ἔστ᾽ ἐνὶ λ 352 f. (α 358 f. φ 352 f.)
πᾶσι μάχεσθαι Υ 357 (Γ 70. 91)
πᾶσι μετ᾽ ἀθανάτοισιν Υ 314 (Λ 61 Σ 366)
Πασιθέην, ἧς Ξ 269. 76
πᾶσιν, ἐμοὶ δὲ μάλιστα Ζ 493 ξ 138
πᾶσιν νεκύεσσι λ 491 (κ 518 λ 26)
πᾶσιν ὁρίνθη θυμὸς Π 280 u. f.
πᾶσιν ὁρίνθη θυμός· ἀτὰρ Ε 29 Σ 223
πᾶσιν, ὅσοι λ 361 u. s. πᾶσαι, ὅ.
πάσχειν (-σχεις) ἄλγεα πολλὰ, βίας ὑποδέγμενος ἀνδρῶν ν 310 π 189
πατέρ᾽ ἐσθλὸν ἐνὶ (ἐν) α 115 γ 379
πατέρ᾽ ἐσθλόν, ὅς (ὅ) τ 395 ψ 360
πατέρα κλυτὸν ζ 36 (α 300 γ 198. 308
πατὴρ ἀνδρῶν τε θεῶν τε Α 544 Θ 49. 132 Λ 182 Ο 12 Υ 56 μ 445 σ 137 (Λ 68 Ε 426 Ο 47 Π 458 Χ 167 Ω 103 α 28)
πατὴρ καὶ πότνια μήτηρ Ι 561 Ν 430 Τ 291 Χ 239. 341 ζ 30 ο 385 τ 462 (Ζ 413. 29 Λ 452 ζ 154)
πατὴρ Κρονίδης Φ 508 Χ 60
πατὴρ (δ᾽) ὡς ἤπιος ἦεν β 47 ο 152 (β 234 ε 12)
πάτον (-τος) ἀνθρώπων Ζ 202 ι 119
πατρί τ᾽ (-τρὶ Ψ 278) ἐμῷ γ 209 σ 140
πατρί τε σῷ Γ 50 Θ 283
πατρὶ φίλῳ Λ 98. 578 Ν 644 Ρ 196 Ω 594 ζ 67 (Π 143 Τ 390 u. ff.)
πατρὶ (μητρὶ) φίλῳ (-λῃ) ἐν χερσὶ (χειρὶ) τίθει, | καί μιν προσέειπεν Λ 441. 585
πατρὶ φίλῳ καὶ μητρὶ (-τέρι κ 8) Ξ 502 ζ 51
πατρίδ᾽ ἱκέσθαι η 151 Θ 410
πατρίδ᾽ ἵκοιο (-κοίμην) δ 474 η 333
πατρίδα γαῖαν Η 335 κ 33. 462 ν 197. 219 σ 257 (Ν 645 Ο 706 κ 420 τ 116 ψ 120 u. f. u. s. ἐς πατρίδα γ.)
πατρίδα γαῖαν, | αἶψά κεν (κε) μ 345 f. (ρ 539 f. σ 384 f.)
πατρίδα σὴν καὶ δῶμα, καὶ εἴ πού τοι φίλον ἐστίν η 320 κ 66
πατρίδος αἴης Λ 172 Ο 740 δ 521 κ 236. 472 (Λ 817 Π 539 σ 145 τ 301 ω 290 u. s. ἀπὸ πατρ.)
πατρίδος, ἄνδρα κατακτὰς ο 272 (Ν 696 Ο 335)
πατρὶς ἄρουρα κ 29 (α 407 υ 193)
Πατρόκλειος ἱππεῦ Π 812 (20. 744. 843)

Πατρόκλεις ἱπποκέλευθε Π 126. 584. 839
Πατροκλῆα προσέειπεν Λ 602 Π 125
Πατροκλῆος δειλοῖο Ρ 670 Ψ 65. 105. 221
Πατρόκλοιο θανόντος Ρ 379 u. s. περὶ Πατρ.
Πατρόκλοιο (-κλός τε) Μενοιτιάδαο (-δης Π 760) Ψ 239 (Π 420. 34. 52 u. f.)
Πατρόκλοιο Μενοιτιάδαο θανόντος Φ 28 ω 77
Πατρόκλοιο πεσόντος (θανόντος) ἀμύμονος Ρ 10. 379
Πάτροκλον ἀνεστενάχοντο γοῶντες Σ 315. 55
Πάτροκλον Τρωῇσι κυσὶν μέλπηθρα γενέσθαι Ρ 255 Σ 179
Πάτροκλος δ' ἑτάροισιν Ι 658 Π 268
Πάτροκλος δ' ἑτέρωθεν Ι 666 Π 427. 733. 63
Πάτροκλος δὲ Ι 190 Λ 644 Π 284. 783. 816 u. s. Ὣς φάτο, Πατρ.
Πάτροκλος, (δ') ἐπεὶ Ι 195 Π 394
Πάτροκλος, θεόφιν μήστωρ ἀτάλαντος Ρ 477 γ 110
Πάτροκλός τε Π 219. 760 Σ 28
Πάτροκλος (-κλον Ο 65, *-κλου* Ω 756), *τὸν* Σ 81 Ψ 211
Πάτροκλος· τοῦ δ' οὐχ (οὐκ) Π 480 Χ 387
Πατρόκλῳ ἔφεπε κρατερώνυχας ἵππους Π 724. 32
Πατρόκλῳ ἥρωϊ Ψ 151. 747 u. f.
Πατρόκλῳ ἥρωϊ βεβήκει Ρ 137. 706
πατρὸς ἀκουήν β 308 (δ 701 ε 19 ξ 179 ρ 43)
πατρὸς δ' ἐξ ἀγαθοῦ Ξ 113 φ 335
πατρὸς Διὸς Β 146 Ν 796 Ξ 414 (Κ 154 u. f.)
πατρὸς Διὸς αἰγιόχοιο Η 60 Λ 66 Χ 221
πατρὸς ἐμοῖο α 413 ζ 290 ο 417 υ 339 u. f.
πατρὸς ἐμοῖο πατήρ Ξ 118 τ 180
πατρὸς ἐμοῦ γ 83 ζ 256. 93. 99 ν 173
πατρὸς ἐνὶ μεγάροισιν ἄκουσα (-κούσω) | εὐχομένης (-νου) Α 396 f. Φ 475 f.
πατρὸς ἑοῖο (-οῦ δ 714) Β 662 Ξ 11 Ψ 360 ξ 177 (Τ 399 Ψ 402)
πατρὸς ἐρισθενέος Τ 355 ϑ 289
πατρὸς φίλου Ζ 468 (α 94 β 360)
πατρωϊα πάντα (πάντ' χ 61) π 388 ρ 80 υ 336
πατρώϊοι εὐχόμεθ' εἶναι Ζ 231 α 187
πατρώϊόν ἐστιν Υ 391 α 387
πατρώϊός εἰμι (εἶναι) β 286 ρ 522
πατρώϊός ἐσσι Ζ 215 α 175
παύεσθαι (-σασθαι) κέλομαι Γ 434 π 433
παυσάμενόν σ' (-μένους, -σασθαι δ') ἐκέλευσε (-σαν) Ο 176 Ψ 823 ε 384
παυσάμενόν μιν ἄνωχθι (σ' ἐκέλευσε) μάχης ἠδὲ πτολέμοιο | ἔρχεσθαι μετὰ φῦλα θεῶν ἢ εἰς ἅλα δῖαν. | εἰ δέ μοι (οἱ) οὐκ ἐπέεσσ' ἐπιπείσεται (-αι), ἀλλ' ἀλογήσει(ς) Ο 160—62. 76—78
παυσάμενον (-θα) πολέμοιο (πτολέμου) Ο 58 ω 42 u. s. f. *ἔπος, αἴ κ' ἐθέλωσιν (-λητε) |*
παύσασθαι πολέμοιο δυσηχέος, εἰσόκε νεκροὺς | κήομεν· ὕστερον αὖτε μαχησόμεθ', εἰσόκε δαίμων | ἄμμε διακρίνῃ, δώῃ δ' ἑτέροισί γε νίκην. | Ὣς ἔφαθ', οἱ δ' ἄρα Η 375—79. 94—98
παῦσε δὲ χάρμης Μ 389 Ρ 602
παυσώμεσθα μάχης Η 290 Φ 467
πεδίον, καὶ Υ 156 δ 563
πεδίον κάτα Π 96 Φ 217
πεζοί θ' ἱππῆές τε· πολὺς δ' ὀρυμαγδὸς ὀρώρει ω 70 (Β 810 Θ 59)
πεζὸν ἐόντα (-τ') ι 50 λ 159
πεζὸς ἐὼν λ 58 (Δ 231 Λ 230)
πεῖθ' ἀγαθὰ φρονέοντα (-ων) Ζ 162 α 43
πείθοντό τε μύθῳ Α 273 ρ 177
πειρᾷ ὥς κε Τρῶες Φ 459 u. s. f.
πείραθ' ἵκηαι Θ 478 (Ζ 143 Υ 429)

Πείραιος δουρικλυτὸς ο 544 ρ 71
πειρᾶν δ' ὥς κε Τρῶες ὑπερκύδαντας Ἀχαιοὺς | ἄρξωσι πρότεροι ὑπὲρ ὅρκια δηλήσασθαι. | Ὣς Δ 66—68. 71—73
πειρᾶν ὡς Ι 181 u. s. v.
πείρατα (-σι ι 284) *γαίης* δ 563 (Ξ 200. 301)
πείρησαι (-ρήσομ') ἀέθλων ϑ 145. 84
πειρήσομαι (-σεται) ἠδὲ ἴδωμαι (-δηται) ζ 126 φ 159
Πειριθόου υἷα (-ὸς) κρατερὸν (-ρὸς) Πολυποίτην (-της) Μ 129. 82
πείρινθα δὲ δῆσαι (-σαν) ἐπ' αὐτῆς Ω 190. 267
πεισέμεν οἴω Ε 252 Ι 315
πείσεσθαι οἴω Α 289. 96. 427
πείσεται ἅσσα οἱ Αἶσα Υ 127 η 197
Πεισίστρατος (-τον), ὄρχαμος (-μον γ 400) *ἀνδρῶν* γ 454. 82
πέλαγος μέγα Ξ 16 γ 179. 321
πέλει ἀνὴρ ϑ 169. 209
πέλεται δειλοῖσι βροτοῖσιν Χ 76 ο 408
πελώρια, θαῦμα ἰδέσθαι Κ 439 Σ 83
πελώριον ἔγχος Ε 594 Θ 424
πελώριος ἕρκος ὀδόντων Γ 229 Η 211
πέμπε δέ (-πειν Π 454) *μιν* Ζ 168 δ 799 (Π 671. 81 Σ 452)
πέμπε νέεσθαι Φ 598 δ 8
πέμψον δ' οἰωνὸν, ταχὺν ἄγγ. s. *αἴτει δ' οἰωνὸν, ταχ. ποσσὶ πέδιλα, |*
πέμψω δ' ὅππη μιν κραδίη θυμός τε κελεύει π 80 f. φ 341 f.
πέμψω (-ψει) δέ τοι οὖρον ὄπισθεν ε 167 ο 34
πένθεϊ λυγρῷ Χ 242 β 70
πένθος ἀέξει (ἄεξεν, -έξων) λ 195 ρ 489 ω 231
πένθος ἄλαστον Ω 105 α 342
πένθος ἔχοντα κ 376 (η 218 ω 233)
πενταέτηρον ὑπερμενέϊ Κρονίωνι Β 403 Η 315
πεντήκοντά μοι (τοι) Ω 495 χ 421
πέπλον, ὅ οἱ δοκέει (δ', ὅστις τοι) χαριέστατος ἠδὲ μέγιστος | εἶναι (ἔστιν) ἐνὶ μεγάρῳ καί οἱ (τοι) πολὺ φίλτατος αὐτῇ, | θεῖναι (τὸν θὲς) Ἀθηναίης ἐπὶ γούνασιν ἠϋκόμοιο, | καί οἱ ὑποσχέσθαι δυοκαίδεκα βοῦς ἐνὶ νηῷ | ἤνις ἠκέστας ἱερευσέμεν, αἴ κ' ἐλεήσῃ | ἄστυ τε καὶ Τρώων ἀλόχους καὶ νήπια τέκνα, | αἴ κεν Τυδέος υἱὸν ἀπόσχῃ Ἰλίου ἱρῆς, | ἄγριον αἰχμητὴν, κρατερὸν μήστωρα φόβοιο Ζ 90—97. 271—78
πεπνυμένα βάζεις Ι 58 δ 206
πεπνυμένα μήδεα εἰδώς Η 278 β 38
πεπνυμένον (-νος) εἶναι δ 190 (ϑ 388 σ 125)
πεπνυμένος ἀντίον ηὔδα Γ 203 Ψ 586 ω 375 u. s. *Τὸν δ' αὖ Μηρ. πεπν.* u. *Τὴν (Τὸν) δ' αὖ Τηλ. πεπν.*
πεπνυμένω ἄμφω Γ 148 Η 276 Ι 689 σ 65
πεποιθότες ἠδὲ βίηφιν Μ 135. 53. 256
πεπρωμένον αἴσῃ Ο 209 (Π 441 Χ 179)
περ ἀληθείην η 297 φ 212
περ ἀνάγκῃ Ξ 128 ξ 298 (Μ 178 Ο 133)
περ ἐόντα καὶ Κ 114 (Δ 534 Ε 625)
περ ἐὼν πολεμιστής Κ 549 (Ε 571 Ο 585)
περ μάλ' ἐόντα σ 385 ψ 12. 230
Περγάμῳ (-μου) ἄκρῃ (-κρης) Ε 460 Ζ 512
περὶ ἄστυ μέγα Πριάμοιο (-μου Χ 251) Π 448 γ 107
περὶ γὰρ δίε νηυσὶν Ἀχαιῶν Ι 433 Λ 557
περὶ δ' ἄμβροτα εἵματα ἕσσαν (-σον, -σεν) ω 59 (Π 670. 80)
περὶ δ' ἤθελε θυμῷ Φ 65 Ω 236
πέρι μὲν θείειν ταχὺν (-χὺς) ἠδὲ μαχητήν (-τής) Π 186 (γ 112 δ 202)

περὶ νηῶν. | ὧδε *M* 216 f. 227 f.
περὶ νίκης *Ψ* 639 (437. 96)
περὶ πάντων *A* 287. 417 *I* 38 *K* 88 *Σ* 81 *Y* 304 *Φ* 566 *X* 422 *η* 108 *ϱ* 388 *φ* 249 (*B* 831 *Λ* 329 u. ff.)
περὶ πάντων | ἀνθρώπων *α* 235 f. *δ* 231 f.
περὶ πάντων (πάντων περὶ) κάμμορε φωτῶν *λ* 216 *υ* 33
περὶ πασέων *δ* 608 *υ* 70
περὶ πάτρης *M* 243 *P* 157 (*O* 496 *Ω* 500)
περὶ Πατρόκλοιο θανόντος *Θ* 476 *P* 120. 82 *Σ* 195
περὶ σῆμ᾽ ἑτάροιο *Ω* 51. 755
περὶ φρένας ἴμμεναι ἄλλων *N* 631 *P* 171
περὶ χροΐ εἵματα ἕστο *Ψ* 67 *τ* 218 (*ϱ* 203. 338 *ω* 158)
περὶ χροῒ σιγαλόεντα *ο* 60 *τ* 232
περὶ ψυχῆς *X* 161 *ι* 423
περιδείδια, μήτι πάθωμεν (-θῃσιν) *N* 52 *P* 242
περιίσταθ᾽ (ἀμφίσταθ᾽) ὅμιλος *Σ* 603 *Ω*ˢ 712
περικαλλέ᾽ ἄεθλα *ω* 85. 91
περικαλλέ᾽ ἵκοντο *Γ* 421 *ξ* 85
περικαλλέα βήσετο δίφρον *γ* 461 (*Γ* 262. 312)
περικαλλέα (-ί) δίφρον (-φρῳ *J* 486) *E* 20 *P* 436 *υ* 387
περικαλλέα δῶρα *Θ* 420 (*π* 327 *σ* 303)
περικαλλέα τεύχε᾽ *Z* 321 *ω* 165
περικαλλὲς ἄεθλον *Ψ* 897 u. s. περικαλλέ᾽ ἄ.
περικλυτὰ δῶρ᾽ ὀνομήνω (-μαζον) *I* 121 *Σ* 449
περικλυτὸς ἀμφιγυήεις *A* 607 *Σ* 383. 587. 90 *Θ* 300. 49 (*Σ* 393. 462 *Θ* 357)
περικλυτοῦ Ἡφαίστοιο *Θ* 287 *ω* 75
Περιμήδης Εὐρύλοχός τε *λ* 23 *μ* 195
περιμήκεϊ ῥάβδῳ *κ* 293 *μ* 251
περίοιδε νοῆσαι *K* 247 u. s. οἶδε *ν*.
περιπλομένους (-νων, -νου δ᾽) ἐνιαυτοὺς (-τῶν, -τοῦ) *Ψ* 833 *α* 16 *λ* 248
περιτελλομένων (-νους) ἐνιαυτῶν (-τοὺς) *B* 551 (*Θ* 404. 18)
περίφρονι Πηνελοπείῃ *ο* 314 (41 *π* 329 *ϱ* 562 *σ* 159 *φ* 2)
περίφρων Εὐρύκλεια *τ* 357 *φ* 381 (*τ* 491 *υ* 134)
περίφρων Πηνελόπεια *δ* 787 *ε* 216 *ξ* 373 *ϱ* 553 *ω* 404 (*α* 329 *δ* 808. 30 *λ* 446 *ϱ* 36. 100. 62. 492. 98. 528. 85 *σ* 177 *τ* 53. 59. 89. 308. 75. 588 *υ* 388 *φ* 311 *ψ* 104. 73. 256. 85 u. ff.)
περίφρων Πηνελόπεια | Εὐρύμαχ᾽ *σ* 250 f. *φ* 330 f.
περίφρων Πηνελόπεια | μαῖα φίλη *ψ* 80 f. (10 f. 58 f.)
περίφρων (-φρονι) Πηνελόπεια (-πείῃ), | μνηστῆρεσσι φανῆναι *π* 409 f. *σ* 159 f.
περίφρων Πηνελόπεια | ξεῖν᾽ ἤτοι μὲν *τ* 123 f. 559 f.
περίφρων Πηνελόπεια | ξεῖνε *τ* 349 f. (103 f. 508 f.)
περόωσι θάλασσαν· *ζ* 272 *ι* 129
πέρσαντες ἔβησαν (-μεν) | οἴκαδ᾽ (-δε) *ε* 107 f. *ξ* 241 f.
πέσεν (-σον) ἐν κονίῃσιν *N* 205 (*E* 583 *N* 617 *Π* 741)
πέσεν ὕπτιος *O* 647 *ι* 371 u. f.
πέσεν ὕπτιος· ἐν *P* 523 *σ* 398
πέτρη | ἠλίβατος *O* 618 f. *κ* 87 f.
πέτρης ἐκ *B* 88 *κ* 96
πέτρης ἐκ (-τρῃ ὕπο) γλαφυρῆς (-ρῇ) *B* 88 *ξ* 533
πέτρη(ς) τ᾽ Ὠλενίη(ς) καὶ Ἀλείσιον (-σίου) *B* 617 *Λ* 757
πέτρῃσιν (-τρης πρὸς) μεγάλῃσι *δ* 501 *η* 279
πεύθετο γὰρ *Λ* 21 *π* 411
πευσόμενος (-νον) πατρὸς δὴν οἰχομένοιο *ο* 270 (*α* 281 *β* 215. 64)
πέφνε καὶ αὐτὸν *λ* 453 *φ* 29
πεφύκει τηλεθόωσα (-ωντα) *ε* 63 *η* 114
πηκτὸν ἄροτρον *K* 353 (*N* 703 *ν* 32)

Πηλείδεω Ἀχιλῆος *O* 64 *P* 195 *Y* 85 *Θ* 75
Πηλείδη μεγάθυμε, τ. s. Τυδείδη μ.
Πηλείδη, μὴ δή μ᾽ ἐπέεσσί γε νηπύτιον ὡς | ἔλπεο δειδίξεσθαι, ἐπεὶ σάφα οἶδα καὶ αὐτὸς | ἠμὲν κερτομίας ἠδ᾽ αἴσυλα μυθήσασθαι *Y* 200—2. 431—33
Πηλείδη, μήτ᾽ *Φ* 288 u. s. v.
Πηλείδη, πάντων ἐκπαγλόταθ᾽ ἁνδρῶν *A* 146 *Σ* 170
Πηλείδῃ (-δην) Ἀχιλῆϊ (-α *Ψ* 542) *Y* 312. 22 *Φ* 557 *X* 176 u. f.
Πηλείδῃ Ἀχιλῆϊ· κακῶν (-κὸν) *P* 105. 701
Πηλείδης δ᾽ αἶψ᾽ ἄλλα *Ψ* 700. 40
Πηλείδης δ᾽ ἀπόρουσεν (ἐπόρουσε) *Φ* 251 *X* 138
Πηλείδης δ᾽ ὤμωξεν ἰδ. s. Ἀτρείδης δ᾽ ὤ.
Πηλείδης δὲ *Y* 261 *Ψ* 651
Πηλείδης, λύθρῳ δὲ π. s. Ἀτρείδης, λύθρῳ δ.
Πηλέος υἱὲ *Π* 203 *Σ* 18 *Y* 2 *X* 8. 250 *ω* 36 (*Π* 21 *T* 216 *λ* 478)
Πηλέος υἱὸς *A* 489 *Φ* 139
Πηλεὺς, | οὐδὲ Θέτις μήτηρ *Π* 33 f. *Σ* 331 f.
Πηλῆϊ θεοὶ δόσαν ἀγλαὰ δῶρα *Σ* 84 *Ω* 534 (*Π* 381. 867)
Πηληϊάδεω Ἀχιλῆος *A* 1 *Π* 269 (*A* 322 *I* 166 *Π* 653 *Ω* 406 *λ* 467 *ω* 15)
Πηλῆος ἀμύμονος *λ* 494 (*Y* 206 *λ* 505)
Πηλιάδα μελίην *X* 133 (*Π* 143 *T* 390 *Φ* 162)
Πήλιον εἰνοσίφυλλον *B* 757 *λ* 316
πῆμα γενέσθαι (-νοίμην *ξ* 338) *X* 421 *ϱ* 597
πήματα πάσχειν *α* 190 u. s. δηθὰ φίλων ἄπο πήμ.
πήματα πάσχων *ε* 33 (*ϱ* 444. 524)
Πηνέλεως (-ῳ *Ξ* 487) δὲ *Ξ* 496 *Π* 335
Πηνελόπεια (-αν) | Τηλέμαχος *δ* 111 f. *χ* 425 f.
πήχεε λευκὼ *E* 314 *ψ* 240
πιεῖν (-έειν *Λ* 263) ὅτε θυμὸς ἀνώγοι *Θ* 189 *Θ* 70
πίειραν ἄρουραν *Σ* 541 *β* 328 *ψ* 311
Πιερίην δ᾽ ἐπιβᾶσα (-βὰς) *Ξ* 226 *ε* 50
πικρὸν ὀϊστὸν *Λ* 118 *E* 110 *Θ* 323 *χ* 8
πικρὸς ὀϊστὸς *Λ* 134. 217 *E* 278 *Ψ* 867 (*E* 99 *N* 587. 92)
πῖνε καθήμενος *Ξ* 5 *υ* 136
πῖνέ τε (πίνετε) οἶνον *ξ* 109 *ο* 391 (*κ* 460 *μ* 23)
πίνοντες (-τας) καὶ ἔδοντες (-τας)· ἐπητεανὸν γὰρ ἔχεσκον (-χουσιν) *η* 99 *κ* 427
πιυτή (-τῇ) περ ἐοῦσα (-ούσῃ) *υ* 131 *φ* 103 *ψ* 361
πίονα ἔρχα *M* 283 *δ* 318
πίονα μῆλα *M* 319 *ι* 217. 315 (237. 312. 37)
πίονα (-νι) δημὸν (-μῷ) *X* 501 *Ψ* 750 *ι* 464 *ξ* 428 *ϱ* 241
πίονα δῆμον *E* 710 (*ξ* 329 *τ* 399)
πίονα μηρί᾽ ἔκαιε (-κῃ᾽) *A* 773 *τ* 366 u. s. κατὰ πίονα μ.
πίονα πενταέτηρον *B* 403 *ξ* 419
πίονας ἀγρούς *δ* 757 *Θ* 560
πῖπτε κάρηνα *A* 158. 500
πῖπτον (πίπτει *P* 633, πῖπτε δ᾽ *χ* 280) ἔραζε *M* 156 *Σ* 552
πιστὸν ἑταῖρον *O* 331 *P* 500. 57. 89 *Σ* 235 *ο* 539
πιστὸς ἑταῖρος *O* 437 *Σ* 460
πλεῖαί τοι χαλκοῦ (οἴνου) κλισίαι *B* 226 *I* 71
πλεῖσται κλονέοντο φάλαγγες *A* 148 *O* 448
πλεῖστοι καὶ ἄριστοι *E* 780 (*B* 577. 817 *M* 89. 197)
πλεκτοῖς ἐν ταλάροισι (-σιν) *Σ* 568 *ι* 247
Πλευρῶνι καὶ αἰπεινῇ Καλυδῶνι *N* 217 *Ξ* 116
πλέων ἐπὶ οἴνοπα πόντον *H* 88 *α* 183 *δ* 474

πληγέντε (-τι, -γεῖσα) κεραυνῷ Θ 455 (Ο 117 μ 416 ξ 306)
πληγῇσιν ἰμάσσω (-σθλης) Ο 17 ν 82
πλησίαι (-οι) ἀλλήλων ε 71 (Ζ 245. 49)
πλησίοι (-ω) ἀλλήλοισι Ψ 732 β 149
Θάλαμοι ξεστοῖο λίθοιο, |
πλησίοι ἀλλήλων δεδμημένοι· ἔνθα δὲ παῖδες (γαμβροὶ) | κοιμῶντο Πριάμοιο παρὰ μνηστῆς (παρ᾽ αἰδοίης) ἀλόχοισιν Ζ 244—46. 48—50
πλησίοι ἔστησαν, σάκε᾽ ὤμοισι κλίναντες Λ 593 Ν 488
πλησίον ἀλλήλων Γ 115 μ 102 ξ 14
πλησίον ἔνθα (ἔνθ᾽) Σ 422 υ 106
πλῆτο (-σε) φρένας ἀμφιμελαίνας Ρ 499. 573
πνοιὴ Βορέαο Ε 697 κ 507
πνοιῇ Βορέῳ Ξ 395 u. s. v.
πνοιῇ ὕπο δ 402 u. f.
πνοιῇ ὕπο λιγυρῇ Ν 590 Ψ 215
πνοιῆς ἀνέμοιο Μ 207 (Ψ 367 β 148)
Ποδαλείριος ἠδὲ Μαχάων Β 732 Λ 833
ποδάρκης δῖος Ἀχιλλεὺς Β 688 Ζ 423 Υ 413. 45 Φ 265 Χ 376 Ψ 333. 555. 828 (Λ 599 Π 5 Σ 181 Υ 177 Φ 49. 149 Ψ 140. 93. 534 Ω 668 u. f.)
ποδάρκης δῖος Ἀχιλλεύς· | Ἀτρείδη Λ 121 f. Ψ 889 f.
πόδας (-δες) καὶ χεῖρας (-ρες Ν 75) ὕπερθεν Ρ 541 Φ 453 μ 248 χ 173. 406 (Ε 122 Ν 61 Ψ 772)
πόδας ὠκέα Ἶρις Β 795 (790 Γ 129 Θ 425 Λ 199. 210 Σ 202 Ω 87. 188)
πόδας ὠκὺς Ἀχιλλεύς Α 489 Λ 112 Ψ 776 Ω 751 (Α 58 Τ 55 u. s. προσέφη πόδ.)
πόδες ἵππων Ε 504 Λ 152
πόδες φέρον· αὐτὰρ Ἀχαιοὶ Ο 405 Σ 148
πόδες φέρον ἐκ πολέμοιο Ν 515 Ρ 700
ποδήνεμος ὠκέα Ἶρις Β 786 Ε 368 Ο 200 Σ 166 Ω 95 (Λ 195 Ο 168 Σ 183. 96)
Ποδῆς (-δῆν), υἱὸς (-ὸν) Ἠετίωνος Ρ 575. 90
ποδὸς ἕλκε κατὰ κρατερὴν ὑσμίνην Ν 383 Ρ 289
ποδώκεα Πηλείωνα Ν 113 Σ 261. 67 Υ 27. 45 Χ 193 Ψ 35. 793 (Θ 474 Π 281)
ποδώκεϊ Πηλείωνι Ψ 249 Ω 458
ποδώκεος Αἰακίδαο Π 134 Ρ 486 Ψ 28 λ 471. 538 (Β 860. 74 Π 165. 865 Ρ 388)
ποθεν ἄλλοθεν ε 490 η 52
ποίησαν (-ήσατ᾽) ἄκοιτιν Ω 537 η 66
ποίησαν ἄνακτι Ω 449. 52
ποίησε Κρονίων Ω 611 κ 21
ποικίλα τεύχε᾽ ἔκειτο Γ 327 Κ 504
ποικίλα χαλκῷ Ζ 504 (Μ 396 Ν 181 Ξ 420)
ποικίλον, ὅν Θ 448 (Ε 735 Θ 386)
ποιμαίνων δ᾽ (-νοντ᾽) ἐπ᾽ ὄεσσι Ζ 25 Λ 106
ποιμένα λαῶν Ε 144 Ζ 214 Ι 81 Λ 92. 842 Ξ 423. 516 Τ 386 Ψ 389 (Α 263 Β 243 Λ 296 Κ 3. 73. 406 Λ 187. 202. 506. 78. 98. 651 Ξ 22 Ρ 348 Χ 277 δ 532 ϱ 109)
ποιμένι λαῶν Β 85. 105 Ε 566 Η 469 Λ 370 Ν 600 γ 469 υ 106 ω 456 (Β 254. 772 Λ 413 Η 230 Ο 262 Π 2 Τ 35. 251 Υ 110 Ψ 411 Ω 654 γ 156 δ 24. 528 ξ 497 ο 151 σ 70 ω 368 u. f.)
ποιμένι λαῶν. | Αἰνείας δ᾽ Ε 513 f. 570 f.
ποῖον ἔειπες Ν 824 (ϱ 406 u. f.)
ποῖον ἔειπες | ἡμέας β᾽ 85 f. 243 f.
ποῖόν σε ἔπος φύγεν ἕρκος ὀδόντων γ 230 φ 168 (Λ 350 Ξ 83 α 63 ε 22 τ 492 ψ 70)

ποῖον τὸν μῦθον ἔειπες Θ 209 (Λ 552 Λ 25 Θ 462 Ξ 330 Π 440 Σ 361)
πολέας τε καὶ ἐσθλοὺς Λ 298 ω 427 (Ω 204. 520)
πολέες περ ἐόντες Ε 94 Ι 552
πολέες τε καὶ ἐσθλοὶ Ζ 452 Ω 167 ζ 284 χ 204
πολέεσσ᾽ (-λέσσ᾽) ἄνδρεσσιν ἄνακτα Ε 546 Ν 452
πόλεις (-λιάς τ᾽) εὐναιεταώσας Β 648 ϑ 574
πόλεις (-λις Υ 217) μερόπων ἀνθρώπων Σ 342. 490
πολεμήϊα ἔργα Β 338 Η 236 (Ν 727. 30 u. f.)
πολεμήϊα ἔργα, | ἀλλὰ Ε 428 Λ 719
πολεμίζειν. | αὐτὸς Β 611 f. Π 525 f.
πολεμίζειν (-ζέμεν) Ἕκτορι δίῳ Η 42 (169 Ι 356)
πολεμίζειν (πτολ. Φ 572) ἠδὲ μάχεσθαι Γ 67 Η 3 Ν 74 (Β 121. 452 Γ 435 Λ 12 Ξ 152)
πολεμίζομεν υἷες Ἀχαιῶν ξ 240 (ν 315 ο 153)
πολέμοιο γεφ. s. πτολέμοιο γ.
πολέμοιο (-λεμός τε Υ 18) δέδηεν Ν 736 Ρ 253
πολέμοιο δυσηχέος Β 686 Ν 535 (Η 376. 95 Λ 590 Σ 307)
πολέμοιο | Ἕκτορα Ν 315 f. Ο 670 f.
πολέμοιο κακοῖο Α 284 u. s. πόλεμόν τε κ.
πολέμοιο καρηκ. s. πόλεμόνδε κ.
πολέμοιο. | Τρῶες Σ 242 f. u. s. ἀπόσχωνται πολ.
πόλεμον ϑρασὺν Ζ 254 (Κ 28 δ 146)
πόλεμον καὶ δηϊοτῆτα Η 29 Μ 181. 244 Υ 124
πόλεμον (-μος) κακὸν (-κὸς Π 494) Ν 225 χ 152
πόλεμον πολεμίζειν ἠδὲ μάχεσθαι Β 121 Γ 435
πόλεμόν τε κακὸν καὶ φύλοπιν αἰνὴν ω 475 u. s. ἤ ῥ᾽ αὖτις πόλ.
πόλεμόν τε μ. s. πτόλεμόν τε μ.
πόλεμον φθισήνορα Ι 604 u. s. ἐς πόλ.
πόλεμόνδε βάλε στῆθος παρὰ μαζόν Θ 313 Ο 577
πόλεμόνδε (-λέμοιο Ν 310) καρηκομόωντας Ἀχαιούς Β 443 Τ 69
πόλεμόνδε μελαινάων ἀπὸ (ἐπὶ) νηῶν Ρ 383 φ 39
πόλεμος (-μον) δ᾽ ἁλίαστος (-στον) Β 797 Υ 31
πόλεμος δ᾽ ἄνδρεσσι μελήσει Ζ 492 Υ 137
πόλεμός τε δ. s. πολέμοιο δ.
πολέμου δ᾽ οὐ γίγνετ᾽ ἐρωή Π 302 Ρ 761
πολέμου (-μῳ) καὶ δηϊοτῆτος (-τι) Ε 348 Π 91
πολέος πεδίοιο Λ 244 Ε 597 Ψ 475. 521
πολέσιν μετὰ Μυρμιδόνεσσιν Π 240 Ψ 60 λ 495
πολέων δ᾽ ὑπὸ ϑυμὸν ἔλοιτο Ε 691 Π 655
πολιὴν ἅλα Ο 190 (δ 580 ι 104. 80. 472. 564 μ 147. 80)
πολιῆς ἁλὸς Α 359 Ν 352 Ο 619 Τ 267 β 261 δ 405 ψ 236
πολιῆς ἐπὶ ϑινὶ ϑαλάσσης Λ 248 λ 75
πόλιν ἐξαλαπάξαι (-ξας Ξ 251 δ 176) Λ 40 γ 85
πόλιν (-λις) εὐρυάγυιαν (-α χ 230) Ξ 88 δ 246 (Β 12. 29. 66)
πόλιν ἡγήσαιτο ζ 114 u. s. πτόλιν ἡ.
πόλιν Ἠετίωνος Α 366 Ι 188
πόλιν ϑείοιο Ξ 230 Τ 296
πόλιν Τροίην Α 129 λ 510
πολιόν τε κάρη πολιόν τε γένειον Χ 74 Ω 516
πόλιος (-λις) αἰπεῖα κολώνη Β 811 Λ 711
πόλιος πεδίονδε Φ 563 Χ 456
πόλις ἀμφικαλύψῃ ϑ 511 u. s. ὄρος πόλει ἀμφ.
πόλις καὶ νῆες Ἀχαιῶν Ν 14 Υ 60
πόλις μερ. s. πόλεις μ.

πόλις Πριάμοιο ἄνακτος Λ 18 (B 373 Λ 290)
πόλλ᾽ ἀγόρευον (-ρεῦον, -ρεύεις, -οι) Θ 505 λ 83 σ 329 ω 174
πόλλ᾽ ἀεκαζομένη (-νους) Z 458 ν 277
πόλλ᾽ ἀνθρώπων Z 351 I 460
πόλλ᾽ ἀποτίσας (-νειν) I 634 β 132
πόλλ᾽ ἐμόγησα (-σεν) Λ 162 ω 207 u. s. f.
πόλλ᾽ ἔπαθες (-θον) καὶ πόλλ᾽ ἐμόγησα(ς) Ψ 607 (I 492 ε 223 ϑ 155)
πόλλ᾽ ἐπέτελλε(ν) I 179 γ 267 (Δ 229 Z 207 Φ 230)
πόλλ᾽ ἐπέτελλον Λ 782 (μ 268. 73)
πόλλ᾽ ὀλοφυρόμενοι (-νος) Ω 328 ν 221
πόλλ᾽, ὅσ᾽ ἂν οὐδέποτε Τροίης ἐξήρατ᾽ Ὀδυσσεὺς, | εἴπερ ἀπήμων ἦλθε, λαχὼν ἀπὸ ληΐδος αἶσαν ε 39 f. ν 137 f.
πολλὰ βροτῶν ἐπὶ ἄστε᾽ ἀλώμενος ο 492 τ 170
πολλὰ δ᾽ Ἀθήνῃ | εὔχετ᾽ γ 393 f. 445 f.
πολλὰ δ᾽ ἀλήϑην (-ϑεὶς) ξ 120 π 205
πολλὰ δ᾽ ἔδωκεν (-κας Ω 685) Λ 243 Φ 42 η 264
πολλὰ δ᾽ ὀπ. s. πολλὸν ὀπ.
πολλὰ δὲ ἴφια μῆλ᾽ μ 263 u. s. f.
πολλὰ δὲ ἴφια μῆλα καὶ εἰλίποδας ἕλικας βοῦς I 466 Ψ 166
πολλὰ δὲ καὶ I 568 Ψ 196 ϑ 279 u. f.
πολλὰ δὲ καὶ μεσσηγὺ, πάρος χρόα λευκὸν ἐπαυρεῖν, | ἐν γαίῃ ἵσταντο, λιλαιόμενα χροὸς ἆσαι. Λ 573 f. O 316 f.
πολλὰ δέ οἱ κῆρ η 82 ψ 84
πολλὰ δέ σ᾽ ἀμφὶς ω 45. 65
πολλὰ δὲ τείχεα καλὰ P 760 Φ 301
πολλὰ ϑοάων Ξ 410 O 685
πολλὰ καὶ ἐσϑλὰ β 312 δ 96 μ 347 (I 330 Ω 381)
πολλὰ κελεύων E 528 P 356
πολλὰ λισσομένη (-μενος, -νω) E 358 Φ 368 X 91
πολλὰ μάλ᾽, ὅσσα T 265 λ 280 (α 278. 92 β 197. 223)
πολλὰ μάλ᾽ οὐκ (οὐδ᾽) Σ 434 Y 247
πολλὰ μογήσας B 690 (β 343 γ 232 ε 449 ζ 175 η 147 ο 489 τ 483 φ 207 ψ 101. 69. 383)
πολλὰ παϑόντα η 224 ν 131
πολλὰ παϑὼν (-ϑῆ) καὶ πόλλ᾽ ἐπαληϑεὶς (-ϑῇ ο 401) δ 81 ο 176
πολλὰ πέπονϑας (-ϑα) ν 6 ρ 284
πολλὰ πέποσϑε κ 465 (Γ 99 ψ 53)
πολλά τε καὶ χαρίεντα Θ 204 I 599
πολλαὶ ἐν ἀμφ. s. πολλοὶ ἐν ἀ.
πολλάκι γὰρ Λ 396 K 121 N 666 P 408
πολλὰς δὲ Λ 494 Π 390 Y 326 u. f.
πολλὰς δὲ καὶ ἄλλας Φ 88 u. s. πολλοὶ δὲ κ.
πολλέων ἐκ πολίων B 131 I 544
πολλὴν ἐπὶ γαῖαν β 364 ξ 380 τ 284
πολλὴν ἠέρα (-ρ᾽) η 15. 140
πολλῇσι δὲ Z 241 Λ 681
πολλοὶ Ἀχαιῶν Ω 737 (B 161. 77)
πολλοὶ γὰρ B 803 Δ 543 E 383 H 328 Π 448
πολλοὶ (-λοὺς) γὰρ (-λοὺς δὲ δ 257) Τρώων Λ 543 M 226
πολλοὶ (-λὰς) γὰρ δὴ E 383 τ 341
πολλοὶ δ᾽ ἀμφ᾽ αὐτὸν ἑταῖροι B 417 Θ 537 T 5 λ 520
πολλοὶ δ᾽ οὐτάζοντο (-μενοι) M 427 λ 40
πολλοὶ (-λὸν) δὲ Λ 179. 307 u. f.
πολλοὶ δὲ καὶ ἄλλοι α 355 ξ 200
πολλοὶ (-λαὶ) ἐν ἀμφιάλῳ Ἰϑάκῃ, νέοι (-αι) ἠδὲ παλαιοὶ (-αἰ) α 395 β 293
πολλοὶ μὲν Ψ 30 u. f.
πολλοὶ μὲν γὰρ Z 227 δ 495
πολλοί τε καὶ ἐσϑλοὶ E 624 N 709 ϑ 110
πολλοῖσι (-σίν τε) καὶ ἰφϑίμοισιν ἀνάσσων (-νασσες) τ 110 ω 26
πολλὸν ἀμείνων Z 479 Λ 787 (H 114 Π 709 Φ 107 β 180)
πολλὸν ἀποπλαγχϑεὶς (ἀπεπλάγχϑης) N 592 ο 382 ἐκ βελέων Σαρπηδόνα, καί μιν ἔπειτα (δῖον ἀείρας) |
πολλὸν ἀποπρὸ φέρων λοῦσον (-σεν) ποταμοῖο ῥοῇσιν | χρῖσόν (-σέν) τ᾽ ἀμβροσίῃ, περὶ δ᾽ ἄμβροτα εἵματα ἕσσον (-σεν)· | πέμπε δέ μιν πομπῆσιν ἅμα κραιπνοῖσι φέρεσθαι, | Ὕπνῳ καὶ Θανάτῳ διδυμάοσιν, οἵ ῥά μιν ὦκα | ϑήσουσ᾽ (κάτϑεσαν) ἐν Λυκίης εὐρείης πίονι δήμῳ Π 668—73. 78—83
πολλὸν ἄριστος Λ 91 ο 521
πολλὸν γάρ ῥ᾽ (γὰρ) ἀπάνευϑε Ξ 30 P 403
πολλὸν ἐνίκα Σ 252 γ 121
πολλὸν, ἐπεὶ T 219 Ψ 743
πολλὸν ἐπὶ χρόνον μ 407 ο 494
πολλὸν (-λὰ δ᾽) ὀπίσσω Π 710 ξ 232
πολλὸς γάρ H 156 u. s. πολλὸν γ.
πολλοὺς γὰρ M 226 φ 153
πολλοὺς δ᾽ ἄνδρας ἔπεφνεν (-φνες) ἐν αἰνῇ δηϊοτῆτι Λ 516 X 229
πολλοὺς δὲ Τρ. s. πολλοὶ γὰρ Τρ. δὲ νεκρούς |
πολλοὺς, οἵ ῥα κατ᾽ αὐτὸν (-τόϑ᾽) ἅλις ἔσαν, οὓς κτάν᾽ Ἀχιλλεύς Φ 235 f. 343 f.
πολλῶν ἀνδρῶν ὑπὸ γούνατ᾽ ἔλυσεν ξ 69. 236
πολλῶν κατὰ οἶκον ἐόντων δ 717 (τ 195 ω 272)
πολλῶν | λαῶν ἐσσὶ (-στὶν) I 97 f. 116 f.
πολλῶν τε καὶ ἐσϑλῶν X 44 (E 176 Π 425)
πολὺ κέρδιον εἴη P 417 X 108 (H 28 λ 358 υ 316. 81)
πολὺ κέρδιον ἦεν Γ 41 (E 201 X 103 ι 228)
πολὺ φίλτατε (-τάτη ϑ 284) Ω 748. 62
πολὺ φίλτατος X 233 (E 378 Z 91. 272 P 411. 655 π 445)
πολὺ χείρονες φ 325 u. f.
πολὺ χείρονες ἦσαν Ψ 572. 77
πολυαῖκος πολέμοιο Λ 165 Y 328 λ 314
πολύαιν᾽ Ὀδυσεῦ, μέγα κῦδος Ἀχαιῶν μ 184 (I 673 K 544)
Πολύβοιο (-βός τε) δαΐφρονος (-φρων) ο 519 χ 243
πολύδακρυν Ἄρηα Γ 132 (Θ 516 T 318)
πολύδακρυν Ἀχαιῶν Γ 165 X 487
πολυκλῆῖσι πέσωμεν (-σιν) N 742 O 63
πολυκλύστῳ ἐνὶ πόντῳ δ 354 ζ 204 τ 277
πολύμητις Ὀδυσσεὺς Λ 440 Γ 200 Δ 329 K 148 χ 1 (Λ 311 K 488 β 173 σ 51. 312 φ 274. 404 u. s. προσέφη πολύμητις Ὀδ.)
πολυμήχαν᾽ Ὀδυσσεῦ ω 192 u. s. Διογενὲς Λαερτ.
πολυμνήστη(ν) βασίλεια (-αν) δ 770 ψ 149
πολὺν καϑ᾽ ὅμιλον ὀπάζων E 334 P 462
πολὺν χρόνον ἀμφὶς π 267 ω 218
πολὺν χρόνον ἐνϑάδ᾽ (-δε ο 545) B 343 u. f.
πολὺν χρόνον ἐνϑάδ᾽ ἔρυκε (-ρύξω) δ 594 ο 68
πολὺν χρόνον; οὐδέ λ 161 φ 70
πολυπίδακος Ἴδης Ξ 157. 307 Y 59. 218 Ψ 117
πολὺς (δ᾽) ἀνακηκίει (-εκήκιεν) ἱδρώς N 705 Ψ 507
πολύτλας δῖος Ὀδυσσεὺς Θ 97 η 1. 133. 39 ϑ 446 χ 191 ω 176. 232. 348. 537 (I 676 K 248 Ψ 729. 78 ε 171. 354. 486 ζ 1. 249 η 177. 329. 44 ϑ 199 ξ 148 ο 340 π 90. 186. 225. 58. 66 ρ 280. 560 σ 90. 281 τ 102 φ 414 χ 261 ω 490 u. ff.)

πολύτλας δῖος Ὀδυσσεὺς, | αἶψα δὲ Τηλέμαχον ψ 111 f. ω 504 f.
πολύτλας δῖος Ὀδυσσεὺς, | χαίρων ᾗ γαίῃ ν 250 f. 353 f.
πολυφλοίσβοιο θαλάσσης Ν 798 Ψ 59 ν 85 (Α 34 Β 209 Ζ 347 Ι 182 ν 220)
πολύφρονος Ἡφαίστοιο Θ 297. 327
πολυχρύσοιο Μυκήνης γ 305 (Η 180 Α 46)
πολύχρυσος (-σον) πολύχαλκος (-κον) Κ 315 Σ 289
πομπὴ καὶ φίλα δῶρα, τά οἱ (μοι) Θ 545 ν 41
πομπὴν δ᾽ (τ᾽) ὀτρύνει (-νοιτε) καὶ Θ 30 λ 357
πομπήν. | δῶκέν οἱ (-κέ μοι) ε 233 f. κ 18 f.
πομπὴν (-πήν τ᾽) ὀτρύνετε (-νω) η 151 ι 518
πομπῆς καὶ ζ 290 u. s. πομπὴ κ.
πόνον ηδ᾽ (οὐκ) ἀτέλεστον Δ 26. 57
πόνον τ᾽ ἐχέμεν καὶ ὀϊζὺν Ν 2 Θ 529
πόντον ἐδύσετο (-βήσετο Ξ 229) κυμαίνοντα ε 352 (δ 425. 570 λ 253)
πόντον ἐπ᾽ ἀτρύγετον ε 140 η 79 ν 419 (ε 84. 158 u. f.)
πόντον ἐπ᾽ ἀτρύγετον κακὰ β 370 ρ 289
πόντον ἐπ᾽ ἰχθυόεντα (-εντ᾽ ι 83) Τ 378 u. f. ἀναρπάξασα θύελλα |
πόντον ἐπ᾽ ἰχθυόεντα φέρεν μεγάλα (-ρῃ βαρέα ε 419 f.) στενάχοντα δ 515 f. ψ 316 f.
πόντον ἐπιπλώσας (-ων) Γ 47 ε 284
πόντον (-τον·) ὀρώρει ω 48 (ε 294 ι 69 μ 315)
ποντοπόρος νηῦς μ 69 ν 95. 161 ξ 339
πόντος ὑπ᾽ αὐτῆς Η 64 (μ 406 ξ 304)
πόντῳ | ῥαῖσαι (ῥαίσῃ) ν 151 ψ 235
πόντῳ. | τὸν δ᾽ ἄρ᾽ ε 318 f. τ 277 f.
πόρε Φοῖβος Ἀπόλλων; Ο 441 (Α 72 Δ 353)
πόρε Χείρων Δ 219 (Π 143 Τ 390)
πόρεν (-ροι) ἀγλαὰ δῶρα ι 201 τ 413
πορφύρεον δ᾽ ἄρα κῦμα Φ 326 λ 243
πορφύρεον μέγα ν 85 u. f.
πορφύρεον μέγα φᾶρος Θ 221 Θ 84
πορὼν ἀπερείσια ἔδνα Π 178 τ 529
Ποσείδαον γαιήοχε Θ 350 (γ 55 ι 528)
Ποσείδαον (-δάων) καὶ Ἀθήνη Υ 115 Φ 284
Ποσειδάων ἐδάμασσεν Ν 434 (λ 399. 406 ω 109)
Ποσειδάων ἐνοσίχθων Ν 34. 65. 554 Ο 41 Υ 63. 291. 330 α 74 ε 339 η 56. 271 ι 283 λ 252 (Η 445 Ν 231 Ο 205 Υ 132. 318 Φ 287 Θ 354 ν 146. 59 u. f.)
Ποσειδάων ἐνοσίχθων, | δεινὸν Ξ 384 f. ε 366 f.
Ποσειδάων καὶ Ἀπόλλων Μ 17. 34
Ποσειδάωνι (-να, -νος) ἄνακτι (-κτα Ο 8, -κτος Υ 67) Ο 57. 158 γ 43. 54 ι 412. 526 ν 185 (λ 130 ψ 277)
Ποσειδάωνι μιγεῖσα (-γῆναι) α 73 λ 306
ποσὶ κραιπνοῖσι Φ 247 u. ff.
ποσὶ κραιπνοῖσι μετασπὼν Ρ 190 ξ 33
ποσὶ κραιπνοῖσι πεποιθώς Ζ 505 Χ 138
ποσὶν οὖδας ἱκέσθαι (-κοιτο) Θ 376 χ 467
ποσὶν ταχέεσσι διώκων (-κεις, -κει) Θ 339 Χ 8 (173. 230)
πόσιν ἐνδον ἐόντα ψ 71 (τ 477 ψ 2)
πόσις Ἥρης Κ 5 (Η 411 Κ 329 Ν 154 Π 88 Θ 465 ο 112. 80)
ποσσὶ δ᾽ ὑπὸ λιπαροῖσι ν 225 u. f.
ποσσὶ δ᾽ ὑπὸ λιπαροῖσιν ἐδήσατο καλὰ πέδιλα Ξ 186 (β 4 δ 309 υ 126 u. f.)

ποσσὶ δ᾽ ὑπὸ λιπαροῖσιν ἐδήσατο καλὰ πέδιλα | ἀμφὶ δ᾽ Β 44 f. u. f.
ἔνδυνε περὶ στήθεσσι χιτῶνα, |
ποσσὶ δ᾽ ὑπὸ λιπαροῖσιν ἐδήσατο καλὰ πέδιλα, | ἀμφὶ δ᾽ Κ 21—23. 131—33
ποσσὶ κραιπνοῖσι Ψ 749 u. s. ποσὶ κρ.
ποταμοὶ πλήθουσι ῥέοντες Π 389 τ 207
ποταμοῖο παρ᾽ ὄχθας Δ 487 Σ 533
ποταμοῖο ῥέεθρα Ξ 245 ζ 317
ποταμοῖο ῥοῇσιν ζ 216 (Π 669. 79)
ποταμὸν πάρα Ο 691 ζ 89
ποταμὸς βαθυδίνης Φ 143 (Υ 73 Φ 212. 28. 329)
ποταμῶν (-μὸν) ἁλιμυρηέντων (-εντα) Φ 190 ε 460
ποτε τέκτων τ 56 (ρ 340 φ 43)
ποτὶ γαίῃ Δ 112 Θ 190 ι 289
ποτὶ δὲ σκῆπτρον βάλε γαίῃ Α 245 β 80
ποτὶ ζόφον ἠερόεντα Μ 240 ν 241
ποτὶ Ἴλιον ἀπονεοίμην Φ 561 u. s. προτὶ Ἴλ.
ποτὶ πέτρῃ (-τρας) ε 415 μ 71
ποτὶ χαλκοβατὲς δῶ Θ 321 ν 4 (Α 426 Ξ 173 Φ 438. 505)
ποτιδέγμενοι ἤματα πάντα β 205 φ 156
ποτιδέγμενον (-μένω) αἰεί Τ 336 χ 380
ποτιδέγμενος (-νοι) ἰσχαναάσθω (-νόωνται) Τ 234 η 161
ποτιδέγμενος (-νοι) ὁρμὴν Κ 123 β 403
πότμον ἐπέσπον λ 372 (197. 389 χ 317. 416 ω 22)
πότμον ἐπίσπῃς (-σποι β 250) Ζ 412 Χ 39
πότμον ἐφέψεις (-ψειν) Φ 588 ω 471
πότνα θεὰ ν 391 υ 61
πότνια Ἥρη Θ 218 Ν 826 Ο 83. 100. 49 (Α 551. 68 Δ 50 Θ 198. 471 Ξ 159. 97. 222. 63. 300. 29 Ο 34. 49 Π 439 Σ 239. 357. 60 Τ 106 Υ 309 δ 513)
πότνια Κίρκη Θ 448 κ 394. 549 μ 36
πότνια μήτηρ (μῆτερ Ζ 264) Σ 70 Χ 352 Ψ 92 Ω 126 μ 134 σ 5 φ 115. 72 (Α 357 Ζ 413. 29. 71 Ι 561. 84 Λ 452. 795 Ν 430 Π 37. 51 Σ 35 Τ 291 Χ 239. 341 Ω 710 ζ 30. 154 λ 180. 215. 546 ο 385. 461 τ 462 ω 333)
πού δέ νύ οἱ γενεὴ καὶ πατρὶς ἄρουρα α 407 υ 193
που σοὶ τόγ᾽ (τάγ᾽) ἔδωκεν (-κε) Α 178 ζ 190
Πουλυδάμα, σὺ μὲν Ν 751 (Μ 231 Σ 285)
Πουλυδάμας θρασὺν Ἕκτορα εἶπε παραστάς | Ἕκτορ Ν 725 f. (Μ 60 f. 210 f.)
Πουλυδάμας, καὶ Ο 454. 521
πουλὺν ἐφ᾽ ὑγρὴν Κ 27 δ 709
πουλὺν (-λὺς) ὄμιλον (-λος Θ 109) Κ 517 ρ 67
πρηνέες (-νὴς Ζ 43) ἐν κονίῃσι(ν) Β 418 Δ 544
πρηνὴς ἐπὶ γαίῃ | κάππεσ᾽ (-σεν) Π 310 f. 413 f.
πρηνὴς ἐπὶ νεκρῷ Π 579 Ρ 300
πρῆξαι δ᾽ ἔμπης οὔτι δυνήσεαι (-ται) Α 562 β 192
Πριαμίδη, ἵνα νῆας (νηυσὶ) Ξ 365 Ο 597
Πριαμίδης μὲν ἔπειτα Η 258 Ν 586
Πριαμίδης, πρόσθεν δ᾽ ἔχεν ἀσπίδα παντὸς εἴσην Ν 157. 803
Πριάμοιο ἄνακτος Ζ 451 Μ 11 (Β 373 Δ 18. 290 Η 296 Ρ 160 Φ 309 γ 107)
Πριάμοιό γε (τε) παίδων (παῖδες, -δας) Φ 105 (Α 255 Γ 288 Δ 31. 35)
Πριάμοιο, διοτρεφέος βασιλῆος Ε 464 Ω 803
Πριάμοιο θυγατρῶν εἶδος ἀρίστην Γ 124 Ν 365

Πριάμοιο θύρῃσιν B 788 H 346
Πριάμοιο μάχονται (-το) Π 448 ε 106
Πρίαμος μέγας H 427 Ω 477
Πριάμοιο παῖς Θ 377 (Γ 314 E 704 Σ 154)
Πριάμοιο πόλιν A 19 Σ 288 X 165 u. f.
Πριάμοιο πόλιν διεπέρσαμεν αἰπὴν λ 533 (γ 130 ν 316)
Πριάμοιο τέκεσσιν E 535 X 453
Πρίαμος (-μον) *θεοειδής* (-δέα Ω 483) 299 (217. 372. 86. 405. 552. 634. 59)
Πρίαμος μετὰ μῦθον ἔειπεν Γ 303 Ω 777
Πρίαμος (-μον) *Πριάμοιό τε παῖδες* (-δας A 35) A 255 Γ 288 Δ 31
Πριάμου πόλιν B 37 χ 230
Πριάμῳ καὶ Τρωσὶ B 304 (160. 76 Δ 173)
Πριάμῳ μεγαλήτορι Z 283 Ω 117. 45
πρίατο κτεάτεσσιν ἑοῖσιν ξ 115. 452 (α 430 ο 483)
πρίν γ' αὐτὴν (-τόν ρ 9) Σ 190 β 128
πρίν γ' ἔτι σῆς Z 465 ν 336
πρίν γ' ὅτε δή I 488. 588 M 437 δ 180 ψ 43
πρίν γε τὸν ἐς α 210 δ 255
πρὶν δ' οὔτι νεμεσσητὸν κεχολῶσθαι I 523 χ 59
πρὶν ἐλθεῖν ρ 105 σ 401 u. f.
πρὶν ἐλθεῖν υἷας Ἀχαιῶν N 172 (I 403 X 156)
πρὶν μὲν γὰρ Σ 288 T 328 Φ 100 λ 484 ξ 229
πρὶν πᾶσαν μνηστῆρας ὑπερβασίην ἀποτῖσαι ν 193 χ 64
πρὶν πατρίδα γαῖαν ἱκέσθαι ε 207. 301 (δ 823 ν 426 ο 30)
πριστοῦ (νεοπρίστου Θ 404) *ἐλέφαντος* σ 196 τ 564
πρὸ πυλάων E 789 Z 80 K 126 Ω 714
προβέβηκας ἁπάντων Z 125 Ψ 890
προγενέστερος ἦεν B 555 (η 156 λ 343)
προέηκε καλέσσαι ψ 44. 51
προέηκε τεῖν τάδε μυθήσασθαι A 201 δ 829
προέηκεν ἀῆναι γ 183 κ 25
προΐει δολιχόσκιον ἔγχος E 15 (Γ 346. 55 E 280 H 244. 49 Λ 349 P 516 Y 273 X 273. 89 ω 519. 22)
προΐει χαλκ. s. *ἶει χαλκ.*
προκαλίζετο (-λέσσατο H 285) *πάντας ἀρίστους* Γ 19 H 150
promάχοις (-χων), *σιὺ εἴκελος ἀλκὴν* Λ 253 P 281
promάχοισι μιγέντα Λ 354 σ 379
promάχοισιν ἐμίχθη Θ 99 (E 134 N 642 O 457)
πρόπαν ἦμαρ ἐς ἠέλιον καταδύντα T 162 Ω 713 (A 601 ι 161. 556 κ 183. 476 μ 29 τ 424)
προπάροιθ' Ὀδυσῆος ω 416. 47
προπάροιθε θυράων α 107 π 344 ρ 297 u. f.
προπάροιθε θυράων (*πυλάων M* 131) *ὑψηλάων* γ 407 σ 32
προπάροιθε νεῶν ὀρθοκραιράων Σ 3 T 344
προπάροιθε πυλάων Z 307 M 131 X 6. 35
προπάροιθεν ἔπος τ' ἔφατ' ἔκ τ' ὀνόμαζεν Ξ 297 Ω 286
πρὸς ἀλλήλους ἀγόρευον κ 34 u. s. *Ὣς οἱ μὲν τοιαῦτα πρ.*
πρὸς ἀλλήλους ἐνέποντες (-τε) Λ 643 ψ 301
πρὸς ἀλλήλους ἔπεα πτερόεντ' ἀγόρευον Γ 155 Ω 142 ν 165
πρὸς δ' ἔτι καὶ τόδε μεῖζον ἐνὶ φρεσὶ υ 41 (π 291 τ 10)
πρὸς δῶμα Διὸς E 907 (398 Ξ 224)
πρὸς δῶμα νεοίμην (-εσθαι) Ξ 335 Y 6
πρὸς δώματ' Ὀδυσσῆος θείοιο β 394 δ 799 ο 313 ρ 230
πρὸς δώματα καλὰ, | (*οἱ δ'*) γ 387 Θ 41 ο 454 f. ω 361 f.

πρὸς δώματα πατρὸς δ 657 ο 459 τ 458
πρὸς ἐνώπια παμφανόωντα N 261 χ 121 (Θ 435 δ 42)
πρὸς ἠῶ τ' ἠέλιόν τε M 239 ι 26 ν 240
πρὸς κίονα μακρὴν ψ 90 (α 127 ρ 29)
πρὸς μῦθον ἔειπεν Λ 440 Ξ 189 Ω 485 (B 59. 156 E 632 Θ 280. 426 K 140 Λ 429 N 306 O 13 Ψ 68. 235 Ω 682 δ 803 ζ 21 ξ 492 ο 45 π 460 ρ 74. 414. 95 σ 169 τ 96 υ 32. 261 ψ 4. 165 u. f.)
πρὸς μῦθον ἔειπεν | *Ἕκτορ* Z 381 f. (H 46 f. Λ 522 f.)
πρὸς Ὄλυμπον ἴσαν θεοὶ αἰὲν ἐόντες Λ 494 Φ 518
πρὸς πέτρῃσι ε 434 ι 284
πρὸς πόλιν, ἦπερ οἱ ἄλλοι (*Ἀχαιοὶ*) *ἀτυζόμενοι φοβέοντο* Z 41 Φ 4
πρὸς Τρώων Z 525 u. f.
πρὸς Τρώων· τῶν Λ 160 Z 57
προσέειπε βοὴν ἀγαθὸς Μενέλαος K 36 P 560
προσέειπε γέρων Πρίαμος θεοειδής Ω 217. 634
προσέειπε διάκτορος Ἀργειφόντης Φ 497 (Ω 378. 89. 410. 32 ε 145)
προσέειπε θεὰ γλαυκῶπις Ἀθήνη | *Τηλέμαχ'* γ 13 f. u. s. *Τὸν δ' αὖτε πρ.*
προσέειπε κασιγνήτην ἄλοχόν τε Π 432 Σ 356
προσέειπε Λυκάονος ἀγλαὸς υἱός E 276 (179. 229)
προσέειπε μέγας κορυθαίολος Ἕκτωρ X 249 (Z 440 H 233. 87 X 232)
προσέειπε Μενοιτίου ἄλκιμος υἱός Λ 605. 837
προσέειπε ποδάρκης δῖος Ἀχιλλεύς Ω 668 (Y 177 Φ 149)
προσέειπε συβώτην ρ 5. 263. 342
προσέειπε φίλην τροφὸν Εὐρύκλειαν χ 480 u. s. *Τὴν δ' αὖτε πρ.*
προσέειπεν Ἀλέξανδρος θεοειδής Z 517 (Γ 58 Z 332 N 774)
προσέειπεν ἄναξ, Διὸς υἱὸς, Ἀπόλλων H 23 ϑ 334 (H 37 Y 103)
προσέειπεν | *Ζεῦ πάτερ* E 756 f. ω 350 f.
προσέειπεν | *Τηλέμαχ'* φ 423 f. (β 84 f. ρ 405 f.)
προσέφη γλαυκῶπις Ἀθήνη β 399 ζ 24 ω 516 (B 172 ο 9 ω 541)
προσέφη ἑκάεργος Ἀπόλλων E 439 Φ 478 u. f.
προσέφη ἑκάεργος Ἀπόλλων· | *Ἕκτορ* O 243 f. P 585 f.
προσέφη κλυτὸν (-τὸς) *ἐννοσίγαιον* (-ος) O 173. 84
προσέφη κορυθαίολος Ἕκτωρ Z 520 Y 430 X 355 (E 689 Z 342 M 230 O 246 P 169 Σ 284 X 337)
προσέφη κρατερὸς Διομήδης Δ 401 (411 E 251. 86. 814 K 369. 446 Λ 316. 61. 84)
προσέφη κρατερὸς Πολύφημος ι 407. 46
προσέφη κρείων Ἀγαμέμνων Δ 356 H 405 Ξ 41 u. s. *Τὸν δ' ἀπαμειβόμενος πρ.*
προσέφη κρείων ἐνοσίχθων Θ 208 N 215 Φ 435
προσέφη λευκώλενος Ἥρη Θ 484 Ω 55
προσέφη μένος Ἀλκινόοιο ϑ 423 (η 178 ν 49)
προσέφη νεφεληγερέτα Ζεύς Α 511 E 888 (Λ 517 E 764 H 454 Θ 38. 469 Ξ 312. 41 O 220 Π 666 Y 19 X 182 Ω 64 α 63 ε 21 μ 384 ν 139. 53 ω 477 u. f.)
προσέφη νεφεληγερέτα Ζεύς | *δαιμονίη* Λ 560 f. Δ 30 f.
προσέφη ξανθὸς Μενέλαος Δ 183 δ 59 ο 110 (P 18 δ 30. 147. 68. 203. 65. 332 u. f.)

προσέφη ξανθὸς Μενέλαος | Ἀντίλοχ' *P* 684 f. *Ψ* 438 f.
προσέφη πόδας ὠκὺς Ἀχιλλεύς *I* 196 *Ω* 649 (*Λ* 84. 215. 364 *I* 307. 606. 43 *Λ* 607 *Σ* 78. 97. 187 *T* 145. 98. 419 *Φ* 222 *X* 14. 260. 344 *Ψ* 93 *Ω* 138. 559 u. f.)
προσέφη πόδας ὠκὺς Ἀχιλλεύς | ὦμοι *Λ* 148 f. *Π* 48 f.
προσέφη πολύμητις Ὀδυσσεύς *Θ* 474. 86 *Ξ* 439 *υ* 183 (*Λ* 349 *K* 400 *Ξ* 82 *Θ* 165 *σ* 14. 337 *χ* 34. 320 u. ff. u. s. *Τὸν δ' ἀπαμειβόμενος προσέφη π. Ὀ.*)
προσέφη πολύμητις Ὀδυσσεύς | δαιμονίη τί *τ* 70 f. *ψ* 263 f.
προσέφη πολύμητις Ὀδυσσεύς | Εὐρύμαχ' *σ* 365 f. *χ* 60 f.
προσέφη πολύμητις Ὀδυσσεύς | Θάρσει *χ* 371 f. (*K* 382 f. *ω* 356 f.)
προσέφη πολύμητις Ὀδυσσεύς | Τηλέμαχ' *π* 201 f. *χ* 390 f.
προσέφη πολύμητις Ὀδυσσεύς | Ὦ γύναι *ψ* 247 f. (*τ* 106 f. 64 f. 220 f. 61 f. 335 f. 554 f. 82 f.)
προσέφη πολύμητις Ὀδυσσεύς | ὦ πόποι *ρ* 453 f. (*ν* 382 f. *ο* 380 f.)
προσέφη ποταμὸς βαθυδίνης *Φ* 212. 28
προσέφη τροφὸν Εὐρύκλειαν *χ* 394 (*τ* 15 *φ* 380)
προσέφης, Εὔμαιε συβῶτα *ο* 325 *χ* 194 u. s. *Τὸν* (*Τὴν*) *δ' ἀπαμειβόμενος πρ.*
προσέφης, Πατρόκλειε ἱππεῦ *Π* 20. 744. 843
προσεφώνεε δῖ' Ἀφροδίτη *Γ* 389. 413
προσεφώνεε δῖος (-ον) ὑφορβός (-βόν) *ξ* 401 *π* 56
προσεφώνεε φαίδιμος υἱός | (Ὦ) *Φ* 152 *π* 308 f. *ω* 243 f.
προσεφώνεεν ἐγγὺς ἐόντα *I* 201 *Λ* 464 *P* 484 *χ* 355 (*Λ* 346 *χ* 163)
προσηύδα | Ἕκτορ, νῦν *H* 225 f. (*Π* 537 f. *P* 74 f.)
προσηύδα | Ζεῦ πάτερ *E* 871 f. *T* 120 f.
προσηύδα | Κεῖνον (-νος) μὲν *P* 707 f. *ω* 320 f.
προσηύδα μειλιχίοισιν *Δ* 256 *Z* 343 *υ* 165 *φ* 192
προσηύδα Πηνελόπειαν (-α) *σ* 244 (*δ* 680 *ρ* 575)
προσηύδα φαίδιμος υἱός *Z* 144 *Φ* 97
προσηύδα Φοῖβος Ἀπόλλων *E* 454 *X* 7
προσηύδα | Ὦ πόποι *O* 466 f. (*E* 713 f. *Θ* 351 f. *Φ* 419 f.)
προσηύδων (-δα) κερτομίοισιν *ι* 474 *υ* 177
πρόσθ' ἄλλων *B* 359 *Δ* 304
πρόσθε δέ οἱ *E* 315 *ε* 452 u. f.
πρόσθε δέ οἱ δόρυ τ' ἔσχε καὶ ἀσπίδα πάντοσ' ἐΐσην, | τὸν κτάμεναι μεμαὼς ὅστις τοῦγ' ἀντίος ἔλθοι *E* 300 f. *P* 7 f.
πρόσθεν ἔθεν φεύγοντα *E* 80 u. f.
πρόσθεν ἔθεν φεύγοντα, μετάφρενον οὔτασε δουρὶ *E* 56 *Y* 402
πρόσσω ἰεμένοιο (-νη, -μενοι) *N* 291 *O* 543 *Π* 382
πρότεροι ὑπὲρ ὅρκια δηλήσαντο (-σασθαι) *Δ* 236 (72 u. f.)
πρότεροι ὑπὲρ ὅρκια δηλήσασθαι (-σαντο). | Ὣς ἔφατ' *Δ* 67 f. 271 f.
πρότερος καὶ ἀρείων *Ψ* 588 (*B* 707 *τ* 184)
πρότερος πρὸς μῦθον ἔειπεν *E* 632 *N* 306 *π* 460 *ρ* 74
προτέρων (τ') ἀνθρώπων *Ψ* 790 (*E* 637 *Ψ* 332)
προτὶ ἄστυ δίεσθαι (-ηται) *M* 276 *O* 681
προτὶ ἄστυ μέγα *P* 160 *X* 21
προτὶ ἄστυ νεῶν ἄπο καὶ κλισιάων *Ξ* 146 *Π* 376 (*Λ* 803 *Π* 45)
προτὶ ἄστυ περικλυτὸν *δ* 9 *π* 170 *ω* 154
προτὶ γαίῃ *Y* 420 *X* 64 u. s. *ποτὶ γ.*

προτὶ Ἴλιον ἀπονέεσθαι (-οντο) *Ξ* 46 (*Γ* 313 *Ω* 330)
προτὶ (ποτὶ *Σ* 174) Ἴλιον ἠεμόεσσαν *Γ* 305 *N* 724 *Ψ* 64 (*Θ* 499 *M* 115)
προτὶ Ἴλιον ἱρὴν *H* 82 *N* 657 *P* 193 (*H* 413. 29)
προτὶ πέτρας *μ* 255 u. s. *ποτὶ π.*
προτιόσσεο μηδ' ἐρέεινε *η* 31 *ψ* 365
πρόφρονι θυμῷ *Ω* 140 *π* 257
πρόφρων ὑπέδεκτο (-ξο *ξ* 54) *I* 480 *β* 387 (*υ* 372 *ψ* 314)
πρυμνοῖο (-μνὸν δὲ) βραχίονος (-να) *N* 532 *Π* 323
πρῶϊ δ' ὑπηοῖοι σὺν τεύχεσι θωρηχθέντες *Σ* 277 u. f.
πρῶϊ δ' ὑπηοῖοι σὺν τεύχεσι θωρηχθέντες | νηυσὶν ἔπι γλαφυρῇσιν ἐγείρομεν ὀξὺν Ἄρηα *Θ* 530 f. *Σ* 303 f.
πρῶτ' ἐλθὼν (-θόντ') *Π* 811 *κ* 154
πρῶτα κορύσσεται, αὐτὰρ ἔπειτα *Δ* 424. 42
πρῶτα μὲν ἂρ (οὖν) λούσασθε (-σαντο) καὶ ἀμφιέσασθε (-σαντο) χιτῶνας *ψ* 131. 42
πρῶτα μὲν ὄτρυνον (ὤτρυνεν) Λυκίων ἡγήτορας ἄνδρας, | πάντη ἐποιχόμενος, Σαρπηδόνος ἀμφιμάχεσθαι· | αὐτὰρ ἔπειτα *Π* 495—97. 532—34
πρῶτα μὲν οὖν *χ* 448 *ψ* 142
Πρωτεσίλαος Ἀρήϊος *B* 698. 708
πρώτῃ ἐν ὑσμίνῃ *O* 340 *Y* 395
πρώτῃσι θύρῃσιν *X* 66 *α* 255 *χ* 250
πρώτοισι μάχεσθαι *I* 709 u. s. *μετὰ πρώτ.*
πρῶτον ἔπειτα (-τ' *K* 137) *β* 39 u. f.
πρῶτον, ἔπειτα δέ *Z* 260 *Π* 229 (*Λ* 176 *P* 64)
πρῶτον ἐπηπείλησ' (-σε) *Λ* 319 *ν* 127
πρῶτον μέν *Z* 179 *ξ* 528 *φ* 120 u. f.
πρῶτον μὲν κατὰ πυρκαϊὴν σβέσαν αἴθοπι οἴνῳ *Ψ* 250 u. s. f.
πρῶτον μὲν κατὰ πυρκαϊὴν σβέσατ' (-σαν) αἴθοπι οἴνῳ | πᾶσαν, ὁπόσσον ἐπέσχε πυρὸς μένος· αὐτὰρ ἔπειτα | ὀστέα *Ψ* 237—39 *Ω* 791—93
πρῶτον ὑπέσχετο (-ο) καὶ κατένευσεν (-σας) *δ* 6 *ν* 133
πρῶτον ὑπηνήτη, τοὔπερ χαριεστάτη ἥβη *Ω* 347 f. *κ* 278 f.
πρῶτος δ' ἐξερέεινεν (-νε) *I* 672 *K* 543
πρῶτος ἐγὼν (-γὼ) *Λ* 738 *φ* 231
πρώτῳ (-τῳ) γὰρ *Δ* 343 *E* 40
πρώτῳ ἐν ὁμίλῳ *P* 471 *Y* 173
πτολεμίζειν ἠδὲ μ. s. *πολεμίζειν ἠ. μ.*
πτολέμοιο (πολ. *Δ* 371) γεφύρας *Θ* 553 (378 *Λ* 160 *Y* 427)
πτόλεμόν (πόλ.) τε μάχην τε *N* 11 *Π* 251
πτολίεθρον ἕλωμεν *B* 228 *Δ* 239
πτολίεθρον, | οἵ τε *B* 538 f. 84 f.
πτόλιν αἰπύ τε τεῖχος *Z* 327 *Λ* 181 *ξ* 472
πτόλιν ἡγήσασθαι *X* 101 u. s. *πόλιν ἡ.*
πτόλιν· οὐδ' ἄρ' ἔτι δὴν *β* 397 *ρ* 72
πτολίπορθος Ὀδυσσεύς *B* 278 *K* 363 *Θ* 3 *π* 442 *χ* 283
πτύχας (-χὶ) Οὐλύμποιο *Λ* 77 *Y* 22
πτωχὸν (-χοὶ) ἀνηρὸν (-ροὶ), δαιτῶν ἀπολυμαντῆρα (-ρες); *ρ* 220. 377
πτωχῷ λευγαλέῳ ἐναλίγκιον ἠδὲ γέροντι *π* 273 u. f.
πτωχῷ λευγαλέῳ ἐναλίγκιον (-ος) ἠδὲ γέροντι | σκηπτόμενον (-νος)· τὰ δὲ λυγρὰ περὶ χροῒ εἵματα ἕστο *ρ* 202 f. 337 f. *ω* 157 f.
πύθεται ὄμβρῳ *α* 161 u. s. *καταπύθεται ὄ.*
πυθμέν' ἐλαίης *ψ* 204 (*ν* 122. 372)
πύκα θωρηκταων *M* 317 *O* 689. 739
πύκα ποιητοῖο *Σ* 608 *α* 436 *χ* 455 (*α* 333 *Θ* 458 *π* 415 *σ* 209 *φ* 64)

πυκινὰ φρεσὶ μήδε᾽ ἔχουσα (-χοντες) τ 353 (Ω 282. 674)
πυκινὸν δόμον Κ 267 η 81. 88 (Μ 301 ζ 134)
πυκινὸν ἔπος Η 375 Λ 788 Ω 75. 744
πυκινὸν λέχος ψ 179 u. s. στόρεσον πυκ.
πυκινὸν λόχον Λ 392 Ω 779 λ 525
πυκινῶς ἀκάχημαι (-ται) τ 95 ψ 360
πυκινῶς ἀκαχήμενον (-νος) Τ 312 υ 84
πυκινῶς ὑποθησόμεθ᾽ (-σομαι), αἴ κε πίθηαι Φ 293 α 279
πυκνὰ μάλα στενάχων (-χοντα) Σ 318 Φ 417
πυκνὰ ῥωγαλέην· ἐν δὲ στρόφος ἦεν ἀορτήρ. ν 437 f. (ρ 197 f. σ 108 f.)
πυκνῇσιν λιθάδεσσιν ξ 36 ψ 193
πυκνοὶ (-κνοὺς) καὶ θαμέες (-ας) μ 92 ξ 12
πυκνὸν καὶ Ξ 349 u. s. v. u. f.
πυκνοὺς (-κνὴν) καὶ μεγάλους (-λην) Μ 57 ξ 521
πυλάρταο κρατεροῖο Ν 415 λ 277
πύλας Ἄϊδαο περήσειν (-σω) Ε 646 Ψ 71
πύλας καὶ ἀπῶσαν (-σεν) ὀχῆας Φ 537 Ω 446
πύλας καὶ τείχεα μακρά Λ 34 Χ 507
πυλάων Δαρδανιάων Ε 789 Χ 194. 413
πυλάων | ἑστήκει (-κειν) Μ 445 f. Χ 35 f.
Πύλου αἰπὺ πτολίεθρον γ 485 ο 193
πῦρ αἴθηλον Β 455 Λ 155
πυργηδὸν σφέας αὐτοὺς ἀρτύναντες Μ 43 Ν 152
πύργος (-γον) Ἀχαιῶν Λ 334 Μ 333
πύργος | ὑψηλὸς ζ 262 f. u. s. f.
πύργῳ ἐφ᾽ (-γους Θ᾽) ὑψηλῷ (-λοὺς) Γ 384 (Η 338. 437)
πυρῆς ἐπιβάντ᾽ (-έβησ᾽) ἀλεγεινῆς Λ 99 Ι 546
πυρὶ κηλέῳ (-λείῳ Ο 744) Χ 512 (Θ 217. 35 Σ 346 Χ 374 Θ 435 ι 328)
πυρὶ νῆας ἐνιπρήσω (-πρῆσαι), κτείνω (κτεῖναι) δὲ καὶ αὐτούς Θ 182 Ξ 47
πυρὶ πολλῷ Φ 362 μ 237
πυρὸς αἰθομένοιο Θ 563 Κ 246 Π 81 υ 25 (Λ 596 Ν 673 Σ 1 Χ 150 τ 39)
πυρὸς αὐγῆς (-γῇ) Σ 610 (Ι 206 ζ 305 ψ 89)
πυρὸς δηΐοιο Β 415 Θ 181 Π 127 u. f.
πυρὸς δηΐοιο Θέρηται (-ρωνται) Ζ 331 Λ 667
πυρὸς ἴξετ᾽ (-κετ᾽) αὐτμή τ 20 (π 290 τ 9)
πυρῶν (-ροὶ, -ρούς) ἠ (καὶ) κριϑέων (-ϑαὶ, -ϑὰς) Λ 69 ι 110 τ 112
πώεα καλὰ Σ 528 (λ 402 μ 129 ω 112)
πῶμα, ϑοῶς δ᾽ ἐπὶ δεσμὸν ἴηλον (-λεν) Θ 443. 47
πῶς ἂν ἔπειτ᾽ Ι 437 u. ff.
πῶς (ὡς) ἂν ἔπειτ᾽ ἀπὸ σεῖο, φίλον τέκος Ι 437. 44
πῶς ἂν ἔπειτ᾽ Ὀδυσῆος ἐγὼ ϑείοιο λαϑοίμην, | οὗ (ὃς) πέρι (περὶ) μὲν Κ 243 f. α 65 f.
πῶς γάρ τοι (μοι) Λ 123 Κ 61
πῶς ἐϑέλεις Λ 26 Ω 203
πῶς ἔτλης Ω 519 λ 475
πῶς ἦλϑες ὑπὸ ζόφον ἠερόεντα λ 57. 155
πῶϋ μέγ᾽ οἰῶν Ο 323 μ 299

ῥα γέροντα | ἐνδυκέως κομέεσκεν ω 212. 390
ῥα συβώτης | αὐτὸς ξ 7 f. 449 f.
ῥάβδῳ ἐπεμάσσατ᾽ Ἀθήνη ν 429 π 172
ῥάβδῳ πεπληγυῖα κ 238. 319 π 456
ῥαϑάμιγγες ἔβαλλον Ψ 502 (Λ 536 Υ 501)

ῥέα διελεύσεσϑαι Ν 144 Υ 263
ῥέε δ᾽ αἵματι γαῖα μέλαινα Ο 715 Υ 494
ῥέε, δεῦε δὲ γαῖαν ι 290 (Ν 655 Φ 119)
ῥέεθρα | Ὠκεανοῦ (-νὸς) Ξ 245 f. λ 157 f.
ῥέεν (-ει) ἀγλαὸν ὕδωρ Β 307 ι 140
ῥέζεσκον Ἀχαιοὶ Θ 250 χ 46
ῥεῖ᾽ ἔγνων (-γνως) Ν 72 ρ 273
ῥεῖα δ᾽ ἀρίγνωτ᾽ ἐστὶ καὶ ζ 300 ρ 265
ῥεῖα δ᾽ (τ᾽) ἀρίγνωτος (-γνώτη ζ 108) Ο 490 δ 207
ῥεῖα Θεός γ᾽ ἐϑέλων καὶ Κ 556 γ 231
ῥεῖα κυβιστᾷ Π 745. 49
ῥεῖα, λαϑὼν Ι 477 ρ 305
ῥεῖα μάλ᾽, ὡς ὅτε τις Ο 362 Σ 600
ῥεῖα μάλ᾽ ὥστε ϑεὸς, ἐκάλυψε δ᾽ ἄρ᾽ ἠέρι πολλῇ Γ 381 Υ 444
ῥεῖα μετεισάμενος Ν 90 Ρ 285
ῥεῖα μετοχλίσσειε (-εν) Ω 567 ψ 188
ῥέξαι (-ξῃς) Θ᾽ ἱερὰς ἑκατόμβας γ 144 δ 478
ῥέξας ἱερὰ κάλ᾽ (-λὰ) δ 473 λ 130
ῥέξειε, καὶ δ 205. 649
ῥέξομεν ἱερὰ καλὰ η 191 u. s. ῥέξας ἰ.
ῥήγεα καλὰ, | πορφύρεα (-ρε᾽) κ 352 f. (Ω 644 f. δ 297 f. η 336 f.)
ῥηγμῖνι ϑαλάσσης Π 67 u. s. ἐπὶ ῥηγμ. u. παρὰ ῥηγμ.
ῥήγνυσκε (-γνυντο) φάλαγγας Η 141 Ν 718
ὅτε μὴ ϑεὸς αὐτὸς ἐπελϑὼν | ῥηϊδίως ἐϑέλων ϑείη π 197 f. ψ 185 f.
ῥηϊδίως ἐτάνυσσε φ 407 u. f.
ῥηϊδίως ἐτάνυσσε (δ᾽ ἐτ.) βιὸν, διὰ δ᾽ ἧκε σιδήρου φ 328 ω 177
προκαλίζετο, πάντα δ᾽ ἐνίκα | ῥηϊδίως· τοίη οἱ Λ 389 f. Ε 807 f.
ῥηξαμένῳ (-μενοι) ϑέσϑαι παρὰ νηυσὶ κέλευϑον Μ 411. 18
ῥῆξε δὲ ϑώρηκος γύαλον, διὰ δ᾽ ἔντερα χαλκὸς | ἦφυσ᾽· ὁ δ᾽ ἐν κονίῃσι πεσὼν ἔλε γαῖαν ἀγοστῷ Ν 507 f. Ρ 314 f.
ῥῆξε σάκος· χρυσὸς γὰρ ἐρύκακε, δῶρα ϑεοῖο Υ 268 Φ 165
ῥίγησεν δ᾽ (τ᾽) ἄρ᾽ ἔπειτα ἄναξ ἀνδρῶν Ἀγαμέμνων Δ 148 Λ 254
ῥίμφ᾽ ἔφερον ϑοὸν ἅρμα μετὰ Τρῶας καὶ Ἀχαιοὺς Λ 533 Ρ 458
ῥίμφα διώκοντες (-μένη) μ 182 ν 162
ῥίμφα ϑέων Κ 54 Θ 193
ῥίμφα πρήσσοντε κέλευϑον Ξ 282 Ψ 501
ῥινοῖσι βοῶν Μ 263 Ν 406 α 108
ῥίον Οὐλύμποιο Θ 25 (Ξ 225 Τ 114)
ῥίπτασκε ποτὶ νέφεα σκιόεντα Θ 374 λ 592
ῥῖψ᾽ ἐπιδινήσας Γ 378 Τ 268
ῥοδοδάκτυλος Ἠὼς Ι 707 ε 121 u. s. φάνη ῥοδοδ.
ῥόον (-ος Σ 402) Ὠκεανοῖο μ 1 (Π 151 λ 21)
ῥυπόω, κακὰ δὲ χροῒ εἵματα εἵμαι τ 72 ψ 115
ῥυτοῖσιν λάεσσι ζ 267 ξ 10
ῥωπήϊα πυκνὰ Ν 199 Ψ 122 ξ 473

σάκε᾽ ὤμοισι κλίναντες Χ 4 (Λ 593 Ν 488)
σάκεϊ (-ος) μεγάλῳ (-λοιο) Λ 572 Ψ 820
σάκος αἰόλον Η 222 Π 107
σάκος μέγα τε στιβαρόν τε Σ 478. 609 (Γ 335 Π 136 Τ 373)
σάκος ὤμῳ Ξ 376 Ο 474
σανίδας (-δες) πυκινῶς ἀραρυίας (-ρυῖαι) Φ 535 β 344
σανίδες δ᾽ ἔχον εὖ ἀραρυῖαι χ 128 ψ 42
Σαρπηδόνα δῖον Ο 67 Π 638. 78
Σαρπηδόνος ἔντε᾽ (-α) Π 663 Ρ 162

Σαρπηδὼν δ᾽ ἦρχεν (τ᾽, ἀρχὸς) Λυκίων καὶ Γλαῦκος ἀμύμων B 876 Ξ 426

Σαρπηδών, Διὸς υἱὸς E 683 Π 522

Σαρπηδών, Λυκίων ἀγὸς E 647 Π 541

σάφα εἰδὼς O 632 α 202

σάφα εἰπέμεν γ 89 ρ 106

σάφα θυμῷ M 228 δ 730

σὲ δὲ φράζεσθαι ἄνωγα α 269 π 312

σε θεῶν αἰειγενετάων ψ 81 ω 373

σε κελεύω (-ει) κ 516 ρ 350

σε φράζεσθαι ἄνωγα υ 43 (ρ 279 ψ 122)

σέβας μ᾽ ἔχει εἰσορόωντα (-ωσαν) γ 123 δ 75 θ 384 (δ 142 ζ 161)

σεβάσσατο γὰρ τόγε θυμῷ Ζ 167. 417

σέθεν δ᾽ ἐγὼ οὐκ ἀλεγίζω Α 180 Θ 477

σειόντ᾽ (-ων) ἐγχείας (-ην) Γ 345 Ε 563

σειρὰς τ᾽ εὐπλέκτους Ψ 115 u. s. f.

σειρὴν δὲ πλεκτὴν ἐξ αὐτοῦ πειρήναντε | κίον᾽ ἀν᾽ ὑψηλὴν ἐρύσαι (-ρυσαν) πελάσαι (-λασάν) τε δοκοῖσιν χ 175 f. 92 f.

Σειρῆνας (-ρήνων) μὲν πρῶτον μ 39. 158

σέο πολλὸν ἀμείνων β 180 (Η 114 Π 709 Φ 107)

σεύατ᾽ ἔπειτ᾽ (-θ᾽ Η 208) Ζ 505 ε 51

σή μ᾽ ἄλοχος Φ 512 u. s. f.

σῇ ἀλόχῳ ο 127 χ 429 u. s. *σῇ τ᾽ ἀ.*

σῇ (σῇ) τ᾽ ἀγανοφροσύνῃ (-νῃ) Ω 772 λ 203

σῇ τ᾽ ἀλόχῳ καὶ θ 243 ν 403

σῇ τε (σὴ δὲ) βίῃ (-ῃ) Γ 431 Θ 103

σῆμα δέ (τί) μοι τόδ᾽ (νῦν) ἔειπεν (εἰπὲ) ἀριφραδὲς ψ 273 ω 329

σῆμα δέ τοι ἐρέω μάλ᾽ ἀριφραδές, οὐδέ σε λήσει Ψ 326 λ 126

σῆμά τέ μοι χεῦαι λ 75 u. s. f.

σῆμά τέ οἱ χεύωσιν (-ω καὶ) ἐπὶ Η 86 (α 291 β 222)

σῆμα τέτυκται Χ 30 ψ 188

σήματ᾽ ἀναγνούσῃ (-σης, -γνόντος) τά οἱ ἔμπεδα πέφραδ᾽ Ὀδυσσεύς τ 250 (ψ 206 ω 346)

σήματα φαίνων Β 353 Δ 381 Ι 236 φ 413

σήμερον· ὕστερον αὖτε Θ 142 Υ 127 u. f.

σήμερον· ὕστερον αὖτε μαχήσοντ᾽ (-σόμεθ᾽), εἰσόκε Η 30. 291

σὴν ἄλοχον ε 210 u. s. *σῇ (τ᾽) ἀλ.*

σὴν ἐς πατρίδ᾽ δ 474 u. s. f.

σὴν ἐς πατρίδα γαῖαν Ω 557 (δ 476 ζ 315 η 77 κ 474 ο 129 ψ 259)

σὴν πατρίδα γαῖαν ἵκηαι (-κοιο γ 117) δ 545 ε 168

σῆς πατρίδ. s. *ἧς πατρ.*

σθένεϊ βλεμεαίνων (-νει P 22. 135) Ι 237 Μ 42 (Θ 337 Υ 36)

σθένεϊ μεγάλῳ Μ 224 Ν 193

Σθένελος, Καπανήϊος (-νῆος Β 564) Δ 367 Ε 241

σθένος οὐκ ἀλαπαδνόν Θ 463 u. s. *τῶντε σθέν.*

σίγα, μή ρ 393 u. f.

σίγα, μή τίς τ᾽ ἄλλος Ξ 90 τ 486

σίγα (-γᾷ) νῦν, μή τίς ξ 493 ο 440

σιγᾷ νῦν ο 391. 440

σῖτον δ᾽ αἰδοίη ταμίη παρέθηκε φέρουσα ρ 259 (α 139 δ 55 η 175 κ 371 ο 138 ρ 94)

σῖτον δὲ α 147 δ 623 u. f.

σῖτον δέ σφιν ἐνείμε (σφ᾽ ἐπένειμε) ξ 449 υ 254

σῖτον ἔδοντας (-τες) π 110 (θ 222 ι 89 κ 101)

σῖτον καὶ κρέα μ 19 u. s. *σίτου κ.*

σῖτον (-τος ρ 533) *καὶ μέθυ ἡδύ* δ 746 η 265

σῖτός τε κρέα χ 21 u. s. *σῖτον καὶ κ.*

σίτου καὶ οἴνοιο (-νου υ 378) ξ 46 u. f.

σίτου καὶ οἴνοιο· τὸ γὰρ μένος ἐστὶ καὶ ἀλκή Ι 706 Υ 161

Σκαιάς τε πύλας καὶ φηγὸν Δ 170 u. f.

Σκαιάς τε πύλας καὶ φηγὸν ἵκανεν Ζ 237 Ι 354

σκαιῇ, δεξιτέρῃ δ᾽ ἄρ᾽ Α 501 Φ 490

Σκαιῇσι πύλῃσιν (-λῃς Π 712) Γ 149 Σ 453 Χ 360

σκέδασιν κατὰ δώματα θείη α 116 υ 225

σκέδασον καὶ δεῖπνον ἄνωχθι | ὅπλεσθαι· τὰ δὲ (τάδε) Τ 171 f. Ψ 158 f.

σκηπτοῦχοι βασιλῆες Β 86 θ 41

σκηπτοῦχος βασιλεὺς Α 279 (β 231 ε 9)

σκῆπτρον δέ οἱ ἔμβαλε χειρὶ β 37 σ 103

σκῆπτρον ἔχων Σ 557 γ 412 λ 91 (Β 101. 279)

σκῆπτρόν τ᾽ ἠδὲ θέμιστας, ἵνα σφίσι Β 206 Ι 99

σκοπιὴν ἐς παιπαλόεσσαν ἀνελθὼν κ 194 (97. 148)

σκύζεσθαί οἱ εἰπὲ (σοί φησι) θεοὺς, ἐμὲ (ἐὲ) δ᾽ ἔξοχα πάντων | ἀθανάτων κεχολῶσθαι, ὅτι φρεσὶ μαινομένῃσιν | Ἕκτορ᾽ ἔχει(ς) παρὰ νηυσὶ κορωνίσιν οὐδ᾽ ἀπέλυσεν (-σας) Ω 113—15. 34—36

Σκύλλην δ᾽ οὐκέτ᾽ μ 223. 445

σμερδαλέα ἰάχων Π 785 Τ 41 Υ 382. 443 u. f.

σμερδαλέα ἰάχων· ὁ δ᾽ χ 81 u. s. f.

σμερδαλέα ἰάχων· ὁ δὲ χερμάδιον λάβε χειρὶ Θ 321 u. f.

σμερδαλέα ἰάχων. ὁ δὲ χερμάδιον λάβε χειρὶ | Τυδείδης (Αἰνείας), μέγα ἔργον, ὃ οὐ δύο γ᾽ ἄνδρε φέροιεν, | οἷοι νῦν βροτοί εἰσ᾽· ὁ δέ μιν ῥέα πάλλε καὶ οἷος Ε 302—4 Υ 285—87

σμερδαλέον δ᾽ ἐβόησε(ν) Θ 92 θ 305 ω 537

σμερδαλέον (-ω Σ 579, *-ος* λ 609) *δὲ* Χ 95 ι 395 *ἀμφὶ δὲ νῆες |*

σμερδαλέον κονάβησαν ἀϋσάντων ὑπ᾽ Ἀχαιῶν Β 333 f. Π 277 f.

σμερδαλέον κονάβησε Ο 648 Φ 593 ρ 542 u. s. v.

σμερδαλέον κονάβιζε Β 466 (Ν 498 Φ 255)

σμερδαλέος (-ῳ), τόν Β 309 Μ 464

σοὶ δ᾽ αὖ ἐγὼ Ω 595 u. f.

σοὶ δ᾽ αὖ ἐγὼ ῥέξω βοῦν ἤνιν εὐρυμέτωπον, | ἀδμήτην, ἣν οὔπω ὑπὸ ζυγὸν ἤγαγεν ἀνήρ· | τήν τοι ἐγὼ ῥέξω, χρυσὸν κέρασιν περιχεύας. | Ὣς ἔφαν (-φατ᾽) εὐχόμενοι (-νος), τῶν (τοῦ) δ᾽ ἔκλυε Παλλὰς Ἀθήνη Κ 292—95 γ 382—85

σοὶ δ᾽ αὐτῷ Ν 817 Τ 192 α 279 u. f.

σοὶ δ᾽ αὐτῷ μελέτω Ο 231 α 305

σοὶ δ᾽ ἐγὼ ἐνθάδε φημὶ φόνον καὶ κῆρα μέλαιναν Ε 652 Δ 443

σοὶ δ᾽ ἐνθάδε πάντα μελόντων ρ 594 σ 266

σοὶ δ᾽ ὁδὸς οὐκέτι δηρὸν ἀπέσσεται β 285 θ 150

σοὶ δ᾽ οὕπω Ξ 143 ν 335

σοὶ δὲ θεοὶ Ψ 650 ζ 180 θ 410

σοὶ, Μενέλαε Ν 603 (Ψ 600 u. f.)

σοὶ, Μενέλαε διοτρεφὲς Ρ 679. 702

σοῖο (οἷο) δόμοιο ο 511 (α 330 φ 5)

σοῖς (δ᾽) ἀγανοῖς ἐπέεσσιν Ω 772 (Β 164. 80)

σοῖσι τέκεσσιν β 178 θ 243

σοῖσιν ἀνάσσοις α 402 u. s. *οἷσιν ἀν.*

σοῖσιν ἐνὶ μεγάροισιν γ 360 (λ 182 π 38)

σὸν κατὰ θυμόν Ω 518. 49

σόν τε ῥόον (τόσιν) σά τε γούνα θ᾽ ἱκάνω πολλὰ μογήσας ε 449 η 147

σὸς παῖς· οὐ μὲν γάρ τι Ω 385 δ 807
σπασσάμενος τανύηκες ἄορ παχέος παρὰ μηροῦ Π 473 κ 439 λ 231
σπείους (σπεῖος) γλαφυροῖο (-ρὸν ε 194) 68. 226
σπεῖσάν τ' ἔπιόν θ' ὅσον ἤθελε θυμὸς φ 273 u. s. αὐτὰρ ἐπεὶ σπεῖσ. ἵνα καὶ Διὶ τερπικεραύνῳ | σπείσομεν, ὅσθ' ἱκέτῃσιν ἅμ' αἰδοίοισιν ὀπηδεῖ η 164 f. 80 f.
σπέος ἠεροειδὲς μ 80 ν 366
σπέρχωσιν (-χοίατ') ἄελλαι N 334 γ 283
σπέσσι γλαφυροῖσιν δ 403 u. s. ἐν σπ.
σπλάγχν' ἐπάσαντο γ 9 (Α 464 Β 427 γ 461 μ 364)
σπλάγχνων μοίρας, ἐν δ' οἶνον ἔχευεν γ 40 υ 260
σπόγγοισι πολυτρήτοισι α 111 (χ 439. 53)
σπρωδαί τ' ἄκρητοι καὶ δεξιαί, ἧς ἐπέπιθμεν Β 341 Δ 159
σπουδῇ παρπεπιθόντες Ψ 37 ω 119
σταδίῃ ὑσμίνῃ N 314. 713
σταθμὸν ἐϋσταθέος μεγάροιο χ 120 (257. 74)
σταθμῶν ῥυτῆρα λιπέσθαι ρ 187. 223
στὰς (δ') ἀπάνευθε P 192 (Ψ 141. 94)
στὰν δὲ μεταστοιχὶ, σήμηνε δὲ τέρματ' Ἀχιλλεὺς Ψ 358. 757
στὰν δὲ πρόσθ' αὐτοῖο Ι 193 u. s. στῆ δὲ π.
στὰς ἐν μέσσοισιν Η 384. 417
στείβοντες (στεῖβον ὁμοῦ) νέκυάς τε καὶ ἀσπίδας· αἵματι δ' ἄξων | νέρθεν ἅπας πεπάλακτο καὶ ἄντυγες αἱ περὶ δίφρον, | ἃς ἄρ' ἀφ' ἱππείων ὁπλέων ῥαθάμιγγες ἔβαλλον | αἵ τ' ἀπ' ἐπισσώτρων. ὁ δὲ ἵετο Δ 534—37 Υ 499—502
στεινωπὸς γὰρ ὁδὸς Ψ 427 u. s. f.
στεινωπῷ ἐν ὁδῷ Η 143 Ψ 416 μέσον ἱστίον, ἀμφὶ δὲ κῦμα |
στείρῃ πορφύρεον μεγάλ' ἴαχε νηὸς ἰούσης· | ἡ δ' ἔθεεν κατὰ κῦμα διαπρήσσουσα κέλευθον Α 481—83 β 427—29
στεναχίζετο γαῖα Β 95. 784
στενάχοντο (ἀνεστεν.) γοῶντες ι 467 (Σ 315. 55)
στενάχοντο δ' ἑταῖροι κ 55 u. s. ἐπεστενάχ.
στέρνον γυμνωθέντα παρ' ἀσπίδα, λῦσε δὲ γυῖα Π 312. 400
στεῦται γάρ Γ 83 Ι 241
στῆ δ' ἄρ' ἀναΐξας Ο 6 ν 197
στῆ δ' ἄρ' ἐπ' οὐδὸν ἰὼν υ 128 ω 178. 493 u. f.
στῆ δ' ἄρ' ἐπ' οὐδὸν ἰὼν καὶ τόξου πειρήτιζεν φ 124. 49
στῆ δ' ἄρ' ὑπὲρ κεφαλῆς Β 20 u. f.
στῆ δ' ἄρ' ὑπὲρ κεφαλῆς καί μιν πρὸς μῦθον ἔειπεν Ω 682 ζ 21 υ 32 ψ 4 u. f.
στῆ δ' ἄρ' ὑπὲρ κεφαλῆς καί μιν (με Β 59 f.) πρὸς μῦθον ἔειπεν | εὖδεις Ψ 68 f. δ 803 f.
στῆ δ' ἐπ' Ὀδυσσῆος μεγακήτεϊ νηῒ μελαίνῃ, | ἥ ῥ' ἐν μεσσάτῳ ἔσκε, γεγωνέμεν ἀμφοτέρωσε· | ἠμὲν ἐπ' Αἴαντος κλισίας Τελαμωνιάδαο | ἠδ' ἐπ' Ἀχιλλῆος, τοί ῥ' ἔσχατα νῆας ἔἴσας | εἴρυσαν, ἠνορέῃ πίσυνοι καὶ κάρτεϊ χειρῶν· Θ 222—26 Λ 5—9
στῆ δ' εὐρὰξ σὺν δουρὶ λαθὼν Λ 251 Ο 541
στῆ δ' ὄπιθεν (-θε Π 791) Α 197 Ρ 468
στῆ δ' ὀρθὸς καὶ μῦθον ἐν' Ἀργείοισιν ἔειπεν Ψ 456. 801 u. ff.
στῆ δ' ὀρθὸς καὶ μῦθον ἐν Ἀργείοισιν ἔειπεν | Ἀτρείδη τε καὶ ἄλλοι ἐϋκνήμιδες Ἀχαιοὶ Ψ 271 f. 657 f.
στῆ δ' ὀρθὸς καὶ μῦθον ἐν Ἀργείοισιν ἔειπεν | Ὄρνυθ' οἳ καὶ τούτου ἀέθλου πειρήσεσθε Ψ 830 f. u. s. f.
στῆ δ' ὀρθὸς καὶ μῦθον ἐν Ἀργείοισιν ἔειπεν | Ὄρνυθ' οἳ καὶ τούτου ἀέθλου πειρήσεσθον (-σθε). | ὡς ἔφατ' Ψ 706—8. 52—54
στῆ δὲ γνὺξ ἐριπών Θ 329 Λ 355
στῆ δὲ μάλ' ἐγγὺς ἰὼν καὶ Λ 429 Μ 457 u. f.
στῆ δὲ μάλ' ἐγγὺς ἰών, καὶ ἀκόντισε δουρὶ φαεινῷ Δ 496 u. f.
στῆ δὲ μάλ' ἐγγὺς ἰών, καὶ ἀκόντισε δουρὶ φαεινῷ, | καὶ βάλεν Ε 611 f. Ρ 347 f.
στῆ δὲ μέσῳ (-σῃ) Ψ 507 β 37
στῆ δὲ μεταστρεφθεὶς, ἐπεὶ ἵκετο ἔθνος ἑταίρων Λ 595 Ο 591 Ρ 114
στῆ δὲ παρ' Αἰάντεσσι κιὼν (θέων), εἶθαρ δὲ προσηύδα Μ 353 Ρ 707
στῆ δὲ παρ' Ἕκτορ' (αὐτὸν) ἰὼν καί μιν πρὸς μῦθον ἔειπεν Η 46 Θ 280
στῆ δὲ πάροιθ' Π 255 π 166
στῆ δὲ πρόσθ' Θ 100 u. f.
στῆ δὲ πρόσθ' αὐτοῖο (-τοῦ) Ε 170 η 21
στῆ δὲ ταφών Ω 360 u. f.
στῆ δὲ ταφὼν, ὄπιθεν δὲ Λ 545 Π 806
στῆ ῥα παρὰ σταθμὸν τέγεος πύκα ποιητοῖο Υ 458 u. f. ὅτε δὴ μνηστῆρας ἀφίκετο δῖα γυναικῶν, |
στῆ ῥα παρὰ σταθμὸν τέγεος πύκα ποιητοῖο, | ἄντα παρειάων σχομένη λιπαρὰ κρήδεμνα π 414—16 (α 332—34 σ 208—10 φ 63—65)
στήθεσσι δὲ χαλκὸς | σμερδαλέον κονάβιζε(ν) Ν 497 f. Φ 254 f.
στήθεσσι φαεινὸς (-νὸν) Μ 151. 401
στήθεσσι χιτῶνα Ι 490 (Κ 21. 131)
στῆθος μέσον οὔτασε δουρὶ Ν 438 Ο 523 Π 597
στῆθος παρὰ μαζόν Ρ 606 (Δ 480 Θ 121. 313 Ο 577 χ 82)
στῆμεν (-σεν) ἐνὶ (ἄρ' ἐν) προθύροισι Λ 777 η 4
στήμεναι ἄντα (-τία) Ρ 167 Χ 253
στῆναι ἐναντίβιον Φ 266 ρ 439
στῆσα δ' ἐν Αἰγύπτῳ ποταμῷ νέας ἀμφιελίσσας. | ἔνθ' ἤτοι μὲν ἐγὼ κελόμην ἑρίηρας ἑταίρους | αὐτοῦ πὰρ νήεσσι μένειν καὶ νῆας ἔρυσθαι, | ὀπτῆρας δὲ κατὰ σκοπιὰς ὤτρυνα νέεσθαι· | οἱ δ' ὕβρει εἴξαντες, ἐπισπόμενοι μένεϊ σφῷ, | αἶψα μάλ' Αἰγυπτίων ἀνδρῶν περικαλλέας ἀγροὺς | πόρθεον, ἐκ δὲ γυναῖκας ἄγον καὶ νήπια τέκνα, | αὐτούς τ' ἔκτεινον· τάχα δ' ἐς πόλιν ἵκετ' ἀϋτή. | οἱ δὲ βοῆς ἀΐοντες ἅμ' ἠοῖ φαινομένηφιν | ἦλθον· πλῆτο δὲ πᾶν πεδίον πεζῶν τε καὶ ἵππων | χαλκοῦ τε στεροπῆς· ἐν δὲ Ζεὺς τερπικέραυνος | φύζαν ἐμοῖς ἑτάροισι κακὴν βάλεν, οὐδέ τις ἔτλη | μεῖναι (στῆναι) ἐναντίβιον· περὶ γὰρ κακὰ πάντοθεν ἔστη. | ἔνθ' ἡμέων πολλοὺς μὲν ἀπέκτανον ὀξέϊ χαλκῷ, | τοὺς δ' ἄναγον ζωοὺς, σφίσιν ἐργάζεσθαι ἀνάγκῃ. | αὐτὰρ ἐμοὶ (ἔμ') ξ 258—73 ρ 427—42
στησαμένῃ (-νῃ) μέγαν ἱστὸν, ἐνὶ μεγάροισιν ὑφαίνειν, | λεπτὸν καὶ περίμετρον· ἄφαρ δ' αὐτοῖς (ἡμῖν) μετέειπον (-πεν) | κοῦροι, ἐμοὶ μνηστῆρες, ἐπεὶ θάνε δῖος Ὀδυσσεύς, | μίμνετ' ἐπειγόμενοι τὸν ἐμὸν γάμον, εἰσόκε φᾶρος | ἐκτελέσω — μή μοι μεταμώνια νήματ' ὄληται — | Λαέρτῃ ἥρωϊ ταφήϊον, εἰς ὅτε κέν μιν | μοῖρ' ὀλοὴ καθέλῃσι τανηλεγέος θανάτοιο· | μή τίς μοι κατὰ δῆμον Ἀχαιϊάδων νεμεσήσῃ, | αἴ κεν ἄτερ

σπείρου κῆται πολλὰ κτεατίσσας. | ὣς ἐφάμην, τοῖσιν δ' (ἔφαθ', ἡμῖν δ' αὖτ') ἐπεπείθετο θυμὸς ἀγήνωρ. | ἔνθα καὶ ἠματίη μὲν ὑφαίνεσκον (-σκεν) μέγαν ἱστὸν, | νύκτας δ' ἀλλύεσκον (-σκεν), ἐπεὶ δαΐδας παραθείμην (-θεῖτο) | ὣς τρίετες μὲν ἔληθον ἐγὼ (-θε δόλῳ) καὶ ἔπειθον (-θεν) Ἀχαιούς | ἀλλ' ὅτε τέτρατον ἦλθεν ἔτος καὶ ἐπήλυθον ὧραι, | μηνῶν φθινόντων, περὶ δ' ἤματα πόλλ' ἐτελέσθη, | καὶ τότε δή τ 139—54 ω 129—44

στησάμενοι δ' ἐμάχοντο μάχην Σ 533 ι 54

στήσαντ' (-σας) ἀνά θ' ἱστία λευκὰ πέτασσαν (-τάσσας) Α 480 κ 506

στῆσεν ἄρ' ἐν πρ. s. στῆμεν ἐνὶ πρ.

στητην, οὐδέ Α 332 Ο 155

στιβαρῆς ἀπὸ χειρὸς Ο 126 (Ν 505 Π 615 Υ 189)

στιβαροῖς βάλετ' ὤμοις Ξ 528 ο 61

στίχας (-χες Μ 48) ἀνδρῶν Ε 166 Ο 279 Ρ 505. 10 (Γ 196 Δ 231. 50 Ε 746 Θ 390 Λ 188. 203. 64. 540 α 100 u. f.)

στίχας ἀνδρῶν πειρητίζων Μ 47 Ο 615

στίχας (-χες) ἀσπιστάων Ν 680 (Δ 90. 201)

στόμα τε ῥῖνάς (-νές Ξ 467) τε Ψ 395. 777

στόνον (-νος) ἀνδρῶν Δ 445 Τ 214

στόρεσον πυκινὸν λέχος ψ 177 u. s. Φοίνικι στορ. u. αὐτὰρ ἐπεὶ στόρ.

στρατὸν (-τὸς ω 81) αἰχμητάων Θ 472 λ 559

στρατὸν εὐρὺν Ἀχαιῶν Α 478 Ω 199 (Α 229. 384. 484 Β 439 Δ 209 Τ 196)

στρατῷ εὐρέϊ Δ 76 u. s. v.

στρεπτοῖο (-σι) χιτῶνος (-σι) Ε 113 Φ 31

στρέψεσθ' (-φθεὶς) ἐκ χώρης Ζ 516 π 352

στροφάλιγγι κονίης Φ 503 (Π 775 ω 39)

στυγέῃ δὲ (-σι) καὶ ἄλλος Α 186 Θ 515

στυγερὴν ὁδὸν εὐρύοπα Ζεὺς | ἐφράσατο (-σαθ') γ 288 f. ξ 235 f.

στυγερὸς (-ρὸν) γάμος (-μον) σ 272 (α 249 π 126 ω 126)

στυγερὸς δ' ἄρα μιν σκότος εἷλεν Ε 47 (Ν 672 Π 607)

Στυγὸς ὕδατος Θ 369 u. f.

Στυγὸς ὕδατός ἐστιν ἀπορρώξ. Β 755 κ 514

Στυγὸς ὕδωρ Ξ 271 (Ο 37 ε 185)

σὺ δ' ἀμήχανος Κ 167 Π 29

σὺ κελεύεις ρ 22 u. s. ὡς σὺ κελ. u. εἰ σὺ κ.

σὺ μεταλλᾷς ω 321 (Κ 125 Ν 780)

συβώτης (-την) ἄγχι παραστὰς π 338 υ 190

συβώτης, ὄρχαμος ἀνδρῶν ξ 22. 121 (π 36 u. f.)

συβώτης, ὄρχαμος ἀνδρῶν | ξεῖν', ἐπεὶ ἄρ δὴ ο 389 f. ρ 184 f.

σύγ' Ὀδυσσεὺς ἐσσι κ 330 π 194

συῒ (-σὶ) καπρίῳ (-προισιν) Α 293 (Ε 783 Η 257)

συμβάλετ' (-βαλον) ἀμφ' (-φὶ) Γ 70 Π 565

συμφράσσατο βουλὰς Α 537 (540 δ 462)

σὺν ἀθανάτῃς ἁλίῃσιν ω 47. 55

σὺν Ἀθήνῃ Γ 439 Υ 192 Υ 493 (τ 2. 52)

σὺν ἀμφιπόλοισι γυναιξὶν ζ 52. 80 η 235 π 413 φ 8 χ 483 (α 362 δ 751. 60 ρ 49 τ 602 φ 356 ψ 364)

σὺν ἀντιθέοις ἑτάροισιν ξ 247. 385 ρ 54 ι 216

σὺν ἀντιθέῳ Μενελάῳ Υ 518 ω 116

σὺν δ' ἔβαλον (-λοντο) Μ 181. 377

σὺν δ' ὀστέ' ἄραξεν (-ράχθη ε 426) Μ 384 μ 412

σὺν ἔντεσι δαιδαλέοισιν Ζ 418 Ν 331. 719

σὺν ἵπποισιν καὶ ὄχεσφιν Δ 297 Ε 219 Μ 119 Ι 384 Σ 237

σὺν κολεῷ τε φέρων καὶ ἐϋτμήτῳ τελαμῶνι Η 304 Ψ 825

σὺν νηῒ μελαίνῃ λ 58 ν 425 ω 152 (γ 61 κ 332)

σὺν νηυσὶ κορωνίσιν Α 170 τ 193

σὺν νηυσί (νηΐ) τε σῇ(ς) καὶ σοῖς ἑτάροισιν Α 179 γ 323

σύν τ' ὀστέ' ἀράξω Ψ 673 u. s. σὺν δ' ὀστ.

σὺν τεύχεσι θωρηχθέντες Α 725 (Θ 530 Δ 49 Μ 77 Σ 277. 303)

σὺν τεύχεσι πειρηθείης (-θῶμεν) Δ 386 Χ 381

σκῆπτρον πατρώϊον, ἄφθιτον αἰεί· |

σὺν τῷ ἔβη κατὰ νῆας Ἀχαιῶν χαλκοχιτώνων Β 46 f. 186 f.

συνέαξε (ἔαξε), λαβὼν κρατεροῖσιν ὀδοῦσιν Δ 114 (175 Ρ 63)

σύνθετο (-ο) θυμῷ Η 44 ο 27

συὸς (σῦν) ἀγρίου (-γριον) Θ 336 Ι 539

συσὶ καπρ. s. συῒ κ.

σφέας αὐτοὺς ἀρτύναντες Μ 86 (43 Ν 152)

σφετέρῃσιν ἀτασθαλίῃσιν ὄλοντο Δ 409 α 7

σφοῖσιν ἐνὶ μεγ. s. οἷσιν ἐ.

σχεδόθεν δέ οἱ ἦλθεν Ἀθήνη β 267 ν 221 υ 30

σχεδὸν ἄορι θυμὸν ἀπηύρα Υ 290 Φ 179

σχεδὸν ἄορι τύψῃ (-ψας) Υ 378. 462

σχεδὸν (αὐτοσχεδὸν) ὁρμηθῆναι (-θήτην) Ν 559 Ρ 530

σχεδὸν οὔτασε χεῖρ' ἐπὶ καρπῷ Ρ 601 (Ε 458. 883)

σχεδὸν (αὐτοσχεδὸν) ὡρμήθησαν Ψ 817 (Ν 496. 526)

σχέθον (-θεν), εἰπέ τε μῦθον Η 277 ξ 494

σχέσθε, φίλοι, καί μ' οἷον ἐάσατε Χ 416 β 70

σχέτλι' ἐπεὶ Ρ 150 ι 478

σχέτλια ἔργα (-γ' ι 295) ξ 83 χ 413

σχέτλιαι (-τλίη), οὐδ' δ 729 ψ 150

σχέτλιε, καὶ μ 116 υ 45

σχέτλιε, τίπτ' ι 494 λ 474

σχέτλιοί ἐστε, θεοὶ, δηλήμονες (ζηλ.) Ω 33 ε 118

σχέτλιος (-οι), ὅς (οἳ μ 21) γ 161 (Β 112 Ι 19)

σχέτλιος, οὐδὲ Ι 630 φ 28

σχήσει ἀνὴρ ὅδε χεῖρας ἀάπτους χ 70. 248

σχήσεσθ', ἀλλ' ἐν νηυσὶ μελαίνῃσιν πεσέεσθαι Ι 235 Μ 107. 26 Ρ 639

σχήσεσθαι ὀΐω Ρ 503 (Ι 655 Ν 747)

σῷ ἐνὶ οἴκῳ ι 478 τ 115 χ 169

σῷ παιδὶ ἔπος φάο μηδ' ἐπίκευθε π 168 σ 171

σῶμα δὲ οἴκαδ' ἐμὸν δόμεναι πάλιν, ὄφρα πυρός με | Τρῶες καὶ Τρώων ἄλοχοι λελάχωσι θανόντα Η 79 f. Χ 342 f.

τὰ γάρ τ' ἀναθήματα δαιτός α 152 φ 430

τὰ δὲ δὴ νῦν πάντα τελεῖται β 176 ε 302 ν 178

τὰ δὲ (τάδε) μέλλετ' ἀκουέμεν Ξ 125 δ 94

τὰ δέ σε φράζεσθαι ἄνωγα ρ 279 ψ 122

τά οἱ πόρε δῖα Καλυψώ ε 321. 72

τά οἱ Φαίηκες ἔδωκαν Υ 440 ν 369

τὰ φρονέοντ' (-ουσ' β 116) ἀνὰ θυμὸν ἅ Β 36 Σ 4

τὰ φρονέων Ε 564 Ι 493 Κ 491 Ρ 225 Ψ 545 α 118 ω 241

τάδε εἵματ' ἔδωκεν η 238. 96

τάδε εἴρω β 162 ν 7

τάδε καρτερὰ ἔργα Ε 757. 872

τάδε μυθήσασθαι β 373 (Α 201 δ 829)

ταὶ δὲ γυν. s. αἱ δὲ γ.

ταλάσσῃς (-σῃ) | μεῖναι *N* 830 *O* 165

Ταλθύβιόν (-ός) τε καὶ *A* 320 *H* 276

τάμε νηλέϊ χαλκῷ *Γ* 292 *T* 266

ταμίη πρὸς μῦθον ἔειπεν *Z* 381 u. s. *Εὐρυνόμην* ταμ.

ταναήκεϊ χαλκῷ *H* 77 *Ψ* 118 *Ω* 754 *δ* 257

τανύφυλλος (-φύλλου) ἐλαίη(ς) *ψ* 190. 95 (*ν* 102. 346)

τάπερ ἄλλα μάλιστα *ο* 540 *ψ* 209

ταρβεῖ οὐδὲ φοβεῖται *M* 46 *Φ* 575

τάρβησέν τε *B* 268 *K* 374

τάρφεσιν ὕλης *E* 555 *O* 606

τὰς εἰ μέν κ' ἀσινέας ἐάῃς νόστου τε μέδηαι, | καί κεν (ἦ τ' ἂν) ἔτ' εἰς Ἰθάκην κακά περ πάσχοντες ἵκοισθε· | εἰ δέ κε σίνηαι, τότε τοι τεκμαίρομ' ὄλεθρον | νηΐ τε καὶ ἑτάροις· αὐτὸς δ' εἴπερ κεν ἀλύξῃς, | ὀψὲ κακῶς νεῖαι, ὀλέσας ἅπο πάντας ἑταίρους *λ* 110—14 *μ* 137—41

τὰς μὲν ἄρα *μ* 134 *ξ* 411

ταύροισι (-ρων τε) καὶ ἀρνειοῖς (-ῶν) *B* 550 *α* 25

ταύρων ἠδ' αἰγῶν *A* 41. 316

ταῦτ' ἀγορεύεις (-ων *M* 173) *ϑ* 236 (*H* 357 *M* 231 *Σ* 285)

Ταῦτ' ἄρ' ἀοιδὸς ἄειδε περικλυτός· αὐτὰρ Ὀδυσσεὺς *ϑ* 83. 367. 521

ταῦτα γένοιτο *ζ* 285 *φ* 329

ταῦτα δ' ἐγὼν (-γὼ *β* 180) *T* 187 *Ψ* 415 *μ* 389

ταῦτα δὲ πάντα *I* 35 *λ* 223

ταῦτα διείρεαι (-τά μ' ἀνείρεαι) ἠδὲ μεταλλᾷς *ω* 478 (*α* 231 *ο* 390)

ταῦτα ἕκαστα *A* 550 u. f. Θυμὸν ὄρινας |

ταῦτα ἕκαστα λέγων, ὅσα δὴ πάθες *ξ* 361 f. *ο* 486 f.

ταῦτα Θεῶν ἐν γούνασι κεῖται *α* 400 (*P* 514 *Y* 435 *α* 267 *π* 129)

ταῦτα κατὰ μοῖραν κατέλεξας (-ταλέξῃς) *γ* 331 *ϑ* 496

ταῦτα μὲν οὕτω *δ* 485 *μ* 37

ταῦτα πένεσθαι *T* 200 *π* 319 *ω* 407

ταῦτα τελευτήσας νεόμην, δίδοσαν (ἔδοσαν) δέ μοι οὖρον | ἀθάνατοι, τοί μ' ὦκα φίλην ἐς πατρίδ' ἔπεμψαν *δ* 385 f. *ρ* 148 f.

ταύτης τοι γενεῆς τε καὶ αἵματος εὔχομαι εἶναι *Z* 211 *Y* 241

τάφρον ὄρυξαν (-ρύξας) *H* 440 *φ* 120

ταφὼν δ' ἀνόρουσεν Ἀχιλλεὺς *I* 193 *A* 777 *Ψ* 101

τάχα δ' εἴσεαι *β* 40 *π* 246

ταχέας δ' ἐκχεύατ' ὀϊστοὺς *χ* 3 *ω* 178

ταχέας (-ες) κύνας (-νες *P* 558) *A* 818 *Σ* 584

ταχέες (-ες δὲ) πόδες *E* 885 *Z* 514

ταχέες τε κύνες *Γ* 26 u. s. ταχέας κ.

ταχέεσσι πόδεσσιν *Y* 189 *Φ* 564 *ν* 261

τάχιστα | εἴδομεν *N* 326 f. *X* 129 f.

τάχιστα. | ταῦτα *Ψ* 414 f. *Ω* 263 f.

ταχὺν ἀμφ' Ἀχιλῆα *Σ* 69. 354

ταχὺς ἄγγελος *Σ* 2 *ο* 526

τάων αὖ (ἅς *E* 320, αἵτ' *E* 332) *β* 119 *τ* 345 *χ* 463

τάων ἥν κ' ἐθέλῃσιν *σ* 47 u. s. f.

τάων ἥν κ' ἐθέλωμι (-λῃσι, -λῃσθα) φίλην *I* 397 (146. 288)

τε εἵματα καλὰ *ζ* 111 *ν* 218 (*ξ* 154 *π* 79 *ρ* 550 *φ* 339)

τε καὶ αἰδοίη *Ξ* 210 *Σ* 394 *γ* 451

τε καὶ αἴσχεα πόλλ' *Z* 351 *τ* 373

τε καὶ ἄλγεσι *ο* 400 (*ι* 75 *κ* 143)

τε καὶ ἄλκιμοι *A* 483 *Φ* 586

τε καὶ ἄλλοι *H* 386 (*A* 17 *H* 327. 85 *Ψ* 236. 72. 658)

τε καὶ ἀντίθεον Πολύφημον (-φήτην) *A* 264 *N* 791

τε καὶ Ἄντιφος ἡγησάσθην *B* 678. 864

τε καὶ ἀργυρότοξος Ἀπόλλων *E* 760 *H* 58

τε καὶ ἀργύρου (-ρῳ) ἠδ' ἐλέφαντος (-τι) *δ* 73 *ψ* 200

τε καὶ ἅρματα *K* 322 (*N* 537 *Ξ* 431)

τε καὶ Ἀτρείδης Μενέλαος *δ* 185 *ξ* 470

τε καὶ αὐλῆς (-λήν) *ι* 462 *χ* 474

τε καὶ Ἕκτορα χαλκοκορυστήν *Π* 536. 654

τε καὶ Ἑλλήσποντον *Ω* 346 (*O* 233 *Σ* 150 *Ψ* 2)

τε καὶ εὐνάς (-νὴ) *K* 464 *O* 32

τε καὶ ἤλειψαν (-ψεν) λίπ' ἐλαίῳ *Σ* 350 *τ* 505

τε καὶ Ἱππόλοχον (-νοον) μενεχάρμην *A* 122. 303

τε καὶ ἵππων *B* 466 *P* 400 (*ξ* 267 *ρ* 436)

τε καὶ ὄμματα κάλ' (-λὰ) *Ψ* 66 *α* 208

τε καὶ οὐκί *O* 137 *Y* 255

τε καὶ οὐρανῷ (-νὸν, -νοῦ) ἀστερόεντι (-τα, -τος) *A* 44 *T* 128 (*E* 769 *Θ* 46)

τε καὶ υἱέος *λ* 174 *σ* 162

τε καὶ ὑψερεφὲς μέγα δῶμα *E* 213 (*T* 333 *η* 225 *τ* 526)

τε καὶ ὦμους *E* 586 *Ψ* 716 (*ρ* 35 *φ* 224 *χ* 499)

τε κρατερόν (-ρῷ *Π* 716) τε *O* 202 (*A* 89 *E* 169 *P* 204 *Σ* 55 *Φ* 96. 546)

τε, μάχης εὖ εἰδότε πάσης *E* 11. 549 (*B* 823 *M* 100)

τε μεσηγὺ καὶ *I* 549 *N* 568

τε Μηριόνην *I* 83 *T* 239

τε μυρομένω τε *X* 427 u. s. γοόωντά τε μ.

τε νοήσῃ *K* 225 *Ω* 337

τε νόος, λεπτὴ δέ τε μῆτις *K* 226 *Ψ* 590

τε πάντας ἑταίρους *ι* 376 *ο* 209

τε παντί (-τα) τε δήμῳ (δῆμον) *Γ* 50 *ϑ* 157

τε πετρήεσσαν *B* 519. 640

τε πλήϑουσαν (-ϑούσας) *Σ* 484 *λ* 419

τε, ποιμένα λαῶν *A* 263 *Δ* 296

τε Πριάμοιο *Z* 317 (*E* 704 *Σ* 154)

τε στοναχῇ (-χάς) τε *Ω* 696 (*B* 39. 356. 590 *ξ* 39)

τε τειχιόεσσαν *B* 559. 646

τε τερπόμενόν (-μένω) τε *α* 258 *δ* 179

τε τρυφαλείῃ (-λεια) *E* 182 *K* 76

τε φίλος (-λη) καὶ πότνια μήτηρ *Z* 471 *Ω* 710

τε φρένα ποιμήν *Θ* 559 *N* 493

τε Χρομίον τε *E* 160 (*Δ* 295 *E* 677)

τεθαλυῖαν ἀλοιφῇ (-φήν) *I* 208 *ν* 410

τεθηπότες (-τας) ἦΰτε νεβροὶ (-βρους) *Δ* 243 *Φ* 29

τεθνάμεν· ἀλλ' (-λὰ) *O* 497 *P* 405

τεθνάμεν, ἦ *T* 335 *φ* 155 u. f.

τεθνάμεν ἢ τάδε γ' αἰὲν ἀεικέα ἔργ' ὁράασθαι, | ξείνους τε στυφελιζομένους δμωάς τε γυναῖκας | ῥυστάζοντας ἀεικελίως κατὰ δώματα καλὰ *π* 107—9 *υ* 317—19

τείρετο δ' (τεῖρε γὰρ) αἰνῶς *E* 352 *δ* 441

τειρόμενοί (-νός) περ *Z* 85 *ε* 324

τειρομένοις ἑτάροισιν ἀμυνέμεν *P* 703 *Σ* 129

τείχεα Θήβης *B* 691 *Δ* 378

τείχει (τεῖχος *X* 144) ὕπο Τρώων *P* 404. 558 *Ψ* 81

τείχεος ἐκτὸς *Φ* 608 (*I* 67 *Y* 49)

τείχεος ἔκτοσθεν (ἔντ.) *I* 552 *M* 416

τείχεος ἐντὸς *M* 374. 80 *X* 85

τείχεος ὑψηλοῖο *M* 388 *Π* 512. 702 (397 *Φ* 540)

τεῖχος ἀμαλδῦναι (-δύνας), ποταμῶν (-μοὺς) *M* 18. 32

τεῖχος Ἄρειον *Δ* 407 *O* 736

τεῖχος Ἀχαιῶν *M* 64. 223 (261. 438 *Ξ* 15 *O* 361 *Π* 558)

τεῖχος ἔδειμαν (-μα) *H* 436 *Φ* 446

τεῖχος εὔδμητον *M* 36. 137

τεῖχος μὲν *Ξ* 55 *Σ* 514

τεῖχος ῥηξάμενοι *M* 90. 418

τέκε μήτηρ Θ 304 ξ 202 (*Z* 345 *K* 404 *P* 78 *Y* 128 *γ* 95 *δ* 325 *η* 198 *τ* 355)
τέκνον ἐμὸν *E* 382. 428 *I* 254 *Λ* 786 *X* 82 *χ* 486 *ψ* 105 (*T* 8. 342 *Ω* 128 *α* 64 *ε* 22 *λ* 155. 216 u. ff.) *Εὐρύκλεια* |
τέκνον ἐμὸν, ποῖόν σε ἔπος φύγεν ἕρκος ὀδόντων *τ* 491 f. *ψ* 69 f.
τέκνον ἐμὸν, τί *Λ* 414 *ω* 478
Τέκνον, τί κλαίεις; τί δέ σε φρένας ἵκετο πένθος; | *ἐξαύδα, μὴ κεῦθε νόῳ* *Λ* 362 f. *Σ* 73 f.
τέκνον φίλε (-λον) *ο* 125 *ψ* 26
τέκον αὐτὴ *Ω* 210 u. s. *ὃν τέκ.*
τέκτονες ἄνδρες *Z* 315 (*N* 390 *Π* 483)
Τελαμώνιε, κοίρανε λαῶν Θ 281 (*H* 234 *I* 644 *Λ* 465)
Τελαμώνιον υἱόν *N* 67 (*Λ* 563. 91 *P* 115)
Τελαμώνιος Αἴας *B* 528. 768 *Λ* 473 *E* 615 *H* 224 *M* 370 *Π* 116 (*H* 283 *N* 76 u. s. *μέγας Τελ.*)
τελέεσθαι ἔμελλον *B* 36 *β* 156
τελέεσθαι ὄΐω *Λ* 204 *γ* 226 *χ* 215 (*α* 201 *ο* 173)
τελέσειε Κρονίων *δ* 699 *υ* 236
τελεσφόρον εἰς ἐνιαυτὸν *T* 32 *δ* 86 *κ* 467 *ξ* 292 *ο* 230
τελευτηθῆναι (-τήσειεν) ἅπαντα *β* 171 *η* 331
τελευτῆσαι (-τήσω Θ 9) *τάδε ἔργα* *β* 280 *γ* 56
τελευτήσῃς (-σω) τε καὶ ἔρξῃς (-ξω) *α* 293 *λ* 80
τελήεσσας ἑκατόμβας *Λ* 315 *ν* 350 (*B* 306 Θ 548 *δ* 352. 582 *ρ* 50. 59)
τέλος θανάτοιο κάλυψεν *E* 553 (*Π* 502. 855 *X* 361)
τέλος θανάτοιο κιχείη *I* 416 *ρ* 476
τέλος μίθῳ (-θοις) ἐπιθήσεις (-σει) *T* 107 *Y* 369
τέλσον ἀρούρης *N* 707 *Σ* 544
τέμενος βωμός τε θυήεις *Ψ* 148 (Θ 48 *Θ* 363)
τέο σε χρή; | *ὥς* *δ* 463 f. u. s. *ὅττεό σε χ.*
τεὸν φίλον υἱὸν *ν* 413 u. s. *ἑὸν φίλ.*
τέρεν κατὰ δάκρυον εἴβεις (-βει, -βοι) *Π* 11 *T* 323 *π* 332
τέρενα χρόα *Λ* 237 *N* 553 *Ξ* 406
τέρπετο δ᾽ (-ται) ἐν *T* 18 *λ* 603
τέρπομ᾽ ὀδυρόμενος (-μένη) *δ* 194 *τ* 513
τερπόμενοι· μετὰ δέ σφιν ἐμέλπετο θεῖος ἀοιδὸς *ν* 27 u. f.
τερπόμενοι· μετὰ δέ σφιν ἐμέλπετο θεῖος ἀοιδὸς | *φορμίζων· δοιὼ δὲ κυβιστητῆρε κατ᾽ αὐτοὺς* | *μολπῆς ἐξάρχοντος ἐδίνευον κατὰ μέσσους* *Σ* 604—6 *δ* 17—19
τεταρτώμεσθα γόοιο *λ* 212 (*Ψ* 10. 98)
τετάσθην, | *ἤτοι ὁ μὲν* *Λ* 536 f. *Ξ* 404 f.
τετελεσμένον ἔσται *I* 310 *τ* 547 (*Λ* 212 *B* 257 Θ 286. 401 *Ψ* 410. 672 *β* 187 *π* 440 *ρ* 229 *σ* 82 *τ* 487 *φ* 337)
τετελεσμένον (-να) ἦεν Θ 454 *Σ* 4
τετελεσμένος (-νον) ἐστίν *Λ* 388 (*Ξ* 196 *Σ* 427 *ε* 90)
τετέλεστο δὲ ἔργον *H* 465 *T* 242 *χ* 479
τετιημένος ἦτορ *Λ* 556 u. s. *φίλον τετιημ.*
τετιηότι θυμῷ *Ω* 283 (*Λ* 555 *P* 664)
τετληότι θυμῷ *δ* 447 *σ* 135 (*ι* 435 *λ* 181 *π* 37 *ψ* 100. 68 u. f.)
τετληότι θυμῷ. | *ἀλλ᾽ ὅτε δή* *δ* 459 f. *ω* 163 f.
τέτρατον ἦμαρ ἔην *γ* 180 *ε* 262
τέτυκται. | *Ὣς ἄρα τις εἶπεσκεν (-σκε)* *Λ* 84 f. *δ* 771 f.
Τεῦκρος ἀμύμων Θ 273. 92
Τεῦκρος δ᾽ ἄλλον ὀϊστὸν Θ 309 *O* 458

Τεῦκρος δὲ *M* 387 *Ξ* 515 u. f.
Τεῦκρος δὲ πρῶτος *N* 170 *Ψ* 862
τεῦξε δέ οἱ *Σ* 611. 13
τεύξει τοι (τεῦξε δέ μοι) κυκεῶ *κ* 290. 316
τεύξειεν ἕκαστα (-κάστῃ) *ν* 191 *υ* 11
τεύχε᾽ ἀείρας *X* 399 *ω* 165
τεύχε᾽ ἄμειβεν (-βον) *Z* 235 *Ξ* 381
τεύχε᾽ ἀπ᾽ ὤμων *O* 544 *P* 318 (*Λ* 580 *N* 550)
τεύχε᾽ ἕλοντο *T* 412 (*H* 122 *Π* 782. 846)
τεύχε᾽ ἐνείκας (-και, -κω) *P* 39 *Σ* 147 *χ* 139
τεύχε᾽ ἐσύλα *E* 164 *P* 60 (*Z* 28 *O* 524 *X* 368)
τεύχε᾽ ἔχονται (-τες) *Σ* 197 *λ* 41
τευχε᾽ ἔχων ὤμοισιν *H* 137 *ω* 380
τευχεα δ᾽ Ἕκτωρ *P* 472 *Σ* 82
τεύχεα δ᾽ (τ᾽) ἐξενάριξε *H* 146 (*N* 619 *P* 537 *Φ* 183)
τεύχεα δ᾽ οὐκ (οὐ) *Λ* 532 *P* 205
τεύχεα δὲ *K* 439 u. ff. *μέλαιναν ἐπ᾽ ἠπείροιο ἔρυσσαν,* |
τεύχεα δέ σφ᾽ ἀπένεικαν ὑπέρθυμοι θεράποντες *π* 325 f. 59 f.
τεύχεα δέ σφ᾽ ἤνεικαν ὑπέρθυμοι θεράποντες *δ* 784 u. s. v.
τεύχεα δύω *Z* 340 *H* 193 *Σ* 192 *X* 125
τεύχεα καλά (κάλ᾽ Γ 89) *H* 103 *Λ* 110. 247. 798 *P* 91. 130 *Σ* 137. 466 *Φ* 317 *χ* 114. 62 (*Γ* 328 *E* 621 *N* 241. 510 *P* 760 *Φ* 301 *ψ* 366)
τεύχεα κεῖται (-το) *π* 284 *χ* 109
τεύχεα ποικίλ᾽ *Λ* 432 u. s. f.
τεύχεα, ποικίλα χαλκῷ *Z* 504 (*M* 396 *N* 181 *Ξ* 420)
τεύχεα συλήσας (-σειε Λ 466) *H* 78. 82
τεύχεα συλήσων (-την N 202) *E* 618 *O* 583 *Ἀχαιοὶ* |
τεύχεα συλήσωσι νεῶν ἐν ἀγῶνι πεσόντα *O* 427 f. *Π* 499 f.
τεύχεά τ᾽ ἐξενάριξε καὶ εὐχόμενος ἔπος ἠΰδα *N* 619 *P* 537 *Φ* 183
τεύχεα φωτῶν *Π* 566 *Ψ* 15
τεύχεσι λαμπόμενος (-νοι, -νον) *P* 214 *Σ* 510 *Y* 46
τεύχεσι παμφαίνων ὥστ᾽ ἠλέκτωρ *Z* 513 *T* 398
τεύχεσιν ἐς πόλεμον θωρήξομαι (-ρήσσετο) Θ 376 (*E* 737 Θ 388)
τεύχεσιν (-χεα δ᾽) ἐσσεύοντο *I* 80 (*B* 808 *ω* 466)
τῇ δ᾽ ἄρ᾽ ἅμ᾽ ἀμφίπολοι ἔφερον (φέρον) *σ* 303 *φ* 61
Τῇ δ᾽ ἄρ᾽ ἐπὶ φρεσὶ θῆκε θεὰ γλαυκῶπις Ἀθήνη, | *κούρῃ Ἰκαρίοιο, περίφρονι Πηνελοπείῃ* *σ* 158 f. *φ* 1 f.
τῇ δ᾽ ἐπὶ μακρὸν ἄϋσε *E* 347 u. s. *τῷ δ᾽ ἐπὶ μ.*
τῇ δ᾽ ἑτέρῃ *Ξ* 273 *Φ* 72 *τ* 481 *χ* 184
τῇ δεκάτῃ *Λ* 54 *Ω* 612. 65 *κ* 29
τῇ ἑτέρῃ μὲν *χ* 183 u. f.
τῇ ἑτέρῃ μὲν ἕλε (-λὼν) *Ξ* 272 *Φ* 71
τῇ ἴκελος *Π* 11 u. s. *τῷ ἴκ.*
τῇ μιν ἐισαμένη προσεφώνεε (-έφη) *Γ* 389 *ζ* 24
τῇ προτέρῃ *N* 794 *π* 50
τῇ ῥ᾽ ἐπὶ οἱ μεμαῶτα (-τ᾽) Θ 327 *X* 326
τῇ ῥ᾽ οἵγε προχέοντο *O* 360 *Φ* 6
τῇ τρισκαιδεκάτῃ *τ* 202 u. s. *τὸν τρ.*
τῆλε δ᾽ ἀπ᾽ αὐτοῦ *Π* 117 *Ψ* 880
τῆλε δ᾽ ἀπὸ *X* 468 *ε* 315
τῆλε φίλων καὶ πατρίδος αἴης *Λ* 817 *Π* 539 *τ* 301 *ω* 290
τηλεκλειτοί τ᾽ ἐπίκουροι *M* 108 (*Z* 111 *I* 233)
τηλεκλειτῶν ἐπικούρων *E* 491 u. s. v.
Τηλέμαχον προσεφώνεεν, ὃν φίλον υἱόν, |
Τηλέμαχ᾽ *σ* 214 f. *ω* 505 f.
Τηλέμαχ᾽, εἰ *ο* 545 *χ* 391
Τηλέμαχ᾽, ἦ μάλα δή *α* 384 *χ* 151
Τηλέμαχ᾽, ἤδη μέν *β* 402 *ω* 506
Τηλέμαχ᾽, ἦτοι *α* 400 *ο* 111 *ρ* 101 *ψ* 113
Τηλέμαχ᾽, οὐ (οὐδ᾽ β 270) *γ* 14 *ο* 531 *π* 202 *φ* 424
Τηλέμαχ᾽, οὐκέτι *ο* 10 *σ* 215

Τηλέμαχ᾽, οὔτι (-τις) ο 68 ν 376
Τηλέμαχ᾽ ὑψαγόρη, μένος ἄσχετε β 303 u. f. ἀμειβόμενος προσέειπεν |
Τηλέμαχ᾽ ὑψαγόρη, μένος ἄσχετε, ποῖον ἔειπες β 85 ρ 406
Τηλέμαχον βάλοι (-λε) ρ 251 χ 277
Τηλέμαχον δὲ ε 25 π 4
Τηλέμαχον (-χος) Θεοειδέα (-δής) π 20 (α 113 γ 343 ξ 173 ρ 328. 91)
Τηλέμαχον καὶ γ 60 u. ff.
Τηλέμαχον καὶ βουκόλον ἠδὲ συβώτην χ 435 ω 363 u. s. δὲ Τηλ.
Τηλέμαχον (-χος) καὶ Νέστορος ἀγλαὸν (-ὸς) υἱὸν (-ὸς) ο 4. 144
Τηλέμαχον προσέφη β 399 χ 390
Τηλέμαχον, φίλ. s. Τηλέμαχος φ.
Τηλέμαχος δ᾽ ἄρ᾽ (-ρα) ρ 61 ψ 29
Τηλέμαχος δ᾽ ἑτάροισιν ἐποτρύνας ἐκέλευσεν, | ὅπλων ἅπτεσθαι· τοὶ δ᾽ β 422 f. ο 287 f.
Τηλέμαχος δ᾽ ἑτάροισιν ἐποτρύνων ἐκέλευσεν ο 217 u. s. v.
Τηλέμαχος δ᾽ ἑτέρωθεν π 43 φ 368
Τηλέμαχος δὲ π 213 χ 426 ω 175 u. Ὣς φάτο, Τηλ.
Τηλέμαχός θ᾽ ἥρως καὶ Νέστορος ἀγλαὸς υἱὸς δ 21. 303
Τηλέμαχός θ᾽, ὃν (-μάχῳ, τὸν) ἔλειπε νέον γεγαῶτ᾽ ἐνὶ οἴκῳ δ 112. 44
Τηλέμαχος προσέφη α 156 β 348
Τηλέμαχος προσεφώνεεν ὃν πατέρ᾽ αἶψα π 221 τ 35
Τηλέμαχος· τὸν τ 87 ψ 44
Τηλέμαχος (-χον), φίλος (-λον) υἱὸς (-ὸν γ 398) Ὀδυσσῆος θείοιο ο 63. 554 ρ 3 ν 283 φ 432
Τηλεμάχου ἕταροι (-τάρῳ φ 216) γ 432 ο 496
Τηλεμάχῳ δὲ δ 311 ν 326
Τηλεμάχῳ θάνατόν τε μόρον τε π 421 ν 241 ἦ μέγα ἔργον ὑπερφιάλως ἐτελέσθη (τετέλεσται) |
Τηλεμάχῳ ὁδὸς ἥδε· φάμεν δέ οἱ οὐ τελέεσθαι δ 663 f. π 346 f.
Τηλέπτυλον Λαιστρυγονίην κ 82 ψ 318
τηλόθ᾽ ἐόντας (-τι) α 22 λ 439
τηλόθεν εἰληλουθώς (-λουθας) τ 28 (ι 273 ν 237)
τηλόθεν ἐκ (-λοῦ γὰρ) Λυκίης (-η), Ξάνθου (-θῳ) ἄπο (ἔπι) δινήεντος (-τι) Β 877 Ε 479
τηλόθεν ἐξ (ἐκ Β 877 Σ 208 ε 283) Β 849. 57 u. f.
τηλόθεν ἐξ ἀπίης γαίης Α 270 η 25
τηλόθι ναίων (-ειν) Π 233 μ 135
τηλόθι πάτρης Α 30 β 365 (Π 461 Σ 99 Ω 86. 541)
τῆμος ἄρ᾽ ἀμφὶ πυρὴν Η 434 Ω 789
τῆμος δὴ μ 441 ν 95
τὴν ἄρ᾽ ὅγε Μ 298 Ν 406
τὴν ἄρετ᾽ ἐξ (ἐκ) Ι 188 Α 625
τὴν αὐτὸς Ι 450 Ο 646
τὴν ἄψ ἐκ χειρῶν ἕλετο κρείων Ἀγαμέμνων Π 58 Σ 445
Τὴν δ᾽ ἀπαμειβόμενον προσέφη εἴδωλον ἀμαυρόν δ 824. 35
Τὴν δ᾽ ἀπαμειβόμενος πρ. s. Τὸν δ᾽ ἀπαμ.
Τὴν δ᾽ ἀπαμειβόμενος προσέφη Ω 299 u. ff.
Τὴν (Τὸν) δ᾽ ἀπαμειβόμενος προσέφη κρατερὸς Λιομήδης Ε 814 Α 316
Τὴν (Τὸν Υ 19 μ 384 ν 139. 53) δ᾽ ἀπαμειβόμενος προσέφη νεφεληγερέτα Ζεύς Α 560 Ε 764 Θ 469 Χ 182 u. ff.
Τὴν δ᾽ ἀπαμειβόμενος προσέφη νεφεληγερέτα Ζεύς | Ἥρη Ξ 312 f. 41 f. Ω 64 f.
Τὴν δ᾽ ἀπαμειβόμενος προσέφη νεφεληγερέτα Ζεύς | τέκνον ἐμὸν ω 477 f. u. f.
Τὴν δ᾽ ἀπαμειβόμενος προσέφη νεφεληγερέτα Ζεύς | τέκνον ἐμόν, ποῖόν σε ἔπος φύγεν ἕρκος ὀδόντων α 63 f. ε 21 f.

Τὴν (Τὸν δ 168. 203) δ᾽ ἀπαμειβόμενος προσέφη ξανθὸς Μενέλαος δ 147. 265 ἐνθάδ᾽ ἱκέσθαι; |
Τὴν (Τὸν) δ᾽ ἀπαμειβόμενος προσέφη πολύμητις Ὀδυσσεύς η 239 f. ξ 190 f. πάρος περ. |
Τὴν (Τὸν) δ᾽ ἀπαμειβόμενος προσέφη πολύμητις Ὀδυσσεύς τ 553 f. ν 167 f.
Τὴν δ᾽ ἀπαμειβόμενος προσέφη πολύμητις Ὀδυσσεύς | ἀργαλέον η 240 f. ν 311 f.
Τὴν δ᾽ ἀπαμειβόμενος προσέφη πολύμητις Ὀδυσσεύς | ὦ γύναι τ 106 f. 220 f. 554 f. u. f.
Τὴν δ᾽ ἀπαμειβόμενος προσέφη πολύμητις Ὀδυσσεύς· | ὦ γύναι αἰδοίη Λαερτιάδεω Ὀδυσῆος τ 164 f. 335 f. u. f.
Τὴν δ᾽ ἀπαμειβόμενος προσέφη πολύμητις Ὀδυσσεύς· | ὦ γύναι αἰδοίη Λαερτιάδεω Ὀδυσῆος, | μηκέτι νῦν τ 261—63. 582—84
Τὴν (Τὸν) δ᾽ ἀπαμειβόμενος προσέφη πολύμητις Ὀδυσσεύς | ὦ πόποι ν 382 f. ο 380 f.
Τὴν δ᾽ ἄρ᾽ ὑπόδρα ἰ. s. Τὸν δ᾽ ἄρ᾽ ὑ.
Τὴν δ᾽ αὖ Τηλέμαχος πεπνυμένος ἀντίον ηὔδα β 371 ο 179 τ 26 u. ff.
Τὴν δ᾽ αὖ Τηλέμαχος πεπνυμένος ἀντίον ηὔδα | μῆτερ ἐμὴ α 345 f. ρ 45 f. σ 226 f. φ 343 f. (ξεῖν᾽ α 230 f. 306 f., Μέντορ γ 21 f. 239 f.)
Τὴν δ᾽ αὖ Τηλέμαχος πεπνυμένος ἀντίον ηὔδα | τοιγὰρ ἐγώ τοι ρ 107 f. u. s. Τὸν δ᾽ αὖ Τηλ.
Τὴν δ᾽ αὖτ᾽ Ἀντίν. s. Τὸν δ᾽ αὖτ᾽ Α.
Τὴν δ᾽ αὖτ᾽ Εὐρύμαχος, Πολύβου παῖς, ἀντίον ηὔδα | κούρη Ἰκαρίοιο, περίφρον Πηνελόπεια π 434 f. φ 320 f.
τὴν δ᾽ αὖτ᾽ Εὐρυνόμη ταμίη πρὸς μῦθον ἔειπεν ρ 495 σ 169
Τὴν δ᾽ αὖτε προσέειπε Ξ 211 Ρ 560 Ω 217 δ 696 u. ff. u. s. Τὸν δ᾽ αὖτε π.
Τὴν (Τὸν Η 233. 87) δ᾽ αὖτε προσέειπε μέγας κορυθαίολος Ἕκτωρ Ζ 440 Χ 232
Τὴν (Τὸν) δ᾽ αὖτε προσέειπε περίφρων Πηνελόπεια | εἰ μὲν δὴ δ 830 f. ψ 285 f.
Τὴν δ᾽ αὖτε προσέειπε περίφρων Πηνελόπεια | (μαῖα φίλη) ρ 498 σ 177 ψ 10 f. 58 f.
Τὴν (Τὸν) δ᾽ αὖτε προσέειπε Ποσειδάων ἐνοσίχθων Ο 205 Υ 354
Τὴν (Τὸν τ 21 χ 419. 85) δ᾽ αὖτε προσέειπε φίλη τροφὸς Εὐρύκλεια δ 742 ψ 25. 39
Τὴν δ᾽ αὖτε προσέειπεν Η 37 ο 430
Τὴν (Τὸν) δ᾽ αὖτε προσέειπεν ἄναξ Διὸς υἱὸς Ἀπόλλων Η 37 Υ 103
τὴν δ᾽ ἐγὰ οὐ Α 29 Ψ 553
τὴν δ᾽ ἐκίχ. s. τὸν δ᾽ ἐκ.
Τὴν δ᾽ ἐπιμειδ. s. Τὸν δ᾽ ἐπιμ.
τὴν δ᾽ ἑτέρην Σ 509 ν 68
τὴν δ᾽ ἐφόρει ε 327 u. s. τόν ῥ᾽ ἐφ.
Τὴν δ᾽ ἠμείβ. s. Τὸν δ᾽ ἠ.
Τὴν δ᾽ ἠμείβετ᾽ ἔπειτα Ε 375. 81 Ξ 193 δ 711 ψ 69 u. ff. u. s. Τὸν δ᾽ ἠμ.
Τὴν δ᾽ ἠμείβετ᾽ ἔπειτα θεὰ Ο 92 Ω 89
Τὴν δ᾽ ἠμείβετ᾽ ἔπειτα μέγας κορυθαίολος Ἕκτωρ | μή Ζ 263 f. 359 f.
Τὴν (Τὸν) δ᾽ ἠμείβετ᾽ ἔπειτα πατὴρ Α 544 ω 280
Τὴν (Τὸν σ 250 τ 123) δ᾽ ἠμείβετ᾽ ἔπειτα περίφρων Πηνελόπεια δ 808 ψ 80
τὴν δ᾽ Ὀδυσεὺς χ 129 u. f.
τὴν δ᾽ Ὀδυσεὺς γήθησεν ἰδὼν καὶ ν 226 χ 207

τὴν δ᾽ (τήγ᾽) ὥρμισαν, ἐκ (ἐν) δ᾽ ἔβαν αὐτοί *γ* 11 *δ* 785
τὴν δ᾽ ὡς οὖν ἐν. s. *Τοὺς δ᾽ ὡς ο.*
Τὴν δὲ βαρυστενάχων προσέφη πόδας ὠκὺς Ἀχιλλεύς *Λ* 364 *Σ* 78
Τὴν δὲ δολοφρ. s. *Τὸν δὲ δολ.*
τὴν δὲ ἴδε *Σ* 283 u. s. *τοὺς δὲ ἴ.*
τὴν δὲ κατ᾽ ὀφθ. s. *τὸν δὲ κ.*
Τὴν δὲ μέγ᾽ ὀχθήσας προσέφη *Θ* 208 (*O* 184 u. f. u. s. *Τὸν δὲ μ.*)
Τὴν (Τὸν H 454) *δὲ μέγ᾽ ὀχθήσας προσέφη νεφεληγερέτα Ζεύς* *Α* 517 *Δ* 30
Τὴν (Τὸν) δὲ πολὺ πρῶτος ἴδε Τηλέμαχος θεοειδής *α* 113 *ρ* 328
τὴν (τὸν) δὲ προτὶ (ποτὶ) οἷ | εἶλε (-λεν) *Φ* 507 f. *ω* 347 f.
Τὴν δὲ χολωσαμένη *Γ* 413 *Z* 205
Τὴν (Τὸν) δὲ χολωσαμένη (-μενος) προσεφώνεε (-εν) *Γ* 413 *σ* 25
τὴν (δ᾽) ἐθέλω (-λων) *Δ* 41 *γ* 272
τὴν (δ᾽) ἤτοι *B* 813 *ψ* 222
τὴν μὲν ἄρ᾽ οὔτ᾽ ἀν. s. *τοὺς μὲν ἄρ᾽ ο.*
τὴν μὲν Ἀχιλλῆος *X* 211 *δ* 5
τὴν μὲν ἐγὼ *Α* 183 u. f.
τὴν μὲν ἐγὼ δάκρυσα ἰδὼν ἐλέησά τε θυμῷ *λ* 87 u. s. *τὸν μὲν ἐ.*
τὴν μὲν ἔπειτ᾽ (-θ᾽) *Α* 440 *Γ* 377
τὴν μὲν ἔπειτα *Σ* 389 *η* 275 *ο* 367. 478
τὴν μὲν ἰδὼν γήθησε πολύτλας δῖος Ὀδυσσεὺς *ε* 486 *ω* 504
τὴν ὁδὸν ἦν (ᾗ) *Z* 292 *ζ* 165
τήν οἱ πόρε Φοῖβος Ἀπόλλων *Α* 72 *Λ* 353
τήνγ᾽ ὥρμισ. s. *τὴν δ᾽ ὥρμ.*
τήνδε πόλιν καὶ γαῖαν ἔχουσιν *ζ* 177. 95
τῆς αἰὲν ἐέλδ. s. *ἧς αἰὲν ἐ.*
τῆς δ᾽ αὐτοῦ λύτο γούνατα καὶ φίλον ἦτορ *Φ* 425 u. s. *Ὣς φάτο, τοῦ δ᾽ αὐτ.*
τῆς δ᾽ ἐξ αὐχέν᾽ ἔαξε λαβὼν κρατεροῖσιν ὀδοῖσιν | πρῶτον, ἔπειτα δέ θ᾽ αἷμα καὶ ἔγκατα πάντα λαφύσσει *Λ* 175 f. *P* 63 f.
τῆς ἤτοι *μ* 86. 89
τι δήμιον ἄλλο πιφαύσκεται (-σκομαι) *β* 32. 44
τι θυμῷ | ταρβεῖ (τάρβει) *Φ* 574 f. *η* 50 f.
τι πατὴρ ἐμὸς ἐσθλὸς Ὀδυσσεὺς *β* 71 (*γ* 98 *δ* 328)
τί σε κῆδος ἱκάνει *N* 464 *O* 245
τί τοι θάνατος καταθύμιος ἔστω (ἐστιν) *K* 383 *P* 201
τι φόως Δαναοῖσι γένωμαι (-νηται) *Π* 39 (*Θ* 282 *Λ* 797)
τίθει δέπας ἀμφικύπελλον *Ψ* 656 (*ν* 57 *ο* 120)
τίθει μενοεικέα *I* 90 *ε* 267
ὡς Ἀχιλῆα | τιμήσῃς (-σει᾽), ὀλέσῃς (-σαι) δὲ πολέας ἐπὶ νηυσὶν Ἀχαιῶν *Λ* 558 f. *B* 3 f.
τιν᾽ ἄλλον | ἀθανάτων *E* 827 f. *O* 72 f.
τιν᾽ ἑταίρων *M* 122 *Π* 560 *ν* 21 (*K* 37. 84 *ξ* 460)
τινὰ γαῖα καθέξει *Π* 629 (*ν* 427 *ο* 31)
τινά φημι ἐοικότα ὧδε ἰδέσθαι *δ* 141 *τ* 380
τιοίμην δ᾽ ὡς τίετ᾽ Ἀθηναίη καὶ Ἀπόλλων, | ὡς νῦν ἡμέρη ἥδε κακὸν φέρει Ἀργείοισιν *Θ* 540 f. *N* 828 f.
Τίπτ᾽ αὖτ᾽, ὦ *Φ* 394 *λ* 93
τίπτε δέ σε *δ* 681 u. f.
τίπτε δέ σε χρεώ (χρειὼ δ 312) *K* 85 *α* 225
τίπτε δέ τοι (μοι) *β* 363 *δ* 707
τίπτε λιπὼν *Z* 254 *Ξ* 43
τις ἀκούσῃ *P* 245 *μ* 48
τις Ἀχαιῶν *N* 578 *Ω* 734 (*M* 390 *Ω* 650 *χ* 96 u. f.)
τις Ἀχαιῶν χαλκοχιτώνων *Z* 454 *K* 367
τις εἴπεσκεν Ἀχαιῶν τε Τρώων τε *Δ* 85 (*Γ* 297. 319)

τις θεός ἐσσι, τοὶ οὐρανὸν εὐρὺν ἔχουσιν *ζ* 150 *π* 183
τίς δ᾽ οἶδ᾽ εἴ κε (κ᾽ Π 860) *β* 332 *γ* 216 u. s. *τίς οἶδ᾽ ε.*
Τίς δὲ σύ ἐσσι, φέριστε *Z* 123 *O* 247 *Ω* 387
τίς εἴη καὶ πόθεν ἔλθοι *ο* 423 *ρ* 368
τίς νύ σε Κὴρ ἐδάμασσε τανηλεγέος θανάτοιο; *λ* 171. 398
Τίς νύ σε τοιάδ᾽ ἔρεξε, φίλον τέκος, Οὐρανιώνων | μαψιδίως, ὡσεί τι κακὸν ῥέζουσαν ἐνωπῇ; *E* 373 f. *Φ* 509 f.
τίς οἶδ᾽ εἴ κέν οἱ σὺν δαίμονι θυμὸν ὀρίναις (-νω) | παρειπών; ἀγαθὴ δὲ παραίφασίς ἐστιν ἑταίρου *Δ* 792 f. *O* 403 f.
Τίς, πόθεν εἰς ἀνδρῶν *Φ* 150 (*η* 238 u. f.)
Τίς πόθεν εἰς ἀνδρῶν; πόθι τοι πόλις ἠδὲ τοκῆες; *κ* 325 *ο* 264 *τ* 105 (*ω* 298 u. f.)
τίς πόθεν εἰς ἀνδρῶν; πόθι τοι πόλις ἠδὲ τοκῆες; | ὁπποίης τ᾽ ἐπὶ νηὸς ἀφίκεο· πῶς δέ σε ναῦται | ἤγαγον εἰς Ἰθάκην; τίνες ἔμμεναι εὐχετόωντο; | οὐ μὲν γάρ τί σε πεζὸν ὀΐομαι ἐνθάδ᾽ ἱκέσθαι *α* 170—73 *ξ* 187—90
τισαίμεθα (-ατο) λώβην *T* 208 *υ* 169
τίσασθαι (δ᾽) Ἑλένης ὁρμήματά τε στοναχάς τε *B* 356. 590
τιτυσκόμενος, τοὶ δ᾽ ἀγχιστῖνοι ἔπιπτον *χ* 118 *ω* 181
τιτυσκομένων (-μενος) καθ᾽ ὅμιλον *N* 498. 560
Τίφθ᾽ οὕτως (-τω Θ 447 *K* 141 *ψ* 98) *Δ* 243 *K* 37 *κ* 378
Τληπόλεμος (-μον) δ᾽ Ἡρακλείδης (-δην), ἠΰς (-ῦν) τε μέγας (-γαν) τε *B* 653 *E* 628
τὸ γὰρ γέρας ἐστὶ γερόντων *Δ* 323 *I* 422
τὸ (ὃ Ψ 9 *ω* 190) *γὰρ γέρας ἐστὶ θανόντων* *ω* 296 (*Π* 457. 675)
τὸ δ᾽ ἀντικρὺ δόρυ χάλκεον ἐξεπέρησεν *Π* 346 *κ* 162
τὸ δ᾽ ὑπέρτατο χάλκεον ἔγχος *N* 408 *X* 275
τὸ δὲ νήπιος (-οι) οὐκ ἐνόησεν (-σαν) *ι* 442 *χ* 32
τὸ δὲ τέτρατον *N* 20 *Φ* 177
τὸ μὲν ἕλκος ἐτέρσετο, παύσατο δ᾽ αἷμα *Δ* 267. 848
τὸ πρίν· ἀτὰρ μὲν νῦν γε *Z* 125 *δ* 32
τὸ πρίν· ἀτὰρ τότε (-τ᾽) *Π* 573 *δ* 518
τὸ πρὶν ἐπ᾽ εἰρήνης, πρὶν ἐλθεῖν υἷας Ἀχαιῶν *I* 403 *X* 156
Τὸ τρίτον αὖτ᾽ (αὖ Z 186, *αὖτις Ψ* 733) *Γ* 225 *Ψ* 842
τόγε δείδιθι μήτε τιν᾽ *E* 827 *Ξ* 342
τόγε θυμῷ *Ξ* 191 *O* 212 *φ* 126 (*Z* 167. 417)
τόδ᾽ ἔρεξε καὶ ἔτλη καρτερὸς ἀνὴρ *δ* 242. 71
τόδ᾽ ἱκάνεις (-νει α 409) *Ξ* 298 *κ* 75
τόδ᾽ ἱκάνω *Ξ* 309 *Ω* 172 *τ* 407
τόδε μοι κρήηνον (-ήνατ᾽ ρ 242) *ἐέλδωρ* *Δ* 41. 504
τόδε τόξον ἐΰξοον *τ* 586 *φ* 92
τοι βίοτον κατέδουσιν *ρ* 378 (*λ* 116 *ν* 396. 428 *ο* 32)
τοι, γαιήοχε κυανοχαῖτα *O* 174. 201
τοι ἐρέω καὶ ἐπὶ μέγαν ὅρκον ὀμοῦμαι *Δ* 233 *υ* 229
τοι θυμὸς ἐνὶ στήθεσσι (-σιν) Δ 360 *ξ* 391
τοι καταλέξω *τ* 497 (*I* 262 *γ* 80 *ξ* 99)
τοι, Μενέλαε *Δ* 146 *H* 104
τοι Μενέλαος *P* 79 *ρ* 76
τοι νημερτέα εἴπω (-ρω) *λ* 96. 137
τοι νόος ἐστὶν ἀπηνής *σ* 381 (*Π* 35 *Ψ* 484)
τοι, ξεῖνε πάτερ, δόμον (-μος), ὅν με κελεύεις *η* 28. 48
τοι (οἱ) προφρονέως *E* 816 *H* 160
τοι τοιοῦτον ἐνὶ στήθεσσι νόημα *ν* 330 *ρ* 403

τοι χλαῖνάν τε χιτῶνά τε εἵματα (-ματ᾽ χ 487) ξ 132. 516
τοὶ γὰρ ἄριστοι *X* 254 u. s. οἱ γὰρ ἄ.
τοὶ δ᾽ ἀγέροντο *υ* 277 u. s. οἱ δ᾽ ἀγ.
τοὶ δ᾽ ἀγχιστῖνοι ἔπιπτον *P* 361 *ω* 449 (χ 118 *ω* 181)
τοὶ δ᾽ ἀλαλητῷ *B* 149 u. s. οἱ δ᾽ ἀλ.
τοὶ δ᾽ ἄλλοι *Ψ* 241 *φ* 417
τοὶ δ᾽ ἅμ᾽ ἕποντο *K* 194 *M* 124 (251 *N* 833 *β* 413 *ϑ* 46. 104)
τοὶ δ᾽ ἐβόησαν *P* 607 *Ψ* 847
τοὶ (οἱ *Ψ* 372) δ᾽ ἐπέτοντο *K* 514 *N* 29
τοὶ δ᾽ ὀτρύνοντος ἄκουσαν *β* 423 *τ* 419
τοὶ (οἱ) δὲ κατ᾽ αὐτὰς *M* 340. 469
τοὶ δὲ παρ᾽ α. s. οἱ δὲ π.
τοὶ δὲ πρυμνήσι᾽ ἔλυσαν *β* 418 *ο* 286. 552
τοὶ Ἰλίῳ ἐγγεγάασιν *Z* 493 *P* 145
τοὶ οὐρανὸν εὐρὺν ἔχουσιν *Y* 299 *Φ* 267 *ε* 169 *η* 209 *μ* 344 *ν* 55 (*α* 67 *δ* 479 *ζ* 150. 243 *λ* 133 *π* 183. 211 *ψ* 280)
τοιγὰρ ἐγώ τοι, ξεῖνε *η* 28 u. f.
τοιγὰρ ἐγώ τοι, ξεῖνε (ταῦτα *α* 179 *ξ* 192) μάλ᾽ ἀτρεκέως ἀγορεύσω *ο* 352 (*α* 214 *δ* 383. 99 *ο* 266 *π* 113)
τοιγὰρ ἐγώ τοι πάντα μάλ᾽ ἀτρεκέως καταλέξω *ω* 303 u. s. f.
τοιγὰρ ἐγώ τοι ταῦτα *δ* 612 (*K* 413 *α* 179 *ξ* 192)
Δόλων, Εὐμήδεος υἱός |
τοιγὰρ ἐγώ τοι (καὶ) ταῦτα μάλ᾽ ἀτρεκέως καταλέξω *K* 412 f. 26 f.
τοιγὰρ ἐγώ τοι, τέκνον, ἀληθέα πάντ᾽ ἀγορεύσω *γ* 254 *π* 61
τοιγὰρ ἐγω τοι, τέκνον, ἀληθείην καταλέξω *π* 226 *χ* 420
τοιγὰρ ἐγὼ τὸν ξεῖνον *ϑ* 402 u. s. *τ. ἐ. τοι ξ.*
τοιγὰρ ἐγὼν ἐρέω *ψ* 130 u. f.
τοιγὰρ ἐγὼν ἐρέω· σὺ δὲ σύνθεο καί μοι (μευ) *A* 76 *π* 259
τοίη γαρ s. τοῖον (-ος) γάρ.
τοίη οἱ (τοι) ἐγὼν ἐπιτάρροθος *E* 808. 28
τοίην γὰρ κεφαλὴν *α* 343 *λ* 549
τοῖο ἄνακτος *A* 322 *γ* 388 *φ* 62
τοῖο γέροντος *I* 469 *Λ* 620 *Ω* 164. 577 *δ* 410 *ω* 387
τοῖο δ᾽ ἄνευθεν *X* 333 *Ψ* 452
τοῖο δ᾽ Ἀπόλλων *A* 380 *Ω* 18
τοῖό τε παισίν *Δ* 28 *Z* 283
τοῖον (τοίη) γάρ οἱ πομπὸν (-πὸς) *Ω* 153 *δ* 826
τοῖον ἐόντα *δ* 250 *ξ* 364 *π* 307
τοῖος γάρ *λ* 556 *σ* 136 u. f.
τοῖος γάρ τοι *Ω* 182 *β* 286
τοῖος (τοίη) γάρ τοι (οἱ) πομπὸς ἅμ᾽ *Ω* 182 *δ* 826
τοῖος ἔησθα *π* 420 u. s. οἷος ἔ.
τοῖος ἐὼν *P* 170 *ω* 379 u. ff.
τοῖος ἐὼν μνηστῆρσιν ὁμιλήσειεν Ὀδυσσεύς· | πάντες κ᾽ ὠκύμοροί τε γενοίατο πικρόγαμοί τε *α* 265 f. (*δ* 345 f. *ρ* 136 f.)
τοῖος ἐὼν οἷόν *α* 257 *δ* 421
τοῖος ἐὼν οἷος *Σ* 105 *υ* 89 (*η* 312 u. f.)
τοῖος ἐὼν οἷός ποτ᾽ *λ* 499 (*δ* 342 *ρ* 133)
τοίου γὰρ *P* 164 *Ψ* 280 u. f.
τοίου γὰρ καὶ πατρὸς *δ* 206 *σ* 126
τόγε (-δε) καλὸν ἀκουέμεν ἐστὶν ἀοιδοῦ |
τοιοῦδ᾽ οἷος ὅδ᾽ ἐστὶ, θεοῖς ἐναλίγκιος αὐδήν. *α* 370 f. *ι* 3 f.
τοιοῦτον ἐόντα *H* 242 *ξ* 118
τοῖς (τ᾽ *τ* 196) ἄλλοις *A* 342 *Σ* 103 u. f.
Θεοῖς ἀντικρὺ μάχεσθαι |
τοῖς ἄλλοις· ἀτὰρ εἴ κε Διὸς θυγάτηρ Ἀφροδίτη | ἔλθῃσ᾽ ἐς πόλεμον, τήνγ᾽ οὐτάμεν ὀξέϊ χαλκῷ *E* 130—32. 819—21
τοῖς ἄλλοισι(ν) *A* 597 *O* 134 *Ψ* 342 (*I* 417. 684)
τοῖς ἄρα μύθων ἦρχε *ε* 202 u. s. τοῖσι δὲ μύθων ἦρχε *Γ.*
τοῖς δ᾽ Ἀγέλεως μετέειπεν, ἔπος πάντεσσι πιφαυσκων· | Ὦ φίλοι *χ* 131 f. 247 f.

τοῖς δ᾽ ἅμα τεσσ. s. τῷ δ᾽ ἅμα τ.
τοῖς δ᾽ ἄρα μύθων ἦρχε πολύτλας δῖος Ὀδυσσεύς *χ* 261 *ω* 490
τοῖς δ᾽ αὖτις μετέειπε *H* 170 *K* 241 *ο* 439
τοῖς δ᾽ αὖτις μετέειφ᾽ ἱερὴ ἷς Τηλεμάχοιο *σ* 60 *φ* 130
τοῖς δ᾽ Ὀδυσεὺς μετέειπε, συβώτεω πειρητίζων *ξ* 459 *ο* 304
τοῖς δὲ δολοφρονέων μετέφη πολύμητις Ὀδυσσεύς *σ* 51 *φ* 274
τοῖς δὲ τριήκοντα γλαφυραὶ νέες ἐστιχόωντο *B* 516. 680. 733
τοῖς ἐπονεῖτο *Σ* 413 *π* 13
τοῖς (δ᾽) ὁ γέρων *γ* 390 (*H* 324 *I* 93)
τοῖσι δ᾽ ἅμ᾽ ὀγδώκοντα μέλαιναι νῆες ἕποντο *B* 568. 652
τοῖσι δ᾽ ἅμα *P* 494 *ξ* 471
τοῖσι δ᾽ ἀνιστάμενος μετέφη πόδας ὠκὺς Ἀχιλλεύς | Ἀτρεΐδη *A* 58 f. *T* 55 f.
τοῖσι δ᾽ ἀνιστάμενος μετεφώνεεν *I* 52 u. s. v.
τοῖσι δ᾽ ἀπὸ νύσσης τέτατο δρόμος *Ψ* 758 *ϑ* 121
τοῖσι δ᾽ ἐπ᾽ ἀγχίμολον θυγάτηρ Διὸς ἦλθεν Ἀθήνη, | Μέντορι εἰδομένη ἠμὲν δέμας ἠδὲ καὶ αὐδήν. | τὴν *χ* 205—7 *ω* 502—4
τοῖσι δ᾽ ἐπ᾽ Αἴαντες, θοῦριν ἐπιειμένοι ἀλκὴν, | τοῖσι δ᾽ ἐπ᾽ Ἰδομενεὺς καὶ ὀπάων Ἰδομενῆος, | Μηριόνης, ἀτάλαντος Ἐνυαλίῳ ἀνδρειφόντῃ, | τοῖσι δ᾽ ἐπ᾽ Εὐρύπυλος, Εὐαίμονος ἀγλαὸς υἱός *H* 164—67 *Θ* 262—65
τοῖσι δ᾽ ἔπειτ᾽ (-ϑ᾽ *β* 15 *γ* 415) *O* 281 *Σ* 523. 45
τοῖσι δὲ βοῦν ἱέρευσεν (-σ᾽) *H* 314 *ν* 24
Τοῖσι δὲ καὶ *Ψ* 566 u. ff.
τοῖσι δὲ καὶ μετέειπε *B* 336 *Ψ* 889 *γ* 330 *ρ* 369 *ω* 442 (*Γ* 96 u. ff.)
τοῖσι δὲ καὶ μετέειπε βοὴν ἀγαθὸς Διομήδης *K* 219 *Ξ* 109
Τοῖσι δὲ καὶ μετέειπε γέρων ἥρως *λ* 342 u. f.
τοῖσι δὲ καὶ μετέειπε γέρων ἥρως Ἀλιθέρσης | Μαστορίδης· ὁ γὰρ οἷος *β* 157 f. *ω* 451 f.
τοῖσι δὲ καὶ μετέειπε Θεοκλύμενος Θεοειδής *ρ* 151 *υ* 350
τοῖσι δὲ καὶ μετέειπεν ἄναξ ἀνδρῶν Ἀγαμέμνων *Γ* 455 *K* 233 *T* 76 (ἑταίρους.) |
τοῖσι δὲ καὶ μετέειφ᾽ ἱερὴ ἷς Τηλεμάχοιο *β* 408 f. *σ* 405 *φ* 101 f.
τοῖσι δὲ κήρυκες μὲν ὕδωρ ἐπὶ χεῖρας ἔχευαν *α* 146 u. f.
τοῖσι δὲ (αὐτίκα *I* 174—76) κήρυκες μὲν ὕδωρ ἐπὶ χεῖρας ἔχευαν, | κοῦροι δὲ κρητῆρας ἐπεστέψαντο ποτοῖο, | νώμησαν δ᾽ ἄρα πᾶσιν ἐπαρξάμενοι δεπάεσσιν· *I* 174—76 *γ* 338—40 *φ* 270—72
τοῖσι δὲ μύθων ἦρχε *P* 628 *κ* 224 *ρ* 184 u. ff.
τοῖσι δὲ (τοῖς ἄρα *B* 433 *γ* 68) μύθων ἦρχε Γερήνιος ἱππότα Νέστωρ *K* 203 *γ* 417. 74
τοῖσι δὲ μύθων ἦρχε θεὰ γλαυκῶπις Ἀθήνη *E* 420 *η* 47
τοῖσι δὲ μύθων ἦρχε πατὴρ ἀνδρῶν τε θεῶν τε *X* 167 *Ω* 103 *α* 28
τοῖσι δὲ μύθων ἦρχε περίφρων Πηνελόπεια *ρ* 100 u. f.
τοῖσι δὲ μύθων ἦρχε περίφρων Πηνελόπεια· | Ξεῖνε, τὸ μέν σε πρῶτον (σ᾽ ἔτι τυτϑὸν) ἐγὼν εἰρήσομαι αὐτή *τ* 103 f. 508 f.
τοῖσι δὲ μύθων ἦρχε Ποσειδάων ἐνοσίχθων *H* 445 *Φ* 287
τοῖσι δὲ πᾶσιν ὑφ᾽ ἵμερον ὦρσε γόοιο *Ψ* 153 (108 *δ* 183)
τοῖσι δὲ Πηλείδης ἀδινοῦ ἐξῆρχε γόοιο, | χεῖρας ἐπ᾽ ἀνδροφόνους Ἑτάρου θέμενος στήθεσσιν ἑταίρου *E* 316 f. *Ψ* 17 f.
τοῖσι δὲ Πουλυδάμας (Τηλέμαχος) πεπνυμένος ἦρχ᾽ ἀγορεύειν *Σ* 249 *χ* 461
τοῖσι δὲ Τηλέμαχος πεπνυμένος ἦρχετο μύθων *α* 367 *ο* 502

τοῖσιν ἀεικέα πότμων ἐφῆκεν *Λ* 396 (δ 339 ϱ 130)
τοῖσιν ἀνάσσοι κ 110 u. s. οἷσιν ἀν.
τοῖσιν δ᾽ Ἀλκίνοος *Θ* 59 (ν 171 u. f.)
τοῖσιν δ᾽ Ἀλκίνοος ἀγορήσατο καὶ μετέειπεν· | *Κέκλυτε, Φαιήκων ἡγήτορες ἠδὲ μέδοντες,* | *ὄφρ᾽ εἴπω τά με θυμὸς ἐνὶ στήθεσσι κελεύει* η 185—87 *Θ* 25—27
τοῖσιν δ᾽ Ἀμφίνομος ἀγορήσατο καὶ μετέειπεν ν 244 u. f.
τοῖσιν δ᾽ Ἀμφίνομος ἀγορήσατο καὶ μετέειπεν, | *Νίσου φαίδιμος υἱὸς, Ἀρητιάδαο ἄνακτος* π 394 f. σ 412 f.
τοῖσιν δ᾽ Ἀντήνωρ πεπνυμένος ἦρχ᾽ ἀγορεύειν *Η* 347 u. s. τοῖσι δὲ Πουλυδάμας πεπν.
τοῖσιν δ᾽ Ἀντίνοος μετέφη, Εὐπείθεος υἱὸς δ 660 π 363 σ 42 ν 270 φ 140
τοῖσιν δ᾽ Ἀρήτη λευκώλενος ἦρχετο μύθων η 233 λ 335
τοῖσιν δ᾽ Ἀτρείδ. s. τοῖσιν δὲ Χρ.
τοῖσιν δ᾽ Εὐπείθης ω 422. 69
τοῖσιν δ᾽ Εὐρύμαχος χ 69 u. f.
τοῖσιν δ᾽ Εὐρύμαχος, Πολύβου παῖς, ἦρχ᾽ ἀγορεύειν π 345 σ 349 ν 359
τοῖσιν δ᾽ ἡγεμόνευ᾽ ἱερὸν μένος Ἀλκινόοιο *Θ* 4. 421
τοῖσιν δ᾽ ἡγεμόνευε γ 386 u. s. v.
τοῖσιν δ᾽ ἵκμενον οὖρον ἵει *Λ* 479 u. f.
τοῖσιν δ᾽ ἵκμενον οὖρον ἵει γλαυκῶπις Ἀθήνη β 420 ο 292
τοῖσιν δὲ *Λ* 450 σ 423 ψ 146
τοῖσιν δὲ Χρύσης (δ᾽ Ἀτρείδης) μεγάλ᾽ εὐχετο, χεῖρας ἀνασχών *Λ* 450 *Γ* 275
τοῖσιν ἔπειτ᾽ *Σ* 506 u. s. τοῖσι δ᾽ ἔ.
τοῖσιν κότον αἰνὸν *Θ* 449 *Π* 449
τοίχου τοῦ ἑτέρου (-ροιο *Ι* 219) *Ω* 598 ψ 90
τὸν (ὃν) ἀθάνατος τέκετο Ζεύς *Β* 741 (*Ξ* 434 *Φ* 2 *Ω* 693)
τὸν βάλ᾽ ὑπὸ *Ρ* 309 u. f.
τὸν βάλ᾽ ὑπὸ γναθμοῖο καὶ οὔατος *Ρ* 617 u. f.
τὸν βάλ᾽ ὑπὸ γναθμοῖο καὶ οὔατος· ὦκα δὲ θυμὸς | ᾤχετ᾽ ἀπὸ μελέων, στυγερὸς δ᾽ ἄρα μιν σκότος εἷλεν *Ν* 671 f. *Π* 606 f.
τὸν βάλε μέσσον ἄκοντι *Υ* 413. 86
Τὸν δ᾽ Αἴας *Μ* 400 *Ο* 745
Τὸν δ᾽ αἰσχρῶς ἐνέπιπτεν (-πε) *Ψ* 473 σ 371
Τὸν δ᾽ ἀπαμειβ. s. Τὴν δ᾽ ἀπ.
Τὸν δ᾽ ἀπαμειβόμενος προσέφη *Ζ* 520 (*Λ* 316 u. ff.)
τὸν δ᾽ ἀπαμειβόμενος προσέφη κρείων Ἀγαμέμνων *Α* 130. 285 *Β* 369 *Δ* 188 *Κ* 42
Τὸν (Τὴν *Α* 215 *Σ* 187 *Ω* 138) δ᾽ ἀπαμειβόμενος προσέφη πόδας ὠκὺς Ἀχιλλεύς *Α* 84 *Ι* 307. 606. 43 *Λ* 607 *Φ* 222 *Ψ* 93 u. f.
τὸν δ᾽ ἀπαμειβόμενος προσέφη πόδας ὠκὺς Ἀχιλλεύς | Ἀτρείδη κύδιστε, ἄναξ ἀνδρῶν Ἀγάμεμνον *Τ* 145 f. 198 f.
Τὸν (Τὴν ε 214 *Θ* 463 ν 416 τ 382. 499 υ 36 χ 430. 90 ψ 263) δ᾽ ἀπαμειβόμενος προσέφη πολύμητις Ὀδυσσεύς *Κ* 423. 554 *Τ* 154. 215 η 207. 302 *Θ* 152. 412 ξ 390 ϱ 192. 353 σ 124. 365 χ 105. 70 ω 330. 406 u. ff. u. s. Τὴν δ᾽ ἀπαμειβ. πρ. π. Ὀ. μυθήσασθαι. |
Τὸν δ᾽ ἀπαμειβόμενος προσέφη πολύμητις Ὀδυσσεύς λ 376 f. ϱ 15 f. οἳ οὐρανὸν εὐρὺν ἔχουσιν· |
Τὸν δ᾽ ἀπαμειβόμενος προσέφη πολύμητις Ὀδυσσεύς π 200 f. τ 40 f.
Τὸν δ᾽ ἀπαμειβόμενος προσέφη πολύμητις Ὀδυσσεύς | Ἀλκίνοε κρεῖον, πάντων ἀριδείκετε λαῶν ι 1 f. λ 354 f. 77 f.
Τὸν δ᾽ ἀπαμειβόμενος προσέφη πολύμητις Ὀδυσσεύς | Θάρσει *Κ* 382 f. ω 356 f.

Τὸν δ᾽ ἀπαμειβόμενος προσέφη πολύμητις Ὀδυσσεύς | τοιγὰρ ἐγώ τοι (ἐγὼν ψ 129 f.) ξ 191 f. ω 302 f.
Τὸν δ᾽ ἀπαμειβόμενος προσέφη Τελαμώνιος Αἴας *Η* 283 *Ν* 76
Τὸν (Τὴν ϱ 512. 79) δ᾽ ἀπαμειβόμενος προσέφης, Εὔμαιε συβῶτα ξ 55. 360. 442 π 60. 135. 464 ϱ 272. 311. 80 u. f.
Τὸν δ᾽ ἀπαμειβόμενος προσέφης, Εὔμαιε συβῶτα | ὦ γέρον ξ 165 f. 507 f.
Τὸν (Τὴν Ξ 242) δ᾽ ἀπαμειβόμενος προσεφώνεε *Θ* 292 ξ 401 π 308
Τὸν δ᾽ ἄρ᾽ ὑπόδρα ἰδὼν προσέφη *Ε* 888 u. ff.
Τὸν δ᾽ ἄρ᾽ ὑπόδρα ἰδὼν προσέφη κορυθαίολος Ἕκτωρ *Ρ* 169 u. f.
Τὸν δ᾽ ἄρ᾽ ὑπόδρα ἰδὼν προσέφη κορυθαίολος Ἕκτωρ· | Πουλυδάμα, σὺ μὲν οὐκέτ᾽ ἐμοὶ φίλα ταῦτ᾽ ἀγορεύεις *Μ* 230 f. *Σ* 284 f.
Τὸν δ᾽ ἄρ᾽ ὑπόδρα ἰδὼν προσέφη κρατερὸς Διομήδης *Δ* 411 *Ε* 251 *Κ* 446
Τὸν δ᾽ ἄρ᾽ ὑπόδρα ἰδὼν προσέφη πόδας ὠκὺς Ἀχιλλεύς *Α* 148 *Χ* 260. 344 *Ω* 559
Τὸν (Τὴν σ 337 τ 70, τοὺς χ 34) δ᾽ ἄρ᾽ ὑπόδρα ἰδὼν προσέφη πολύμητις Ὀδυσσεύς *Θ* 165 σ 14 χ 60. 320 u. f.
Τὸν δ᾽ ἄρ᾽ ὑπόδρα ἰδὼν προσέφη πολύμητις Ὀδυσσεύς | Ἀτρείδη, ποῖόν σε ἔπος φύγεν ἕρκος ὀδόντων *Δ* 349 f. *Ξ* 82 f.
Τὸν δ᾽ αὖ Λαέρτης ω 327. 75
Τὸν δ᾽ αὖ Μηριόνης *Π* 619 u. f.
Τὸν δ᾽ αὖ Μηριόνης πεπνυμένος ἀντίον ηὔδα *Ν* 254. 66
Τὸν δ᾽ αὖ Νεστορίδης Πεισίστρατος ἀντίον ηὔδα δ 155 ο 48
Τὸν δ᾽ αὖ Τηλέμαχος πεπνυμένος ἀντίον ηὔδα *γ* 75. 201. 25 ο 154. 279. 512. 35 π 68. 146. 262 ϱ 77. 392 υ 338 ψ 123 ω 510 u. ff.
Τὸν δ᾽ αὖ Τηλέμαχος πεπνυμένος ἀντίον ηὔδα | Ἀντίνο᾽ α 388 f. u. f.
Τὸν δ᾽ αὖ Τηλέμαχος πεπνυμένος ἀντίον ηὔδα | Ἀντίνο᾽, οὕπως ἔστι β 129 f. 309 f.
Τὸν δ᾽ αὖ Τηλέμαχος πεπνυμένος ἀντίον ηὔδα | Ἀτρείδη δ 593 f. u. f.
Τὸν δ᾽ αὖ Τηλέμαχος πεπνυμένος ἀντίον ηὔδα | Ἀτρείδη Μενέλαε διοτρεφὲς, ὄρχαμε λαῶν δ 290 f. 315 f. ο 86 f.
Τὸν δ᾽ αὖ Τηλέμαχος πεπνυμένος ἀντίον ηὔδα | ἔσσεται οὕτως, ἄττα π 30 f. ϱ 598 f.
Τὸν δ᾽ αὖ Τηλέμαχος πεπνυμένος ἀντίον ηὔδα | Εὐρύμαχ᾽ α 412 f. β 208 f.
Τὸν (Τὴν α 213 f.) δ᾽ αὖ Τηλέμαχος πεπνυμένος ἀντίον ηὔδα· | τοιγὰρ ἐγώ τοι, ξεῖνε, μάλ᾽ ἀτρεκέως ἀγορεύσω ο 265 f. π 112 f.
Τὸν δ᾽ αὖ Τηλέμαχος πεπνυμένος ἀντίον ηὔδα | ὦ πάτερ π 240 f. χ 153 f.
Τὸν δ᾽ αὖτ᾽ Αἰνείας *Ε* 217 u. f.
Τὸν δ᾽ αὖτ᾽ Αἰνείας ἀπαμειβόμενος (-βετο) *Υ* 86. 199
Τὸν δ᾽ αὖτ᾽ Ἀλκίνοος (Ἀντίνοος ϱ 445) ἀπαμείβετο φώνησέν τε λ 347 u. ff.
Τὸν δ᾽ αὖτ᾽ Ἀλκίνοος ἀπαμείβετο φώνησέν τε· | ξεῖν᾽ η 298 f. 308 f.
Τὸν δ᾽ αὖτ᾽ Ἀλκίνοος ἀπαμείβετο φώνησέν τε· | ὦ Ὀδυσεῦ λ 362 f. ν 3 f.
Τὸν δ᾽ αὖτ᾽ Ἀντίνοος ἀπαμειβόμενος (-βετο) ϱ 405. 45
Τὸν (Τὴν σ 284) δ᾽ αὖτ᾽ Ἀντίνοος προσέφη, Εὐπείθεος υἱός α 383 δ 641 ϱ 477 φ 256
Τὸν δ᾽ αὖτ᾽ Εὐρύαλος ἀπαμείβετο *Θ* 158 u. f.
τὸν δ᾽ αὖτ᾽ Εὐρύαλος ἀπαμείβετο φώνησέν τε *Θ* 140. 400
Τὸν δ᾽ αὖτ᾽ Εὐρύμαχος, Πολύβου

παῖς, ἀντίον ἠΰδα α 399 β 177 u. s. Τὴν δ' αὖτ' Εὐρ.
Τὸν δ' αὖτ' Ἰδομενεύς, Κρητῶν ἀγός, ἀντίον ἠΰδα Δ 265 N 221. 59. 74. 311
Τὸν δ' αὖτε πρ. s. Τὴν δ' αὖτε πρ.
Τὸν δ' αὖτε προσέειπε K 168. 412 Λ 837 Ξ 263 Σ 94 Ω 668 Θ 349 ο 434 u. ff. u. s. Τὴν δ' αὖτε πρ.
Τὸν δ' αὖτε προσέειπε βοῶν ἐπιβουκόλος ἀνήρ· ν 235 φ 199
Τὸν (Τὴν ε 145) δ' αὖτε προσέειπε διάκτορος Ἀργειφόντης Ω 378. 410 u. f.
Τὸν δ' αὖτε προσέειπε διάκτορος Ἀργειφόντης | πειρᾷ ἐμεῖο, γεραιὲ Ω 389 f. 432 f.
Τὸν (Τὴν Θ 357) δ' αὖτε προσέειπε θεὰ γλαυκῶπις Ἀθήνη Α 206 Η 33 Χ 177. 238 α 221 γ 356 ν 236. 361 υ 44 (γ 25. 229 u. ff.)
Τὸν δ' αὖτε προσέειπε θεὰ γλαυκῶπις Ἀθήνη | Τηλέμαχ' (-χε) γ 25 f. 229 f.
Τὸν δ' αὖτε προσέειπε θεὰ γλαυκῶπις Ἀθήνη· | τοιγὰρ ἐγώ τοι α 178 f. η 27 f.
Τὸν δ' αὖτε προσέειπε Θεοκλύμενος θεοειδής ο 271. 508 υ 383
Τὸν δ' αὖτε προσέειπε Λυκάονος ἀγλαὸς υἱός· | Αἰνεία Ε 179 f. 229 f.
Τὸν δ' αὖτε προσέειπε Μελάνθιος, αἰπόλος αἰγῶν ρ 247 χ 135
Τὸν δ' αὖτε προσέειπε περίφρων Εὐρύκλεια τ 491 υ 134
Τὸν δ' αὖτε προσέειπε περίφρων Πηνελόπεια ρ 528. 85 τ 349. 559. 88 φ 311. 30 ψ 104. 73. 256 u. f. u. s. Τὴν δ' αὖτε πρ.
Τὸν δ' αὖτε προσέειπε περίφρων Πηνελόπεια· | αἲ γὰρ τοῦτο, ξεῖνε, ἔπος τετελεσμένον εἴη· | τῷ κε τάχα γνοίης φιλότητά τε πολλά τε δῶρα | ἐξ ἐμεῦ, ὡς ἄν τίς σε συναντόμενος μακαρίζοι ρ 162—65 τ 308—11

Τὸν δ' αὖτε προσέειπε ποδήνεμος ὠκέα Ἶρις Σ 183. 96
Τὸν δ' αὖτε προσέειπε πολύτλας δῖος Ὀδυσσεύς Ι 676 Κ 248 π 266 ρ 560 u. ff.
Τὸν δ' αὖτε προσέειπε πολύτλας δῖος Ὀδυσσεύς | τοιγὰρ ἐγώ (-γων) π 225 f. 58 f.
Τὸν δ' αὖτε προσέειπε πολύτλας δῖος Ὀδυσσεύς | ὦ φίλ', ἐπεὶ (-δὴ) ξ 148 f. π 90 f.
Τὸν δ' αὖτε προσέειπε συβώτης, ὄρχαμος ἀνδρῶν ο 351. 89 π 36
Τὸν δ' αὖτε προσέειπεν Φ 511 u. ff.
τὸν δ' αὖτε προσέειπεν Ἀλέξανδρος θεοειδής | Ἕκτορ, ἐπεί Ν 774 f. u. f.
Τὸν δ' αὖτε προσέειπεν Ἀλέξανδρος θεοειδής· | Ἕκτορ, ἐπεί με κατ' αἶσαν ἐνείκεσας οὐδ' ὑπὲρ αἶσαν Γ 58 f. Ζ 332 f.
τὸν δ' αὖτε προσέειπεν ἄναξ ἀνδρῶν Ἀγαμέμνων Κ 64 Ξ 64 Τ 184 u. f.
Τὸν δ' αὖτε προσέειπεν ἄναξ ἀνδρῶν Ἀγαμέμνων· | ὦ γέρον Ι 114 f. Κ 119 f.
Τὸν δ' αὖτε προσέειπεν ἄναξ ἑκάεργος Ἀπόλλων Ο 253 Φ 461
Τὸν δ' αὖτε ψυχὴ προσεφώνεεν ω 120 u. f.
Τὸν δ' αὖτε ψυχὴ προσεφώνεεν Ἀτρείδαο | ὄλβιε ω 35 f. 191 f.
τὸν δ' Ἀχιλεὺς Φ 120 Ψ 794
τὸν (ιὴν Γ 383) δ' ἐκίχανεν Β 18 ο 257
τὸν δ' ἐκίχανον Κ 150 κ 60
τὸν δ' Ἕκτωρ Ο 440 u. f.
τὸν δ' Ἕκτωρ νείκεσσεν ἰδὼν αἰσχροῖς ἐπέεσσιν Γ 38 Ζ 325
Τὸν δ' Ἑλένη μύθοισιν (-σι) Γ 171 Ζ 343
Τὸν δ' Ἑλένη μύθοισιν (τανύπεπλος) ἀμείβετο, δῖα γυναικῶν Γ 171. 228
Τὸν δ' Ἑλένη τανύπεπλος Γ 228 ο 171
τὸν δ' ἔλιπε ψυχὴ Ε 696 ξ 426

τὸν δ' ἐνόησεν Δ 200 Χ 463
τὸν δ' ἐπεὶ οὖν δμωαὶ λοῦσαν καὶ χρῖσαν ἐλαίῳ, | ἀμφὶ δέ μιν Ω 587 f. Θ 454 f.
τὸν δ' ἐπικερτομέων προσέφης (-φη Ω 649) Π 744 χ 194
Τὸν (Τὴν Θ 38) δ' ἐπιμειδήσας προσέφη Δ 356 u. f.
Τὸν δ' ἐπιμειδήσας προσέφη πολύμητις Ὀδυσσεύς Κ 400 χ 371
τὸν δ' ἕτερον Ε 146 μ 101
τὸν δ' εὗρον (-ρε Σ 3) Ι 186 δ 3 u. f.
τὸν δ' εὗρον (-ρεν) παρά τε κλισίῃ καὶ νηῒ μελαίνῃ Α 329 Κ 74
Τὸν δ' ἠμείβ. s. Τὴν δ' ἠμείβ.
Τὸν δ' ἠμείβετ' ἔπειθ' Γ 199 u. s. f.
Τὸν δ' ἠμείβετ' ἔπειτα Ο 200 Θ 338 ξ 121 u. ff. u. s. Τὴν δ' ἠμ.
τὸν δ' ἠμείβετ' ἔπειτα ἄναξ ἀνδρῶν Ἀγαμέμνων Α 172 Κ 86 Ξ 103
Τὸν δ' ἠμείβετ' ἔπειτα βοὴν ἀγαθὸς Θ 145 u. f.
τὸν δ' ἠμείβετ' ἔπειτα βοὴν ἀγαθὸς Μενέλαος Κ 60 ο 67
Τὸν δ' ἠμείβετ' ἔπειτα βοῶπις πότνια Ἥρη Δ 50 Υ 309 u. f.
Τὸν δ' ἠμείβετ' ἔπειτα βοῶπις πότνια Ἥρη· | αἰνότατε Κρονίδη, ποῖον τὸν μῦθον ἔειπες Α 551 f. Π 439 f. Σ 360 f.
Τὸν δ' ἠμείβετ' ἔπειτα Γερήνιος ἱππότα Νέστωρ Θ 151 Κ 128. 43 Λ 655 Ξ 52 γ 253 u. ff.
Τὸν δ' ἠμείβετ' ἔπειτα Γερήνιος ἱππότα Νέστωρ | Ἀτρείδη Δ 317 f. u. f.
τὸν δ' ἠμείβετ' ἔπειτα Γερήνιος ἱππότα Νέστωρ | Ἀτρείδη κύδιστε, ἄναξ ἀνδρῶν Ἀγάμεμνον Ι 162 f. Κ 102 f.
Τὸν δ' ἠμείβετ' ἔπειτα Γερήνιος ἱππότα Νέστωρ | ὦ φίλ', ἐπεί (-δὴ) γ 102 f. 210 f.
Τὸν δ' ἠμείβετ' ἔπειτα γέρων Πρίαμος θεοειδής Ω 372. 86. 552 u. f.

Τὸν δ' ἠμείβετ' ἔπειτα γέρων Πρίαμος θεοειδής | εἰ μὲν δὴ Ω 405 f. 659 f.
Τὸν δ' ἠμείβετ' ἔπειτα Δόλων Κ 390. 426
Τὸν δ' ἠμείβετ' ἔπειτα θεὰ γλαυκῶπις Ἀθήνη Ε 825 α 314 ν 329. 92. 420 u. f.
Τὸν δ' ἠμείβετ' ἔπειτα θεὰ γλαυκῶπις Ἀθήνη | ὦ πάτερ ἡμέτερε Κρονίδη, ὕπατε κρειόντων α 44 f. 80 f.
Τὸν (τὴν Ω 89) δ' ἠμείβετ' ἔπειτα θεὰ Θέτις ἀργυρόπεζα Σ 127 Τ 28
Τὸν δ' ἠμείβετ' ἔπειτα Θέτις κατὰ δάκρυ χέουσα Α 413 Σ 428
Τὸν δ' ἠμείβετ' ἔπειτα μέγας Τελαμώνιος Αἴας Ο 471 Ρ 715
Τὸν (τὴν Θ 357) δ' ἠμείβετ' ἔπειτα περικλυτὸς ἀμφιγυήεις Σ 393. 462 Θ 357
Τὸν δ' ἠμείβετ' ἔπειτα περίφρ. s. Τὴν δ' ἠμ.
Τὸν δ' ἠμείβετ' ἔπειτα ποδάρκης δῖος Ἀχιλλεύς Α 121 Σ 181
Τὸν δ' ἠμείβετ' ἔπειτα πολύτλας δῖος Ὀδυσσεύς ο 340 π 186 ρ 280
Τὸν (Τὴν Υ 132) δ' ἠμείβετ' ἔπειτα Ποσειδάων ἐνοσίχθων Ν 231 ν 146
τὸν δ' (ῥ') ἠοῦς Θ 525 δ 188
τὸν δ' ἰθὺς μεμαῶτα Λ 95 Υ 386
τὸν δ' ὁ γέρων Π 191 Χ 25. 37
τὸν δ' (ῥ' Λ 501) Ὀδυσεὺς Κ 476. 90 τ 452 χ 15
τὸν δ' οἷον α 13 ω 226
Τὸν δ' ὀλιγοδρανέων προσέφη κορυθαίολος Ἕκτωρ Ο 246 Χ 337
Τὸν δ' ὀλιγοδρανέων προσέφης Π 843 u. s. v.
τὸν (τοὺς Ο 595) δ' ὀρόθυνεν Κ 332 Ο 572
Τὸν δ' οὐ ταρβήσας προσέφη Υ 430 u. f.

Τὸν δ᾽ οὐ ταρβήσας προσέφη κρατερὸς Διομήδης *E* 286 *Λ* 384
τὸν δ᾽ οὐκέτι φασὶ (φάντο) νέεσθαι *β* 238 *ω* 460
τὸν δ᾽ υἱὸς *Λ* 403 *I* 543 *P* 293 *δ* 648
τὸν δ᾽ ὑπὲρ οὐδοῦ *β.* s. τὸν δὲ κατ᾽ οὐδ.
Τὸν δ᾽ ὡς οὖν ἐνόησε (-σεν *Γ* 21 *o* 59, -σ᾽ *Λ* 575) *E* 95 *Λ* 248 *Φ* 49 *ω* 232 u. f.
Τὸν δ᾽ ὡς οὖν ἐνόησεν Ἀλέξανδρος Θεοειδὴς *Γ* 30 *Λ* 581
Τὸν (Τὴν *Ξ* 197) δὲ δολοφρονέουσα προσηύδα πότνια Ἥρη *Ξ* 300. 29 *T* 106
τὸν δὲ ἰδὼν (ἴδεν ε 333) *Θ* 278 *Λ* 599. 645 *O* 12 u. ff.
τὸν δὲ ἰδὼν ῥίγησε βοὴν ἀγαθὸς Διομήδης *E* 596 *Λ* 345
τὸν δὲ ἰδὼν ὤρκτειρε *Λ* 814 u. f.
τὸν δὲ ἰδὼν ὤρκτειρε ποδάρκης δῖος Ἀχιλλεὺς *Π* 5 *Ψ* 534
τὸν δὲ κατ᾽ (δ᾽ ὑπὲρ) οὐδοῦ βάντα προσηύδα Πηνελοπεια *δ* 680 *ρ* 575
τὸν (τὴν *X* 466) δὲ κατ᾽ ὀφθαλμῶν ἐρεβεννὴ νὺξ ἐκάλυψεν *E* 659 *N* 58
τὸν δὲ λίσσοντο γέροντες *I* 574 *Σ* 448
τὸν δὲ μάλ᾽ αἶψ᾽ ἐνόησε μάχης ἐπ᾽ ἀριστερὰ πάσης | Θαρσύνονθ᾽ ἑτάρους καὶ ἐποτρύνοντα μάχεσθαι *P* 116 f. 682 f.
Τὸν δὲ μέγ᾽ ὀχθ. s. Τὴν δὲ μ.
Τὸν δὲ μέγ᾽ ὀχθήσας προσέφη ξανθὸς Μενέλαος *P* 18 *δ* 30. 332
τὸν (Τὴν *Σ* 97) δὲ μέγ᾽ ὀχθήσας προσέφη πόδας ὠκὺς Ἀχιλλεύς *Π* 48 *T* 419 *X* 14
Τὸν δὲ μέγ᾽ ὀχθήσας προσέφης *o* 325 u. s. v. u. Τὴν δὲ μ.
τὸν δὲ νέκυν *H* 84 *P* 127
τὸν δὲ παριστάμενος (-μένη) *ω* 243. 516
τὸν δὲ πεσόντ᾽ ἐλέησεν *P* 346 u. s. τὼ δὲ πεσ.
τὸν δὲ πεσόντα *Δ* 463 u. s. v.
Τὸν δὲ πολὺ πρώτη *ρ* 31 u. s. Τὴν δὲ π.
τὸν δὲ ποτὶ *o.* s. τὴν δὲ προτὶ *o.*
τὸν δὲ σκότος ὄσσε κάλυψεν *N* 575 *Ξ* 519 *O* 578 *Π* 316 *Y* 393. 471 (*Δ* 461. 503. 26 *Z* 11 *Φ* 181)
τὸν δὲ συβώτης *ρ* 238 *ω* 156
Τὸν δὲ χολωσάμενος (-μένη) *Ψ* 482 *Ω* 55 u. s. Τὴν δὲ χ.
τὸν δέρον ἀμφί θ᾽ ἕπον, καί μιν διέχευαν ἅπαντα, | μίστυλλόν τ᾽ ἄρ᾽ ἐπισταμένως πείρᾶν τ᾽ ὀβελοῖσιν, | ὤπτησάν τε περιφραδέως *H* 316—18 *τ* 421—23
τὸν ἕτερον *ε* 266 u. s. τὸν δ᾽ ἕτ.
τὸν ἠΰκομ. s. ὃν ἠΰκ.
τὸν μὲν ἄρ᾽ Αὐτόλυκός τε καὶ υἱέες Αὐτολύκοιο *τ* 414. 59
τὸν μὲν ἄρ᾽ Αὐτολύκου *τ* 455 u. s. v.
τὸν μὲν ἄρ᾽ Ἰδομενεὺς (-νῆος) *E* 45. 48
τὸν μὲν ἐγὼ *K* 125 *Ω* 391. 435 *ε* 135 *ρ* 54 u. ff.
τὸν μὲν ἐγὼ βούλευσα *I* 458 *ι* 299
τὸν μὲν ἐγὼ δάκρυσα ἰδὼν ἐλέησά τε θυμῷ, | καί μιν φωνήσας ἔπτερα πτερόεντα προσηύδων *λ* 55 f. 395 f.
τὸν μὲν ἐγὼ πρὸς δώματ᾽ ἄγων εὖ ἐξείνισσα, | ἐνδυκέως φιλέων, πολλῶν κατὰ οἶκον ἐόντων· | καὶ οἱ (οἱ) *τ* 194—96 *ω* 271—73
τὸν μὲν ἐγὼ προσ-(κατ-)ιόντα βάλον χαλκήρεϊ δουρὶ *Λ* 742 *ν* 267
τὸν μὲν ἐγών *O* 29 *ε* 130 *λ* 552. 625 *ξ* 125
τὸν μὲν ἔπειτ᾽ *Ξ* 409 *ι* 398 *ξ* 420 u. f.
τὸν (τοῦ *H* 121) μὲν ἔπειτα *E* 36 *Y* 458 *Ω* 719
τὸν μὲν Τυδείδ. s. τοὺς μὲν *T.*
τὸν μὲν ὑπὲρ μαζοῖο *E* 145 *Λ* 108

τὸν ξεῖνον *Θ* 402 *ν* 52 *ρ* 10 *σ* 420
τὸν προτέρη προσέειπε *γ* 13 u. s. τ. πρότερος π.
τὸν προτέρη ψυχὴ προσεφώνεε (-εν) *ω* 23. 105
τὸν πρότερος προσέειπε (-πεν *Z* 517) *E* 276 *Λ* 605 *Ω* 634 (*Y* 177 *Φ* 149 *X* 249 u. f.)
τὸν πρότερος προσέειπε βοὴν ἀγαθὸς *Z* 122 *K* 36
τόν ῥ᾽ ἔβαλε πρῶτος κόρυθος φάλον ἱπποδασείης, | ἐν δὲ μετώπῳ πῆξε, πέρησε δ᾽ ἄρ᾽ ὀστέον εἴσω | αἰχμὴ χαλκείη· τὸν δὲ σκότος ὄσσε κάλυψεν *Λ* 459—61 *Z* 9—11
τόν ῥ᾽ ἔβαλεν κεφαλῆς (-λὴν) *Ξ* 465 *O* 433
τόν ῥ᾽ Ἕκτωρ *Z* 402 *Θ* 493 *O* 552
τόν ῥ᾽ (δ᾽) ἐφόρει *O* 530 *δ* 510
τόν ῥ᾽ ἠ. s. τὸν δ᾽ ἠ.
τόν ῥ᾽ Ὀδ. s. τὸν δ᾽ Ὀδ.
τόν ῥ᾽ (δ᾽) υἱὸς Τελαμῶνος *N* 177 *P* 293
τόν ῥα κατὰ ζωστῆρα βάλεν (-λε) *E* 615 *P* 578
τόν ῥά ποτ᾽ αὐτὸς *Φ* 35 u. s. ὃν ῥά π.
τὸν τρισκαιδέκατον *K* 495. 561
τόνγε ἄνακτα *E* 794 *Ψ* 35
τόνδε δ᾽ (τ᾽) ἐγὼν (-γὼ) *E* 238 *o* 546
τόντε στυγέουσι καὶ ἄλλοι *H* 112 (*O* 167. 83)
τόξον ἄνακτος *φ* 56. 83
τόξον δέ οἱ ἔκπεσε χειρός *Θ* 329 *O* 465
τόξον | ἐντανύσῃς (-σῃ) *φ* 305 f. 14 f.
τόξον ἐΰξοον *Λ* 105 *N* 594 *χ* 71 (*τ* 586 *φ* 281. 336 u. f.)
τόξον ἐΰξοον ἐντανύεσθαι (-σειεν, -ουσιν) *φ* 92. 286. 326)
τόξον ἔχων (-χουσ᾽) ἐν χειρὶ παλίντονον ἠδὲ φαρέτρην | ἰοδόκον *O* 443 f. *φ* 59 f.
τόξον μνηστήρεσσι θέμεν πολιόν τε σίδηρον *φ* 3. 81 *ω* 168
τόξου πειρησαίμην (-σεται) *φ* 113. 59
τόξου πειρώμεσθα (-ρήσασθε *φ* 135 f.) καὶ ἐκτελέωμεν ἄεθλον. | Ὡς *φ* 180 f. 268 f.
τόξων εὖ εἰδὼς (-δότες *B* 720) 718 *E* 245 (*Λ* 196. 206 *M* 350. 63)
τόσα δοίη (δοῖεν) ὅσα *I* 385 *ζ* 180
τόσον αἴτιος *Φ* 275. 370
ἀγέλας (-λαι), τόσα πώεα οἰῶν, | τόσσα συῶν συβόσεια, τόσ᾽ αἰπόλια πλατὲ᾽ αἰγῶν *Λ* 678 f. *ξ* 100 f.
τοσσάκι μιν *Φ* 268 *X* 197
τόσσον ἐγώ *B* 129 *Θ* 27
τόσσος (-σους) γὰρ *M* 338 *X* 423
τόσσος (-σον) ἐὴν *I* 546 *ι* 324
τότε δ᾽ οὔτι δυνήσεαι (-σομαι) ἀχνύμενός περ | χραισμεῖν *Λ* 241 f. 588 f.
τότε κήρυκα προσέφη *Θ* 474 (*η* 178 *ν* 49)
τότε μοι χάνοι εὐρεῖα χθών. | Τὸν δ᾽ *Λ* 182 f. *Θ* 150 f.
τότε Τηλέμαχον *π* 20 *χ* 390
τότε Τηλέμαχος (-μάχου *o* 257) *β* 348 (*o* 144 *π* 56 *τ* 35 u. f.)
τότε Τηλέμαχος προσεφώνεε Νέστορος υἱὸν *δ* 69 *o* 194
τοῦ γὰρ ἐγὼ *Ω* 396 *ι* 519
τοῦ δ᾽ ἀπὸ μὲν *E* 292 *K* 458 *O* 125 *Π* 793 *χ* 475
τοῦ δ᾽ ἔκλυε *Λ* 357 u. s. Ὣς ἔφατ᾽ εὐχόμενος, τοῦ δ᾽ ἔ.
τοῦ δ᾽ ἤτοι *H* 451 *Λ* 24
τοῦ δ᾽ ὠρίνετο θυμὸς *I* 595 *υ* 9 *ω* 318
τοῦ δὴ νῦν *Φ* 458 *ι* 264
τοῦ κλέος εὐρὺ καθ᾽ Ἑλλάδα καὶ μέσον Ἄργος *α* 344 (*δ* 726. 816)
τοῦ μ᾽ (σ᾽) ἔκ φασι γενέσθαι *α* 220 *σ* 128
τοῦ μὲν ἅμαρθ᾽, ὁ δὲ (δ᾽) *Λ* 491 *O* 430
τοῦ μὲν ἔπ. s. τὸν μὲν ἔπ.
τοῦ μέν τε *E* 139 *Φ* 260 *Ψ* 519 *τ* 333
τοῦ ὅγ᾽ ἐπιμνησθεὶς ἐπε᾽ (-α) *α* 31 *δ* 189

τοῦ ὄγε δακρυχέων ἀγορήσατο καὶ μετέειπεν β 24 ω 425
τοῦδ᾽ ἀνδρὸς πρὸς δώμαθ᾽, ὁ δ᾽ ἄξιον ὠνον ἔδωκεν ο 388. 429
τοὔνεκα καὶ I 159 N 432. 728
τοὔνεκα νῦν E 822 ο 269 u. f.
τοὔνεκα νῦν τὰ σὰ γούναθ᾽ ἱκάνομαι, αἴ κ᾽ ἐθέλῃσθα Σ 457 u. f.
τοὔνεκα νῦν τὰ σὰ γούναθ᾽ ἱκάνομαι, αἴ κ᾽ ἐθέλῃσθα | κείνου λυγρὸν ὄλεθρον ἐνισπεῖν, εἴ που ὀπωπας | ὀφθαλμοῖσι τεοῖσιν, ἢ ἄλλου μῦθον ἄκουσας | πλαζομένου· πέρι γάρ μιν οἰίζυρὸν τέκε μήτηρ. | μηδέ τί μ᾽ αἰδόμενος μειλίσσεο μηδ᾽ ἐλεαίρων, | ἀλλ᾽ εὖ μοι κατάλεξον ὅπως ἤντησας ὀπωπῆς. | λίσσομαι, εἴποτέ τοί τι πατὴρ ἐμὸς, ἐσθλὸς Ὀδυσσεὺς, | ἢ ἔπος ἠέ τι ἔργον ὑποστὰς ἐξετέλεσσεν | δήμῳ ἔνι Τρώων, ὅθι πάσχετε πήματ᾽ Ἀχαιοί· | τῶν νῦν μοι μνήσαι, καί μοι νημερτὲς ἐνίσπες. | Τὸν γ 92—102 δ 322—32
τοὔνεκά οἱ A 291 Λ 23 u. s. f.
τοὔνεκα (οὕν.) σοὶ (οἱ) προτέρῳ (-ρῃ) δώσω (δῶκε) χρύσειον ἄλεισον γ 50. 53
τοὔνεκά τοι ἐρέω υ 229 u. f.
τοὔνεκά τοι ἐρέω, σὺ δὲ σύνθεο καί μευ ἄκουσον Z 334 σ 129
τοὔπτερ δὴ Z 398 Λ 126 M 256 O 707
τοὺς ἄλλους O 67 κ 449 (Θ 211 Λ 367 Y 135. 454 ι 331 u. f.)
τοὺς ἄλλους κελόμην ἐρίηρας ἑταίρους ι 100. 93
τοὺς αὐτοὶ (-τὴ, -τὸς) Φ 31 κ 213 λ 574
τοὺς δ᾽ ἄλλους Λ 406 Ω 497 ι 370 u. s. τοὺς ἄ.
Τοὺς δ᾽ ἄρ᾽ ὑπόδρα ἰ. s. Τὸν δ᾽ ἄρ᾽ ὑ.
τοὺς δ᾽ αὐτοὶ Ξ 374 u. s. τοὺς α.
τοὺς δ᾽ ἑτέρους λ 258 u. s. τὸν δ᾽ ἕτ.
τοὺς δ᾽ ὁ γερων K 190 u. s. τὸν δ᾽ ὁ γ.
τοὺς δ᾽ ὀρόθ. s. τὸν δ᾽ ὀ.
Τοὺς δ᾽ ὡς οὖν ἐνόησε θεὰ H 17 u. f.
Τοὺς (τὴν) δ᾽ ὡς οὖν ἐνόησε θεὰ λευκώλενος Ἥρη E 711 Φ 418
τοὺς δὲ ἴδε (-δεν) E 241 χ 383
τοὺς δὲ ἰδοῦσ᾽ (-δὼν) ἐλέησε Θ 350 Π 431
τοὺς (τὸν) δὲ ἰδὼν γήθησεν ἄναξ ἀνδρῶν Ἀγαμέμνων Δ 255 Θ 278
τοὺς δὲ ἰδὼν νείκεσσεν Δ 336 ρ 215
Τοὺς δὲ ἰδὼν ῥίγησ᾽ M 331 u. s. Τὸν δὲ ἰ.
τοὺς δὲ χλωρὸν δέος ἧρει H 479 μ 243
τοὺς εἶμ᾽ ὀψομένη, καί σφ᾽ ἄκριτα νείκεα λύσω· | ἤδη γὰρ δηρὸν χρόνον ἀλλήλων ἀπέχονται | εὐνῆς καὶ φιλότητος, ἐπεὶ χόλος ἔμπεσε θυμῷ Ξ 205—7. 304—6
τοὺς ἐνάριζε (-ζον) E 155 (M 195 O 343)
τοὺς (οὓς) ἐπὶ νηυσὶ θοῇσιν ἐπέφνομεν (-φνετε) Π 547 Φ 135
τοὺς (τὴν) μὲν ἄρ᾽ οὔτ᾽ ἀνέμων διάει μένος ὑγρὸν ἀέντων, | οὔτε ποτ᾽ (μιν) ἠέλιος φαέθων ἀκτῖσιν ἔβαλλεν, | οὔτ᾽ ὄμβρος περάασκε διαμπερές· ὡς ἄρα πυκνοὶ (-κνὴ) ε 478—80 τ 439—42
τοὺς μὲν ἔα N 2 u. s. f.
τοὺς μὲν ἔασ᾽, ὁ δ᾽ E 148 Λ 148. 426
τοὺς μὲν ὀρινομένους, τοὺς δὲ κλονέοντας ὄπισθεν Ξ 14 O 7
τοὺς (τὸν) μὲν Τυδείδης δουρικλειτὸς (-κλυτὸς) Λ 333 Ψ 681
τοὺς ὅγ᾽ ἐποτρύνων ἔπεα πτερόεντα προσηύδα P 219 (N 94. 480)
τοὺς ὄγε συγκαλέσας πυκινὴν ἠρτύνετο βουλήν B 55 K 302
τούς τ᾽ ἄλλους π 404 u. s. τοὺς δ᾽ ἄ.

τοῦτο δ᾽ ἐγὼ (-γὼν) Ψ 647 ν 314
τοῦτο δέ τοι ν 349 u. f.
τοῦτο δέ τοι ἐρέουσα Λ 419 u. s. f.
τοῦτο δέ τοι ἐρέω, ὅ μ᾽ ἀνείρεαι ἠδὲ μεταλλᾷς Γ 177 η 243 ο 402 οἰκία δ᾽ αὖτε |
τούτου (κείνου) μητέρι δοῖμεν ἔχειν ἠδ᾽ ὅστις ὀπυίοι β 335 f. π 385 f.
τούτους (-του) μὲν δ 551 μ 219
τούτω δ᾽ οὐ E 257 u. s. f.
τούτῳ δ᾽ οὔτ᾽ (οὐ) Z 352 α 350
τούτῳ (-τω) μὲν Δ 415 Θ 109
τόφρ᾽ Ἕκτορος (-κτωρ) Θ 88 Λ 359
τόφρα γὰρ οὖν Λ 754 O 232 β 123
τόφρα δ᾽ ἄρ᾽ οἰχόμενοι (-μένη) ι 47 κ 571
τόφρα δ᾽ Ἀχαιοὶ O 343 Y 42
τόφρα δ᾽ ἐπὶ Τρώεσσι (-ων) Λ 509 (P 107 u. f.)
τόφρα δ᾽ ἐπὶ Τρώων στίχες ἦλυθον ἀσπιστάων Δ 221 Λ 412
τόφρα δέ οἱ (μοι Σ 338 μ 245) O 540 ϑ 453
τόφρα δέ οἱ (τοι) Μενέλαος Ἀρήϊος O 540 P 79
τόφρα δὲ τοὺς N 83 κ 449
τόφρα μάλ᾽ ἀμφοτέρων βέλε᾽ ἵπτετο, πῖπτε δὲ λαός O 319 (Λ 85 u. f.)
τόφρα μάλ᾽ ἀμφοτέρων βέλε᾽ ἵπτετο, πῖπτε δὲ λαός. | ἦμος δ᾽ Ἠέλιος Θ 67 f. Π 778 f.
τόφρα οἱ ἐγγύθεν ἦλθεν (-ϑε) Σ 16. 381
τόφρα τί μοι Φ 101 ο 362
τράπεζαι | σίτου καὶ κρειῶν ι 8 f. ο 333 f.
τραπεζῆες κύνες Ψ 173 ρ 309
τραπείομεν εὐνηθέντε(ς)· | οὐ γὰρ ϑ 292 f. (Γ 441 f. Ξ 314 f.)
τράφεν ἠδ᾽ ἐγένοντο Λ 251 δ 723 ξ 201
τρεῖς παῖδες ἀμύμονες ἐξεγένοντο Ξ 115 Y 231
τρέπεν ὅσσε φαεινώ N 7 (3 Φ 415)
τρέσσε δὲ παπτήνας Λ 546 P 603
τρήρωνα πέλειαν X 140 Ψ 855. 74 (853 υ 243)
τρήρωσι πελειάσιν E 778 u. s. v.
τρητοῖς ἐν λεχέεσσι Ω 720 u. f.
τρητοῖς ἐν λεχέεσσιν, ὑπ᾽ αἰθούσῃ ἐριδούπῳ γ 399 η 345
τρητοῖς λεχέεσσιν α 440 κ 12
τρηχείης Ἰθάκης κ 417. 63
τρίαιναν ἑλὼν δ 506 ε 292
τρίγληνα μορόεντα· χάρις δ᾽ ἀπελάμπετο πολλή Ξ 183 σ 298
τρίποδα μέγαν ν 13 (Σ 344 X 443 Ψ 40 ϑ 434)
τριηκόσι᾽ ἠδὲ νομῆας Λ 697 φ 19
τρίποδας, δέκα δὲ χρυσοῖο τάλαντα δ 129 (I 122. 264)
τρίποδι (-δος) μεγάλῳ (-λοιο) κ 359. 61
τρὶς μὲν ἔπειτ᾽ Λ 462 u. f.
τρὶς μὲν ἔπειτ᾽ ἐπόρουσε E 436 Π 784 Y 445
τρὶς μέν μιν Σ 155 u. f.
τρὶς μέν μιν πελέμιξεν ἐρύσσεσθαι μενεαίνων, | τρὶς δὲ μεθῆκε βίης Φ 176 f. φ 125 f.
τρίχα κοσμηθέντες B 655 ι 157
τρίχα νυκτὸς ἔην, μετὰ δ᾽ ἄστρα βεβήκει μ 312 ξ 483
τριχθὰ τε καὶ τετραχθὰ Γ 363 ι 71
Τροίῃ ἐν εὐρείῃ α 62 (δ 99 ε 307 u. f.)
ἐγὼ πανάποτμος, ἐπεὶ τέκον υἷας ἀρίστους |
Τροίῃ ἐν εὐρείῃ, τῶν δ᾽ οὔτινά φημι λελεῖφθαι Ω 255 f. 493 f.
Τροίηθεν ἰόντες (-τι ι 38) γ 276 δ 488
Τροίην (δ᾽ Ψ 215) ἐρίβωλον I 329 Σ 67
Τροίην εὐτείχεον ἐξαλαπάξαι Λ 129 Θ 241
Τροίηνδε κιὼν κατέλειπεν Ὀδυσσεὺς ρ 314 (π 289 τ 8)
τρόμος ἔλλαβε Θ 452 (ω 49 u. f.)

τρόμος ἔλλαβε γυῖα Γ 34 Ω 170 (Ξ 506 σ 88)
τροφὸν Εὐρύκλειαν χ 391 (τ 15 φ 380 χ 394. 480)
τροφὸς Εὐρύκλεια ρ 31 u. s. φίλη τροφ.
Τρῶας δ' αὖθ' ἑτέρωθεν Ξ 388 u. s. Τρῶες δ' α.
Τρῶας δὲ τρόμος αἰνὸς ὑπήλυθε γυῖα ἕκαστον H 215 Υ 44
Τρῶας ἐς ἱπποδάμους P 230 u. s. f. θάμβος δ' ἔχεν εἰσορόωντας |
Τρῶάς θ' ἱπποδάμους καὶ ἐϋκνήμιδας Ἀχαιούς. Γ 342 f. Δ 79 f.
Τρῶας καὶ Π 685 X 57 u. ff.
Τρῶας καὶ Ἀχαιοὺς O 6 (Γ 264 Δ 70 H 35 Λ 533 P 458 Υ 24)
Τρῶας καὶ Λυκίους Π 685 u. s. Τρῶες κ. Λ.
Τρῶας καὶ πάντας Ἀχαιοὺς Γ 88 (68 H 49)
Τρῶας (-ες) μεγαθύμους (-θυμοι E 102) K 205 Λ 294
Τρῶας (-ες) μὲν B 125 Γ 2
Τρῶας, τοι μέγα τ. s. Τρώων, οἳ μ.
Τρῶας ὑπερθύμους Ξ 15 u. s. Τρῶες ὑπ.
Τρῶες ἀγαυοί Π 103 (H 386 K 563) ἀπόσχωνται πολέμοιο |
Τρῶες, ἀναπνεύσωσι δ' Ἀρήϊοι υἷες Ἀχαιῶν | τειρόμενοι· ὀλίγη δέ τ' ἀνάπνευσις πολέμοιο Σ 199—201 Λ 799—801 Π 41—43
Τρῶες ἀρηϊφίλων ὑπ' Ἀχαιῶν Π 303 (Z 73 P 319)
Τρῶες δ' αὖθ' ἑτέρωθεν Θ 55 Σ 243 u. f.
Τρῶες δ' αὖθ' ἑτέρωθεν ἐπὶ θρωσμῷ πεδίοιο Λ 56 Υ 3
Τρῶες δ', ὡς (ὥστ' Δ 433) O 379 Π 278
Τρῶες δ' (-ϊκὸς,) ὡς εἶδοντο Π 278 P 724
Τρῶες δὲ O 592 (N 39 u. ff.)
Τρῶες δὲ μεγάθυμοι Λ 459 u. f.
Τρῶες δὲ μεγάθυμοι ἐπεὶ E 27 N 737
Τρῶες δὲ προὔτυψαν ἀολλέες, ἦρχε δ' ἄρ' Ἕκτωρ N 136 O 306 P 262
Τρῶες καὶ Ἀχαιοὶ Σ 263 u. s. Τρῶας κ. Ἀ.
Τρῶες καὶ Δαναοὶ σύναγον κρατερὴν ὑσμίνην Ξ 448 Π 764
Τρῶες καὶ Δαρδανίωνες H 414 Θ 154
Τρῶες καὶ ἐϋκνήμιδες Ἀχαιοὶ P 370 (Γ 86. 304 H 67)
Τρῶες καὶ Λύκιοι καὶ Π 564 u. f.
Τρῶες καὶ Λύκιοι καὶ Δάρδανοι ἀγχιμαχηταί N 150 (Λ 286 O 425. 86 u. f.) Τρώεσσιν ἐκέκλετο μακρὸν ἄϋσας· |
Τρῶες καὶ Λύκιοι καὶ Δάρδανοι ἀγχιμαχηταὶ, | ἀνέρες ἔστε, φίλοι, μνήσασθε δὲ θούριδος ἀλκῆς Θ 172—74 P 183—85
Τρῶες κλειτοί τ' ἐπίκουροι Z 227 Σ 229
Τρῶες μεγαλήτορες Θ 523 Φ 55
Τρῶες, τῶν B 826 Υ 374
Τρῶες ὑπέρθυμοι Λ 564 P 276 Υ 366 u. f.
Τρῶες ὑπέρθυμοι τηλεκλειτοί τ' ἐπίκουροι Z 111 I 233
Τρῶες (-σὶν) ὑπερφίαλοι (-άλοισιν Φ 414) N 621 Φ 459
Τρώεσσι γένοντο (-νοιτο) E 63 X 287
Τρώεσσι δὲ βούλετο νίκην H 21 Π 121
Τρώεσσι μάχεσθαι E 810 Z 445 P 380 (Δ 304 E 124. 35 Λ 442)
Τρώεσσι μάχοιτο (-χέσθω Π 209) P 711 (Π 576 ξ 71)
Τρώεσσι μεθ' ἱπποδάμοις ἀγορεύσω H 361 Θ 525
Τρώεσσιν ἀνάξειν (-ξει) Υ 180. 307
Τρώεσσιν ἀρῆξαι (-ρήγειν, -γεις) Λ 408. 521 Ξ 192
Τρώεσσιν (-σι δ') ἀρήγων E 507 Π 701

Τρώεσσιν ἐβούλετο κῦδος ὀρέξαι Λ 79 δ 275
Τρωϊάδας δὲ γυναῖκας Π 831 (I 139. 281)
Τρωσὶ κακὰ φρονέων Π 373. 783
Τρωσὶ μάχεσθαι (-χωμαι) Δ 156 P 94
Τρωσὶ μαχήσεσθαι E 833 u. s. f.
Τρωσὶ μαχησομένους (-μενον) T 157 (Σ 59. 440)
Τρωσὶ μέγα Π 258 P 613
Τρωσί τε καὶ Z 283 X 434 u. ff.
Τρωσί τε καὶ Δαναοῖσι B 40 Θ 431 Υ 82
Τρωσί τε καὶ Λυκίοισιν ἐκέκλετο μακρὸν ἄϋσας· | Τρῶες καὶ Λύκιοι καὶ Δάρδανοι ἀγχιμαχηταὶ O 424 f. u. f.
Τρωσί τε καὶ Λυκίοισιν ἐκέκλετο μακρὸν ἄϋσας· | Τρῶες καὶ Λύκιοι καὶ Δάρδανοι ἀγχιμαχηταὶ, | ἀνέρες ἔστε, φίλοι, μνήσασθε δὲ θούριδος ἀλκῆς Λ 285—87 O 485—87
Τρωσὶ φιλοπτολέμοισιν (-σι Π 835) 90 P 194
Τρωσὶν δαμναμένους, Διὶ δὲ κρατερῶς ἐνεμέσσα N 16. 353
Τρωσὶν δὲ καὶ Ἕκτορι κῦδος ὄπαζεν M 255 O 327 Π 730)
Τρωσὶν ἐφ' ἱπποδάμοις Θ 110 u. s. ff.
Τρωσὶν ἐφ' ἱπποδάμοισι φέρειν πολύδακρυν Ἄρηα Θ 516 T 318
Τρωσὶν ἐφ' ἱπποδάμοισιν ἐγείρομεν ὀξὺν Ἄρηα Δ 352 T 237
Τρωσὶν μὲν Γ 16 Θ 487 P 396
Τρωσὶν πολεμίζω (-μιζον) T 325 γ 86
Τρωσίν τε καὶ Ἕκτορι K 318 N 720 P 719
Τρωσὶν ὑπερφ. s. Τρῶες ὑπ.
Τρώων ἀγερώχων Γ 36 E 623 H 343 Π 708 Φ 584
Τρώων ἀγὸς (-γοὶ) E 217 (M 61 P 335)
Τρώων, ἀλλά (ἀλλ' K 222) 331 Λ 121
Τρώων ἄλοχοι (-λόχῳ B 355) Z 238 X 155 (H 80 Θ 155 X 343)
Τρώων ἀλόχους καὶ νήπια τέκνα P 223 (Z 95. 276. 310)
Τρώων αὖτ' ἀγορὴ (-ρὴν) H 345 Θ 489
Τρώων δὲ πόλις Π 69 u. s. Τρώων τε π.
Τρώων ἕλεν ἄνδρα κορυστὴν Δ 457 Θ 256 Π 603
Τρώων ἐξ ἐνοπῆς Π 782 P 714
Τρώων; ἦ K 546 (Δ 197. 207)
Τρώων ἡγήτορες Γ 153 u. f.
Τρώων ἡγήτορες ἠδὲ μέδοντες K 301 Ξ 144
Τρώων δ' ἱπποδάμων καὶ Ἀχαιῶν χαλκοχιτώνων Γ 127. 31. 251 Θ 71
Τρώων ἱπποδάμων B 230 Δ 355 (333 u. f.)
Τρώων ἱπποδάμων, ὅτε (-τὲ) Z 461 Λ 568
Τρώων, καὶ Φ 102 u. ff.
Τρώων καὶ Ἀχαιῶν Δ 543 Λ 570 M 431 Ξ 400 Υ 17 (Γ 266. 341 u. f.)
Τρώων καὶ Ἀχαιῶν φύλοπιν (-πις) αἰνήν (-νὴ E 379) Δ 65 Π 256)
Τρώων καὶ Δαναῶν Γ 417 u. s. Τρῶες κ. Δ.
Τρώων καὶ Λυκίων Z 78 u. s. Τρῶες κ. Λ.
Τρώων κατεδύσεθ' (-ταδῦναι) ὅμιλον Δ 86 K 433
Τρώων κλειτῶν τ' ἐπικούρων Γ 451 P 14
Τρώων κορέει(ς) κύνας ἠδ' οἰωνοὺς P 241 (Θ 379 N 831)
Τρώων μεγαθύμων P 420 (Ψ 175. 81)
Τρώων μετ' ἐϋκνήμιδας Ἀχαιούς E 264 (324 N 401)
Τρώων, οἳ (οἱ P 753) B 130 N 50
Τρώων (Τρῶας), οἳ (τοὶ) μέγα τεῖχος ὑπερκατέβησαν ὁμίλῳ N 50. 87
Τρώων ὀλέκοντα φάλαγγας Θ 279 T 152

Τρώων, οὐδ' (οὐ) **E** 94 (**B** 13. 30. 67)
Τρώων πειρήσομαι ἀντίος ἐλθὼν **T** 70 **Y** 352
Τρώων πόλιν **Δ** 4 **I** 412 **Ξ** 88 **δ** 249 u. f.
Τρώων πόλιν ἐξαλαπάξας (-ξαι) **Ξ** 251 **γ** 85
Τρώων τε πόλις καὶ νῆες Ἀχαιῶν **Y** 60 u. s. *εἰσορόων Τρ.*
Τυδείδη Διόμηδες, ἐμῷ κεχαρισμένε θυμῷ **E** 243. 826 **K** 234
φαίδιμος υἱός |
Τυδείδη (Πηλείδη) μεγάθυμε, τίη γενεὴν ἐρεείνεις; **Z** 144 f. **Φ** 152 f.
Τυδείδη, περὶ (πέρι) μέν **Θ** 161 **I** 53
Τυδείδῃ (-δεω) Διομήδεϊ (-ος Π 74) **E** 1. 225. 866 **Δ** 312
Τυδείδῃ (-δης) τε **E** 207 **T** 48
Τυδείδην Διομήδεα (-δε' Φ 396) **Z** 235 **K** 150
Τυδείδην δουρικλυτὸν **K** 109 u. s. *τοὺς μὲν Τυδ.*
Τυδείδης δὲ **K** 528 **Ψ** 398
Τυδείδης Ὀδυσεύς τε καὶ Ἀτρείδης Ἀγαμέμνων **Ξ** 29. 380
Τυδείδης (-δην), ὃς νῦν γε καὶ ἂν Διὶ πατρὶ μάχοιτο **E** 362. 457
Τυδείδης ὦρτο, κρατερὸς Διομήδης **Ψ** 812 (**H** 163 **Ψ** 290)
Τυδέος υἱὲ (υἷϊ Ψ 383) **E** 277 **K** 159. 509 (**Δ** 370 **Θ** 152)
Τυδέος υἱόν **B** 406 **Δ** 365 **E** 232. 881 **H** 179 **K** 516 (**Z** 96. 277)
Τυδέος υἱὸν (-ὸς), ὑπέρθυμον (-μος) Διομήδεα (-δης) **Δ** 365 **E** 376
Τυδέος υἱὸς **E** 163. 84. 376. 406 **Z** 119 **Θ** 118 **K** 487. 94 **Λ** 338 **Ψ** 538 **γ** 167 (**E** 25. 235. 335)
τύμβον δ' ἀμφὶ πυρὴν (ἀμφ' αὐτὴν) ἕνα χεύομεν (ποίεον) ἐξαγαγόντες | ἄκριτον ἐκ πεδίου· ποτὶ δ' αὐτὸν δείμομεν ὦκα (τεῖχος ἔδειμαν) | πύργους ὑψηλοὺς, εἶλαρ νηῶν τε καὶ αὐτῶν, | ἐν δ' αὐτοῖσι πύλας ποιήσομεν (ἐνεποίεον) εὐ ἀραρυίας, | ὄφρα δι' αὐτάων ἱππηλασίη ὁδὸς εἴη· | ἔκτοσθεν δὲ βαθεῖαν **H** 336—41. 435—40
τύπτε δ' (-πτον) ἐπιστροφάδην **Φ** 20 **χ** 308
τυρῶν αἰνυμένους (-μενοι) **ι** 225. 32
τυτθὸν ἐόντα **Ψ** 85 (**Z** 222 **Θ** 283 **Λ** 223 **N** 466 **α** 435 **λ** 67 **υ** 210 **ψ** 325)
τυχὼν κατὰ δεξιὸν ὦμον **E** 98 **τ** 452
τύψε βαθεῖαν **T** 125 **Y** 446
τὼ (δ') ἄξαντε **M** 145 **O** 150
τὼ βήτην **Ξ** 281 **ρ** 200
Τὼ δ' αὖτ' ἐν **δ** 20 u. f.
Τὼ δ' αὖτ' ἐν κλισίῃ Ὀδυσεὺς καὶ δῖος ὑφορβὸς **o** 301 **π** 1
τὼ δ' αὖτις **Π** 337. 476
Τὼ δ' ἐπεὶ οὖν **K** 272 **Λ** 642 **ψ** 300
τὼ δ' ἑτέρω **ι** 430 u. s. *τῷ δ' ἑτ.*
τὼ δ' ἰθὺς βήτην **M** 330 **P** 492
τὼ δ' οὐκ ἄκοντε πετέσθην **Λ** 281 (**E** 366. 768 **Θ** 45 **K** 530 **Λ** 519 **X** 400 **γ** 484. 94 **o** 192)
Τὼ δὲ βάτην **I** 182 u. f.
τὼ δὲ βάτην προτέρω **I** 192 **K** 469
τὼ δέ οἱ ὄσσε **N** 616 **Ξ** 438 (**P** 695 **Ψ** 396 **δ** 704 **τ** 471 u. f.)
τὼ δέ οἱ ὄσσε | λαμπέσθην **O** 607 f. **T** 365 f.
Τὼ δὲ πεσόντ' ἐλέησε **E** 610 u. s. f.
Τὼ (τὸν) δὲ πεσόντ' ἐλέησεν ἀρηΐφιλος **E** 561 **P** 346
τὼ καὶ δεικνύμενος προσέφη **I** 196 **δ** 59
τὼ (οἱ) μὲν ἄρ' ἄψορροι προτὶ Ἴλιον ἀπονέοντο **Γ** 313 **Ω** 330
τὼ μὲν ἄρα **E** 574 **M** 131
τῷ δ' ἅμα πεντήκοντα μέλαιναι νῆες ἕποντο **B** 556 u. s. f.
τῷ (τοῖς B 524. 747) *δ' ἅμα τεσσαράκοντα μέλαιναι νῆες ἕποντο* **B** 534. 45. 630. 44. 710. 37. 59
τῷ δ' ἄρ' Ἀθήνη **ε** 491 **ϑ** 18
τῷ δ' ἄρ' ἐπ' Ἀτρείδης **Ψ** 293. 355. 401

τῷ δ' ἐπαλεξ. s. *τῷ ἐπαλ.*
τῷ δ' ἐπὶ μακρὸν ἄϋσε **Θ** 160 u. f.
τῷ δ' ἐπὶ μακρὸν ἄϋσε Λυκάονος ἀγλαὸς υἱός **E** 101. 283
τῷ δ' ἐπὶ Παιήων ὀδυνήφατα φάρμακα πάσσων | ἠκέσατ'· οὐ μὲν γάρ τι καταθνητός γ' ἐτέτυκτο **E** 402. 901
τῷ δ' ἐπὶ Τυδείδης ὦρτο κρατερὸς Διομήδης **H** 163 **Ψ** 290
τῷ δ' ἕτερον (-τέρῳ) **Π** 250 **Φ** 166
τῷ δ' ἤδη **Λ** 250 **τ** 192
τῷ δ' Ὀδυσεὺς **τ** 409 **φ** 34
τῷ δέ κε νικήσαντι **Γ** 138. 255
τῷ δὲ μεταστρεφθέντι μεταφρένῳ ἐν δόρυ πῆξεν | ὤμων μεσσηγύς, διὰ δὲ στήθεσφιν ἔλασσεν **Θ** 258 f. **Λ** 447 f.
τῷ δεκάτῳ δὲ πόλιν **B** 329 **ξ** 241
τῷ εἰκυῖ (-κὼς) ἤϊξεν ἐπὶ **Δ** 78 **Φ** 254
τῷ ἐμῷ κεχαρισμένε θυμῷ **Λ** 608 **δ** 71
τῷ (δ') ἐπαλεξήσουσαν (-σων) **Θ** 365 **Λ** 428
τῷ ἰκέλη **Λ** 467 u. s. f.
τῷ ἴκελος (-λον Σ 591) **Ω** 758 **δ** 249 **ε** 54
τῷ καὶ ἀτασθαλίῃσιν ἀεικέα πότμον ἐπέσπον **χ** 317. 416
τῷ κέ μ' ἴδοις **σ** 375. 79
τῷ κε τάχ' ἡμύσειε πόλις Πριάμοιο ἄνακτος | χερσὶν ὑφ' ἡμετέρῃσιν ἁλοῦσά τε περθομένη τε **B** 373 f. **Δ** 290 f.
βοὴ δ' ὥκιστα γένοιτο· |
τῷ κε τάχ' οὗτος ἀνὴρ νῦν ὕστατα τοξάσσαιτο **χ** 77 f. 133 f.
τῷ κε τάχα στυγερῶς **ψ** 23 (**Π** 723 **φ** 374)
τῷ κέν τοι καὶ κεῖθι θεῷ ὡς εὐχετοώμην **ϑ** 467 **o** 181
τῷ κέν τοι (οἱ) τύμβον μὲν ἐποίησαν Παναχαιοὶ, | ἠδέ κε καὶ σῷ (ᾧ) παιδὶ μέγα κλέος ἤρα' (-ρατ') ὀπίσσω· | νῦν **ω** 32—34 (**α** 239—41 **ξ** 369—71)
τῷ μὲν ἐγὼ **T** 30 **Ψ** 807
τῷ μὲν νικήσαντι **Ψ** 702 u. s. *τῷ δέ κε νικ.*
τῷ μήτις **B** 354 **σ** 141
τῷ μιν ἐεισαμένη μετέφη **B** 795 u. s. f.
τῷ μιν ἐεισάμενος προσέφη **P** 585 u. f.
τῷ μιν ἐεισάμενος προσέφη Διὸς υἱὸς Ἀπόλλων **Π** 720 (**P** 326 **Y** 82)
τῷ μιν ἐεισάμενος προσεφώνεε **B** 22 u. s. v.
τῷ νῦν μή **Ω** 568 **χ** 251
τῷ νῦν μήποτε καὶ σὺ **λ** 441 **τ** 81
τῷ νῦν μήτ' (-δὲ) **N** 230 **ϑ** 548
τῷ οὐδὲ (-τε) **Φ** 194 **τ** 134
τῷ οὐκ ἂν **B** 250 **Ξ** 126 **χ** 325
τῷ ῥα κακῇ αἴσῃ **E** 209 **τ** 259
τῷ σ' αὖ νῦν **O** 138 **Φ** 399
τῷ σε χρὴ **H** 331 **I** 100 **ρ** 417
τῷ τοι ἐπιτλήτω κραδίη **T** 220 **Ψ** 591
Τώγ' ὣς βουλεύσαντε διέτμαγεν· ἦ μὲν ἔπειτα **Δ** 531 **ν** 439
τῷδ' ἐνὶ χώρῳ **κ** 271 (**ν** 228 **o** 260)
τῷδ' ἐνὶ οἴκῳ **ν** 61 **τ** 598
τῷδ' ἐπὶ θυμῷ **N** 485 **π** 99 **ω** 511
τῶν ἄλλος μὲν **Θ** 429 (**χ** 257. 74)
τῶν ἄλλων **M** 104 **Ψ** 399 **Ω** 456 **ε** 383 **λ** 567 **μ** 49 (**Λ** 264. 540 u. ff.)
τῶν ἄλλων ἀπάνευθε **Λ** 81 **Ξ** 189
τῶν ἄλλων Δαναῶν **Ω** 338 u. f.
τῶν ἄλλων Δαναῶν μετ' ἀμύμονα Πηλείωνα **B** 674 (**λ** 470 **ω** 18 u. f.)
ὃς περὶ (πέρι) μὲν εἶδος, περὶ (πέρι) δ' ἔργα τέτυκτο |
τῶν ἄλλων Δαναῶν μετ' ἀμύμονα Πηλείωνα **P** 279 f. **λ** 550 f.
τῶν ἄλλων ἑτάρων **ω** 79 u. f.
τῶν ἄλλων ἑτάρων κατέλεξεν (-τάλεξον) ὄλεθρον **κ** 250. 421
τῶν ἄλλων Τρώων **K** 408 **Y** 352
τῶν ἀνδρῶν **T** 105 **β** 51 u. f.
τῶν ἀνδρῶν οἳ **T** 111 **ε** 106
τῶν αὖϑ' ἡγεμόνευε (-νευ' B 540. 52) 563. 601. 27. 740

τῶν δ᾽ ἄλλων *A* 300 *P* 260 ζ 176 *Θ* 221 u. ff.
τῶν δ᾽ ἄλλων μήτις (-τιν᾽) Ἀχαιῶν π 133 σ 62
τῶν δ᾽ ἄλλων ὅτινα κραδίη *Θ* 204 *o* 395
τῶν δ᾽ ἄλλων οὔ *Θ* 212 φ 210 χ 254
τῶν δ᾽ ἄλλων οὔτις *A* 198 Ξ 427
τῶν δ᾽ ἄρα δεισάντων ἐκ χειρῶν ἔπτατ᾽ (-το) μ 203 ω 534
τῶν δ᾽, ὥστε *M* 278 *Π* 633 *P* 755
τῶν δὲ τετάρτων ἦρχε (-χεν) *B* 623 *M* 98
τῶν εἴ τίς σε ἴδοιτο θοὴν διὰ νύκτα μέλαιναν Ω 366. 653
τῶν ἓν᾽ ἀειραμένη Ἑλένη φέρε δῶρον Ἀθήνῃ (δῖα γυναικῶν), | ὃς κάλλιστος ἔην ποικίλμασιν ἠδὲ μέγιστος, | ἀστὴρ δ᾽ ὡς ἀπέλαμπεν· ἔκειτο δὲ νείατος ἄλλων. | βῆ (βὰν) δ᾽ ἰέναι *Z* 293—96 *o* 106—9
τῶν μὲν ἄρ᾽ Ἀμφίμαχος καὶ Θάλπιος (Νάστης) ἡγησάσθην *B* 620. 870
τῶν μιμνησκόμενος (-ναι) Ω 9. 167
τῶν μνῆσαι *O* 375 *X* 84
τῶν νῦν μοι μνῆσαι, καί μοι δ 765 (γ 101 δ 331)
τῶν οὔτι μετατρέπῃ (-πομ᾽) οὐδ᾽ ἀλεγίζεις (-ζω) *A* 160 *M* 238
τῶν πάντων *K* 215 *M* 24 u. f.
τῶν πάντων οὐ τόσσον ὀδύρομαι, ἀχνύμενός περ, | ὡς ἑνὸς *X* 424 f. δ 104 f.
ὅμιλον, |
τῶν ὕβρις τε βίη τε σιδήρεον οὐρανὸν ἵκει *o* 328 f. ρ 564 f.
τῶντε σθένος οὐκ ἀλαπαδνὸν σ 373 (*E* 783 *H* 257)

ὑβρίζοντες ἀτάσθαλα μηχανόωνται (-το *A* 695) γ 207 ρ 588 ν 170
ὕβριν ἔχουσιν π 86. 410
ὑγρὸν ἔλαιον Ψ 281 η 107 (ζ 79. 215)
ὕδατι λευκῷ Ψ 282 ε 70
ὕδατι (-τί τε ω 45) λιαρῷ *X* 149 (*A* 830. 46)
ὕδωρ ἐπὶ χεῖρας ἔχευαν *Γ* 270 (*I* 174 α 146 γ 338 φ 270)
ὕδωρ, | καλὸν *P* 54 f. ζ 86 f.
ὗε δ᾽ ἄρα Ζεὺς *M* 25 ξ 457
υἷας Ἀχαιῶν *A* 240 *B* 129. 93. 95. 234. 370 *I* 40. 247 *K* 49 *Λ* 656 *N* 367 Ξ 106 *P* 645 *Σ* 76 *T* 156. 206 *β* 115. 98 ξ 229 (*B* 72. 83 *I* 403 *N* 172 *X* 156)
υἷας (-ες) Ἀχαιῶν | τειρομένους (-μενοι) *I* 247 f. (*Λ* 800 f. *Π* 42 f. *Σ* 200 f.)
υἱάσι δὲ Πριάμοιο *E* 463 u. s. υἱεῖ δὲ Πρ.
υἱάσι κυδαλίμοισιν ξ 206 ρ 113
υἱὲ δαΐφρονος ἱπποδάμοιο *Λ* 370 *Λ* 450 (*B* 23. 60)
υἷε δύω *B* 679. 843 u. ff.
υἷε δύω Μέροπος Περκωσίου, ὃς περὶ πάντων | ᾔδεε μαντοσύνας, οὐδὲ οὓς παῖδας ἔασκεν | στείχειν ἐς πόλεμον φθισήνορα. τὼ δέ οἱ οὔτι | πειθέσθην· κῆρες γὰρ ἄγον μέλανος θανάτοιο. *B* 831—34 *Λ* 329—32
υἷε δύω Πριάμοιο *Λ* 102 *M* 95
υἷε κραταιὼ *N* 345 *o* 242
υἱέες Αὐτολύκου· μετὰ τοῖσι δὲ δῖος Ὀδυσσεὺς | ἤϊεν τ 430 f. 37 f.
υἱέες υἱωνοί τε *B* 666 u. s. υἱός Θ᾽ υἱ.
υἱεῖ (-ΐ) δὲ *Y* 81 δ 10
υἱεῖ (υἷος) δὲ Πριάμοιο Λυκάονι (-νος) *Y* 81 Ψ 746
υἱεῖ ἐμῷ *Σ* 144. 458
υἷες (-ας) ἄριστοι (-ρίστους) ω 38 (Ω 255. 493)
υἷες Ἀχαιῶν *A* 162. 237. 76. 368. 92 *B* 253. 722 *Z* 255 *I* 670 *K* 165 *M* 56 *N* 146. 220 Ξ 421 *O* 675 *X* 369 Ω 495 γ 104 δ 285 *Θ* 514 (*Λ* 114 *I* 30. 695 *Λ* 800 *Π* 42. 56. 698 *Σ* 200. 444 *Y* 317 *Φ* 376. 544 ν 315 ξ 240 *o* 153 ψ 220 u. f.)

υἷες Ἀχαιῶν | μῦθον *B* 281 f. γ 139 f. (*H* 403 f. *I* 50 f.)
υἷϊ ἐοικὼς (-οικεν) *B* 20 δ 143
υἷι Πριάμοιο *B* 791 u. s. Ἕκτορ, υἱ. u. Ἔνθ᾽ υἷι.
υἱὸν ἀμύμονά τε κρατερόν τε *Σ* 55 *Φ* 546 (*Λ* 89 *E* 169)
υἱὸν Ἀρηϊλύκοιο, δι᾽ ὤμ. s. υἱὸν Ἐνναλίοιο· δι᾽ ὤ.
υἱὸν δὲ *E* 49 *o* 103
υἱὸν ἐμὸν *A* 510 *O* 67
υἱὸν Ἐνναλίοιο (Ἀρηϊλύκοιο)· δι᾽ ὤμου δ᾽ ὄβριμον ἔγχος | ἔσχεν· ὁ δ᾽ ἐν κονίῃσι πεσὼν ἕλε γαῖαν ἀγοστῷ *N* 519 f. Ξ 451 f.
υἱὸν (-ὸς) Λαέρταο *Θ* 18 χ 191
υἱὸν Λαέρτεω, Ἰθάκῃ ἔνι οἰκί᾽ ἔχοντα ι 505. 31
υἱόν· | πολλὰ *I* 583 f. *X* 90 f.
υἱὸν (-ὸς) Πριάμοιο *Λ* 499 *Z* 512 u. f.
υἱὸν Πριάμοιο δαΐφρονος, Ἕκτορα δῖον *I* 651 (*Λ* 197 *O* 239)
υἱὸν ὑπερθύμου *E* 77 *Θ* 120
υἱὸν (-ὸς) ὑπέρθυμον (-μος) *O* 576 γ 448
υἱὸς ἀμύμων *Π* 197 δ 789
υἱὸς Αἰολίοιο Μελανθεὺς ρ 212 χ 159
υἱός Θ᾽ υἱωνός τε (τ᾽) *E* 631 ω 515
υἱός (-όν). | καὶ τὸν μὲν *Λ* 367 f. *E* 343 f.
υἱὸς, κρατερὸς *Z* 130 *M* 182 Ψ 472
υἱὸς Λαέρτεω, Ἰθάκῃ ἔνι οἰκία δ 555 u. s. υἱὸς *Λ*.
υἱὸς μεγαλήτορος Ἀγχίσαο *E* 468 *Y* 208
υἱὸς Πετεῶο Μενεσθεύς *B* 552 *M* 331 *N* 690
υἱὸς, | πολλὰ *P* 429 f. Ω 141 f.
υἱὸς ὑπερθύμοιο *B* 746 Ψ 302
υἱὸς Φρονίοιο Νοήμων δ 630. 48
υἷος δὲ Πρ. s. υἱεῖ δὲ Πρ.
υἷος ἐῆος *O* 138 *Σ* 138 Ω 422. 550
υἷος ἑοῖο *N* 522 Ξ 9
υἱοῦ κυδαλίμοιο χ 238 u. s. υἱάσι κυδ.
ὕλῃ (-λη)· | πάντη τ᾽ (τε) *Λ* 155 f. *Y* 491 f.
ὕλην τ᾽ (ὕλη |)ἀξέμεναι (-μεν) Ψ 50 Ω 662 f.
ὑμέας ποτιδ. s. ἡμέας ποτ.
ὑμεῖς δὲ μ 164 ν 266
ὑμεῖς μὲν *Φ* 129 μ 214 u. f.
ὑμεῖς μὲν νῦν *Λ* 277 *Σ* 140 *o* 503 ω 214
ὑμέτερον δῶ ω 115 u. s. ἡμέτ. δ.
ὑμῖν δ᾽ ἐν *H* 73 *I* 121
ὑπ᾽ Ἀγχίσῃ τέκε *B* 820 *E* 313
ὑπ᾽ Αἴαντος *Θ* 267 *P* 235 (*Λ* 479 *P* 303)
ὑπ᾽ αἰθούσῃ *I* 472 φ 390 χ 449 (Ω 644 γ 399 δ 297 η 336. 45 ν 176. 89)
ὑπ᾽ Αἰνείαο δαμέντε (-μείη) *E* 559. 64
ὑπ᾽ ἀπήνῃ (-νῃς) ζ 73 η 5
ὑπ᾽ ἀσπίδος ὁμφαλοέσσης *Λ* 259. 424
ὑπ᾽ αὐγὰς ἠελίοιο β 181 λ 498. 619 *o* 349
ὑπ᾽ αὐτοῦ δουρὶ δαμήῃς (-μέντες) *Γ* 436 *Λ* 821
ὑπ᾽ Ἀχαιῶν *M* 74 *P* 224 (*B* 334 *Z* 73 *Π* 277. 303 *P* 319. 36)
ὑπ᾽ Εὐρυσθῆος ἀέθλων *Θ* 363 *T* 133
ὑπ᾽ ὀφρύσι δάκρυα λεῖβον (λείβων) *N* 88 *Θ* 86
ὑπ᾽ ὀφρύσι δάκρυον εἶβεν δ 153 u. s. ἐλεεινὸν ὑπ᾽ ὀ.
ὑπαὶ δέ τε κόμπος ὀδόντων | γίγνεται *Λ* 417 f. *M* 149 f.
ὑπασπίδια προβιβάντι (-τος) *N* 807 *Π* 609
ὑπέδραμε καὶ λάβε γούνων *Φ* 68 κ 323
ὑπὲκ βελέων *Λ* 465 *Σ* 232
ὑπὲκ κακότητα φύγοιμεν γ 175 (ι 489 κ 129)
ὑπὲκ Τρώων ὀ. s. ὑπὸ Τρ.
ὑπεκφυγέειν καὶ ἀλύξαι *Θ* 243 μ 216
ὑπεκφύγοι (-φυγον) αἰπὺν ὄλεθρον *Z* 57 ι 286 μ 287. 446

ὑπέλυσε (-λυντο) δὲ γυῖα *O* 581 *Π* 341 *Ψ* 726
ὑπέμεινεν (-να), ὀϊσάμενος δόλον εἶναι *κ* 232. 58
ὑπὲρ μαζοῖο *Δ* 528 (*E* 145 *Λ* 108)
ὑπερβασίας (-ην) ἀποτίσῃ (-τῖσαι) *χ* 168 (*ν* 193 *χ* 64)
ὑπέρβη λάϊνον οὐδὸν *ϑ* 80 (*π* 41 *ϱ* 30 *ψ* 88)
ὑπέρβιον ὕβριν *π* 410 (*α* 368 *δ* 321)
Ὑπερίονος Ἠελίοιο *Θ* 480 *α* 8 *μ* 263
ὑπερμενέα Κρονίωνα *B* 350 *Θ* 470
ὑπερμενέϊ Κρονίωνι *H* 481 *N* 226 (*B* 403 *H* 315)
ὑπερμενέων βασιλήων *Θ* 236 (*ν* 205 *υ* 222)
ὑπέρσχῃ (-σχοι) χεῖρα Κρονίων *Δ* 249 *ξ* 184
ὑπερφιάλως νεμεσήσῃ (-σησαν) *N* 293 (*ϱ* 481 *φ* 285)
ὑπερῴϊον εἰσαναβᾶσα *B* 514 (*ϱ* 101 *τ* 594)
ὑπέσχεο καὶ κατένευσας *O* 374 *ν* 133
ὑπέσχετο (ὑπό τ᾽ ἔσχετο) καὶ κατένευσεν *M* 236 (*B* 112 *I* 19 *N* 368 *δ* 6 *ω* 335)
ὕπνον ἐπὶ βλεφάροισιν ἔχευαν (-εν) *μ* 338 *υ* 54
ὕπνον ἔχευεν *Ω* 445 *λ* 245 (*β* 395 *σ* 188)
ὕπνος ἀνῆκεν *τ* 551 *ω* 440 (*B* 71 *η* 289 *σ* 199)
ὕπνος ἔμαρπτεν *Ω* 679 (*Ψ* 62 *υ* 56)
ὕπνος ἐπὶ βλεφάροισιν ἔπιπτεν *β* 398 *ε* 271 *ν* 79
ὕπνος ἔχε (ἕλοι) γλυκερὸς *K* 4 *τ* 511
ὕπνος ἱκάνει (-νοι) *K* 96 (*Λ* 610 *ι* 333 *τ* 49)
ὕπνου τε γλυκεροῦ *Ω* 3 u. s. ὕπνος ἔχε γλ.
ὕπνῳ καὶ *Ξ* 353 *ζ* 2 (*Π* 672. 82) ὄφρα καὶ (κεν *Ω* 635 f.) ἤδη | ὕπνῳ ὕπο γλυκερῷ ταρπώμεθα κοιμηθέντες (-τε) *δ* 294 f. *ψ* 254 f.
ὑπὸ γούνατ᾽ ἐδάμνα *Φ* 52. 270
ὑπὸ γούνατ᾽ ἔλυσεν *O* 291 *Ω* 498 (*Λ* 379 *N* 412 *P* 349 *ξ* 69. 236)
ὑπὸ δὲ ζυγὸν ἦγαγεν *E* 731 *Ψ* 294
ὑπὸ δὲ ϑρῆνυς ποσὶν ἦεν *δ* 136 (*Σ* 390 *α* 131 *κ* 315. 67)
ὑπὸ ζόφον (-φου) ἠερόεντα (-τος *Φ* 56) *Ψ* 51 (*λ* 57. 155)
ὑπὸ Ἴλιον ἦλϑον *B* 249. 492
ὑπὸ καπνοῦ *Θ* 183 *I* 243
ὑπὸ Πατρόκλοιο Μενοιτιάδαο δαμῆναι *Π* 434 u. s. χέρσ᾽ ὕπο Πατρ.
ὑπὸ Πλάκῳ ὑλήεσσῃ *Z* 396. 425 *X* 479
ὑπὸ ποσσὶν ἐδήσατο καλὰ πέδιλα *o* 550 (*Ω* 340 *α* 96 *ε* 44 *ϱ* 2)
ὑπό τ᾽ ἔσχετο (ὑπέσχετο) καὶ κατένευσεν | δωσέμεναι *N* 368 f. *δ* 6 f.
ὑπό τε (δὲ) τρόμος ἔλλαβε *Γ* 34 *ω* 49
ὑπὸ τρόμος ἔλλαβε γυῖα *Ξ* 506 *σ* 88
ὑπὸ Τρώεσσι δαμῆναι *N* 98. 668
ὑπὸ (ὑπὲκ *P* 461) Τρώων ὁρυμαγδοῦ *I* 248 *K* 539
ὑπὸ φαίδιμα γυῖα *K* 95 *Π* 805
ὑπὸ χερσί· περιπρὸ γὰρ ἔγχεϊ ϑῦεν *Λ* 180 *Π* 699
ὑποδδείσαντες ὁμοκλὴν *Ω* 265 (*M* 413 *Ψ* 417. 46)
ὑπόδρα ἰδὼν *O* 13 (*ϱ* 459 *σ* 388 u. ff.)
ὑπόδρα ἰδὼν προσεφώνεεν *Y* 428 u. s. Τὸν (Τὴν, τοὺς) δ᾽ ἄρ᾽ ὑπόδρα ἰδ.
ὑπόδρα ἰδὼν χαλεπῷ ἠνίπαπε μύϑῳ *B* 245 *P* 141
ὑποϑημοσύνῃσιν Ἀϑήνης *O* 412 *π* 233
ὑπόσχεσιν, ἣ̈περ ὑπέσταν (-στης) *B* 286 *κ* 483
ὑποσχόμενος τελέσειεν (-ας *o* 195) *K* 303 *o* 203
ὑπότροπον οἶκαδ᾽ ἱκέσθαι *φ* 211 *χ* 35

ὕπτιος ἐν κονίῃσιν *σ* 398 u. s. *ὁ δ᾽ ὕπτ.*
ὕπτιος οὐδει ἐρείσϑη *M* 192 (*H* 145 *Λ* 144)
Ὑρτακίδης ἦρχ᾽ (ἔϑελ᾽) Ἄσιος, ὄρχαμος ἀνδρῶν *B* 837 *M* 110
ὑσμῖνι μάχεσϑαι *B* 863 *Θ* 56
ὕστατα καὶ πύματα *δ* 685 *υ* 13
ὕστερον ὁρμηϑῆναι *Ξ* 313 *μ* 126
ὑφ᾽ ἅρμασιν ὠκέας ἵππους *Σ* 244 *Ω* 14 *γ* 478 (*Θ* 402. 16)
ὑφ᾽ Ἕκτορος ἀνδροφόνοιο *Λ* 242 *P* 428. 616 *Σ* 149
ὑφ᾽ ἵμερον (-ρος) ὦρσε (-το) γόοιο, | κλαῖε (-ον *π* 215 f.) *δ* 183 f. *ψ* 231 f.
ὕφελκε ποδοῖϊν *Ξ* 477 u. s. ἕλκε *π*.
ὑψερεφὲς δῶ *o* 432 (*κ* 111 *o* 424)
ὑψερεφὲς μέγα δῶμα *δ* 15 (*E* 213 *T* 333 *η* 225 *τ* 526)
ἐφοπλίσσειας (-σουσιν) ἀπήνην | ὑψηλὴν εὐκυκλον, *ζ* 57 f. 69 f. αὐλῆς (-λὴ) |
ὑψηλὸς (-λὴ) δέδμητο, περισκέπτῳ ἐνὶ χώρῳ *α* 425 f. *ξ* 5 f.
ὑψηλῶν ὀρέων *M* 282 *ι* 113. 92 *κ* 104
ὑψόϑ᾽ ἑόντι (-τα) *K* 16 *P* 676
ὑψόϑεν ἐκ (ἐξ *χ* 298) *β* 147 *ϱ* 210 *υ* 104
ὑψόροφον ϑάλαμον *Γ* 423 *β* 337
ὑψόσ᾽ ἀείρας *K* 465. 505 *Y* 325 (*ι* 240. 340)
ὑψόσ᾽ ἀειρέσϑην (-ρόμενοι) ῥίμφα πρήσσοντε (-σουσι) κέλευϑον *Ψ* 501 *ν* 83
ὑψόσ᾽ ἀειρόμενος (-μένων) *Φ* 301 *μ* 249
ὑψόσ᾽ ἀερϑεὶς *ϑ* 375 *μ* 432
ὑψόσ᾽ ἀνασχόμενοι (-νος) *M* 138 *X* 34
ὑψόσε δ᾽ ἄχνη *Λ* 307 *μ* 238
ὑψοῦ δ᾽ ἐν νοτίῳ τήγ᾽ ὥρμισαν *δ* 785 *ϑ* 55

φαεινὴν ἀσπίδ᾽ (-δα *Π* 704) *E* 437 *X* 97
φαεινοῦ δουρὸς ἀκωκῇ (-κή) *Ψ* 821 (*Λ* 253 *τ* 453)
φαίδιμ᾽ Ἀχιλλεῦ *Φ* 160 *X* 216 *ω* 76 (*I* 434 *Φ* 583)
φαίδιμ᾽ Ὀδυσσεῦ *κ* 251 *λ* 100. 202. 488 *μ* 82
φαίδιμα γυῖα *Z* 27 *Θ* 452 *N* 435 *Ψ* 63. 691 (*K* 95 *Π* 805)
φαίδιμον υἱὸν *β* 386 *ξ* 164 *o* 2 *τ* 368
φαίδιμος Αἴας *E* 617 *H* 187 *Λ* 496 *O* 419 *P* 284 *Ψ* 779
φαίδιμος Ἕκτωρ *Z* 466 *H* 1. 90 *Θ* 489 *M* 462 *N* 823 *Ξ* 388. 402 *O* 65. 231 *Π* 577. 649. 727. 858 *Φ* 5 *X* 274 (*Z* 472. 94 u. f. u. s. καὶ φαίδ. u. δὲ φαίδ.)
φαίδιμος Ἕκτωρ | ἑλκέμεναι *Σ* 155 f. 75 f.
φαίδιμος υἱὸς *P* 288 *γ* 189 (*Z* 144 *Φ* 97. 152 *π* 308. 95 *σ* 413 *τ* 31 *χ* 141 *ω* 243. 526)
Φαίηκες ἀγαυοί *ζ* 55 u. f.
Φαίηκες ἀγαυοί | ὤπασαν οἶκαδ᾽ ἰόντι *ν* 120 f. 304 f.
Φαίηκες δολιχήρετμοι, ναυσίκλυτοι ἄνδρες *ϑ* 191. 369 *ν* 166
Φαιήκεσσι φιληρέτμοισι (-σιν *λ* 349) *ε* 386 u. s. αἶψα δὲ Φαιήκ.
Φαιήκων ἀνδρῶν *ζ* 3. 114. 202 *ν* 322 (*η* 156 *ϑ* 567 *λ* 343 *ν* 175)
Φαιήκων ἐς γαῖαν, οἳ ἀγχίϑεοι γεγάασιν, | οἵ κέν (δή) μιν περὶ (πέρι) κῆρι ϑεὸν ὣς τιμήσουσιν (-σαντο) *ε* 35 f. *τ* 279 f.
Φαιήκων ἡγήτορες *η* 98 u. f.
Φαιήκων ἡγήτορες (-ρας) ἠδὲ μέδοντες (-τας *η* 136) *ϑ* 11 *ν* 186. 210 (*η* 186 *ϑ* 26. 97. 387. 536)
Φαιήκων οἱ ἄριστοι *ϑ* 91. 108
φαίης (-ην) κε *Γ* 220 *Z* 285
φαίνεται εἶναι *λ* 336 *o* 25
φαίνετο ἔργον (-γα *κ* 98) *M* 416 *χ* 149
Φαίνοπος υἷε (-ὸν) *E* 152 *P* 312
φάλαγγες | καρτεραί *E* 591 f. *N* 126 f.

φάλαγγες | Τρώων *E* 93 f. u. f.
φάλαγγες (-γας) | Τρώων ἱππο-δάμων *Δ* 332 f. *Λ* 567 f.
φάνη βιότοιο τελευτὴ *H* 104 *Π* 787
φάνη (ἐφάνη *Z* 175) ῥοδοδάκτυλος Ἠώς *Ψ* 109 *ψ* 241 u. s. Ἧμος δ᾽ ἠριγένεια φάνη ῥ.
φάος ἠελίοιο *Σ* 11 *λ* 93 (*Δ* 605 *E* 120 *Θ* 485 *Σ* 61. 442 *Ψ* 154 *Ω* 558 *δ* 540. 833 *κ* 498 *ν* 33. 35 *ξ* 44 *π* 220 *υ* 207 *φ* 226)
φάρμακον ἐσθλὸν *κ* 287. 92
φᾶρος μέν οἱ (μοι) πρῶτον *π* 173 *τ* 138
φᾶρός τε χιτῶνά τε εἵματ᾽ *ζ* 214 *η* 234
φάσγανον ὀξὺ *Δ* 190 *X* 311 *κ* 145 (*X* 306 *λ* 95 *χ* 79. 90)
φασγάνου (-σγανον) ἀργυρόηλου (-ηλον) *Ξ* 405 *Ψ* 807
φασγάνῳ ἀΐξας *χ* 98 u. f.
φασγάνῳ ἀΐξας, ἀπὸ δ᾽ *E* 81 *K* 456
φασγάνῳ ἄϊσσων *Θ* 88 u. s. v.
φάσθαι ἔπος ἠδ᾽ ἐπακοῦσαι *I* 100 *ρ* 584
φάτο γὰρ τίσεσθαι (-σασθαι) ἀλείτην (-τας) *Γ* 28 *ν* 121
φάτο φώνησέν τε *Ω* 353 *δ* 370
φέρει ζείδωρος ἄρουρα *δ* 229 *ι* 357
φέρειν ἑτ. s. φέρων ἑ.
φέρεν (-ρον)· αὐτὰρ Ἀχαιῶν *M* 254 *O* 405
φερόμην, ἅμα δ᾽ ἠελίῳ *Δ* 592 *μ* 429
φερόμην ὀλοοῖς ἀνέμοισιν *ι* 82 *μ* 425 *ξ* 313
φέρον ἐκ πολέμοιο *P* 735 (*N* 515 *P* 700)
φέρον (ἤνεικαν) περικαλλέα δῶρα *π* 327 *σ* 303
φέρουσα. | εὗρε δὲ (δ᾽) *T* 3 f. *Ω* 82 f.
φέρτατος (-τεροι) ἀνδρῶν *O* 526 *Φ* 264
φέρτατός ἐστιν (ἐσσι) *Δ* 581 *H* 289
φέρτεροί εἰσι *B* 201 *ε* 170 (*K* 557 *Y* 368 *π* 89 *χ* 289)
φέρτεροι (-ραι *Ψ* 461) ἦσαν *Π* 780 *ζ* 6
φέρτερος εἴην· | τῷ κε τάχα στυγερῶς *Π* 722 f. *φ* 373 f.
φέρτερός εἰμι *Δ* 186 *φ* 371
φέρτερος εἶναι *Γ* 431 (*O* 165. 81)
φέρτερός ἐστιν *Δ* 281 *P* 168 u. s. ἐπειὴ πολὺ φέρτ.
φέρτερος ἦεν *σ* 234 (*Z* 158 *H* 105)
φέρω δ᾽ (-ρων τ᾽) ἀπερείσι᾽ ἄποινα *Ω* 502 (*Δ* 13. 372)
φέρων ἀν᾽ ὅμιλον ἅπαντα *H* 183. 86
φέρων ἄνεμος *ι* 39 (*γ* 300 *η* 277 *ο* 482)
φέρων (-ρειν) ἑτέρῃ *γ* 441 *κ* 171
φέρων ὀνύχεσσι πέλωρον *ο* 161 (*M* 202. 20)
φεῦγον, ἐπεὶ *γ* 166 u. s. φεύγω ἐ.
φεύγοντες νῆάς τε καὶ Ἑλλήσποντον ἵκωνται (ἵκοντο) *O* 233 *Σ* 150
φεύγοντι μεταφρένῳ ἐν δόρυ πήξῃ (-ξεις) *Θ* 95 *X* 283
φευγόντων (-γωμεν) σὺν νηυσὶ φίλην ἐς πατρίδα γαῖαν *I* 47 (*B* 140 *I* 27)
φεύγω, ἐπεὶ *ν* 259 *ο* 276
φεύξεσθ᾽ (-ξομαι) ἐκ πολέμοιο δυσηχέος, ἀλλὰ μάλ᾽ ἄντην *Δ* 590 *Σ* 307
φημὶ γενέσθαι *Z* 98. 206
Φημίῳ (-μιος), ὃς ῥ᾽ ἤειδε παρὰ (μετὰ) μνηστῆρσιν ἀνάγκῃ *α* 154 *χ* 331
φθεγγομένου δ᾽ ἄρα τοῦγε κάρη κονίῃσιν ἐμίχθη *K* 457 *χ* 329
ἐνὶ μεγάροισιν, ὀϊζυροὶ δέ οἱ αἰεὶ |
φθίνουσιν νύκτες τε καὶ ἤματα δακρυχεούσῃ *ν* 337 f. (*λ* 182 f. *π* 38 f.)
φθινύθεσκε (-θουσι) φίλον κῆρ *Δ* 491 *κ* 485
ἔμελλεν |
φθίσειν (-σεσθ᾽) ἐν Τροίῃ ἐριβώ-

λακι, τηλόθι πάτρης *Π* 461 *Ω* 86
φθίσθαι οἷς ἐν μεγάροισιν *N* 667 *ο* 354
φίλα βλέφαρ᾽ ἀμφικαλύψας *ε* 493 *ψ* 17
φίλα γυῖα λέλυνται (-το *N* 85) *Θ* 233 *σ* 242
φίλα φρονέων *Δ* 219 *π* 17
φῖλαι, Ἀθήνη, | δὸς δὲ *E* 117 f. *K* 280 f.
Φίλε κασίγνητε *Δ* 155 *E* 359 *Φ* 308
φιλέουσά περ· οὐδέ με πείσεις *Z* 360 *Σ* 126
φίλη(ς) κεφαλὴ (-λῆς) *Θ* 281 *Σ* 114
φίλη τροφὸς Εὐρύκλεια *β* 361 *χ* 492 *ψ* 69 (*δ* 742 *τ* 21 *χ* 419. 85 *ψ* 25. 39)
φίλῃ ἐν πατρίδι γαίῃ *Γ* 244 *ω* 266
φίλην ἐς πατρίδ᾽ *M* 16 *ν* 328
φίλην ἐς πατρίδ᾽ ἱκέσθαι *λ* 359 *ψ* 315
φίλην ἐς πατρίδα γαῖαν *I* 414 *Π* 832 *λ* 455 *ο* 65 (*B* 140. 58. 74. 454 *Δ* 180 *E* 687 *H* 460 *I* 27. 47 *Λ* 14 *O* 499 *Σ* 101 *Ψ* 145. 50 *α* 290 *β* 221 *ε* 37. 204 *κ* 562 *ξ* 333 *σ* 148 *τ* 258. 90. 98 *ψ* 340)
φίλην (-λον) ποιήσομ᾽ (-σετ᾽) ἄκοιτιν (-κοίτην) *I* 397 *ε* 120
φιληρέτμοισιν ἀνάσσω *λ* 349 (*α* 181. 419)
φίλης ἀπὸ πατρίδος αἴης *α* 203 *δ* 262 (*B* 162. 78)
φίλοι δ᾽ ἀμφέσταν ἑταῖροι *Σ* 233 *Ψ* 695
φίλοις ἐπὶ γούνασι *τ* 401 *φ* 55
φίλοις ἑτάροισι *P* 636 (*Δ* 523 *N* 549)
Φιλοίτιος, ὄρχαμος ἀνδρῶν *υ* 185. 254
φιλομμειδὴς (τ᾽ *Y* 40) Ἀφροδίτη *Γ* 424 *Δ* 10 *E* 375 *Ξ* 211 *Θ* 362
φίλον δ᾽ (τ᾽) ὀνόμηνεν ἑταῖρον *Π* 491 (*K* 522 *Ψ* 178 *Ω* 591)
φίλον (-λος) Διὶ πατρὶ γένοιτο (-ο) *η* 316 (*ξ* 440 *ο* 341)
φίλον ἐλθεῖν ἠδ᾽ ἐλεεινὸν *Ω* 309 *ζ* 327
φίλον ἔπλετο θυμῷ *H* 31 *Θ* 571 *ξ* 397 (*K* 531 *Δ* 520 *Ξ* 337 *ν* 145 *σ* 113)
φίλον καὶ ἡδὺ γένοιτο *Δ* 17 *H* 387
φίλον πατέρα *Δ* 354 *ζ* 56
φίλον ποιήσετ᾽ ἀ. s. φίλην ποιήσ.
φίλον πόσιν ἔνδον ἐόντα *τ* 477 *ψ* 2
φίλον (-λος) τ᾽ ἔμεν (-σῃ) αἰδοῖόν (-ός) τε *τ* 191. 254
φίλον τέκος, οὐκ (οὔ) *I* 444 (*Θ* 39 *X* 183)
φίλον τέκος, ὄφρα *π* 25 *ψ* 5
φίλον τετιημένος (-ναι *Θ* 437, -νη *δ* 804) ἦτορ *α* 114 *η* 287 (*β* 298 *θ* 303 *σ* 153)
φίλον υἱὸν ἀπὸ *Π* 447 *Ω* 492
φίλον υἱόν, ὁ δὲ (δ᾽ *T* 117) *X* 35 *Ω* 237
φίλον (-λος) υἱὸν (-ὸς *Ψ* 289), ὃς *O* 639 *Π* 595
φίλον υἱὸν ὑπεξέφερεν (-ρον) πολέμοιο *E* 318. 77
φιλοπτολέμοισι μετηύδα *T* 269 *Ψ* 5
φίλος ἀθανάτοισι θεοῖσι *Y* 347 *κ* 2
φίλος Διὶ π. s. φίλον Δ. π.
φίλος ἦσθα θεοῖσιν *Ω* 749 *ω* 92
φίλος τ᾽ ἔσῃ αἰδ. s. φίλον τ᾽ ἔμεν αἰδ.
φίλος υἱὸς, ἅμ᾽ *β* 17 u. s. f.
φίλος υἱὸς, ἅμα κρατερὸς καὶ *N* 299 *γ* 111
φίλος υἱὸς Ὀδυσσῆος θείοιο *ω* 151 u. s. Τηλέμαχος, φίλ.
φίλος υἱός· | τοῖσι (-σιν) *B* 564 f. *π* 48 f.
φίλος ὤλεθ᾽ ἑταῖρος *P* 642 *Σ* 80
φιλότητα καὶ ὅρκια πιστὰ *Γ* 323 (73. 94. 256)
φίλτατ᾽ ἑταίρων *N* 249 *T* 315 *ω* 517

φίλτατόν (-τάτη) ἐστιν Ω 334 Θ 284
φίλτατος (-τον) ἀνδρῶν O 111 Π 433
φίλτατος ἔσκε (-σκεν P 584) Σ 118 Υ 410 Ω 67
φίλτερον ἦεν Φ 101 X 301
φίλων ἀπονόσφιν ε 113 μ 33
φίλων (-λου) ἑτάρων (-ρου) Δ 373 Ω 4
φίλων καὶ πατρίδος αἴης | δηρὸν ἀπέσσεσθαι (-σεῖται) σ 145 f. τ 301 f.
φιτρῶν καὶ λάων M 28 Φ 314
φλόγα πταμφανόωσαν Σ 206 Φ 349
φλογὶ εἴκελον (-λος) ἀλκὴν N 330 Σ 154
φλογὶ εἴκελος (-λον N 688) P 88 Υ 423 u. s. v.
Φοῖβον Ἀπόλλωνα O 256 u. s. Φοίβου Ἀ.
Φοῖβος Ἀπόλλων Δ 64. 182 M 24 O 59. 307. 18 Π 715. 93 Υ 138. 375 X 213 Ψ 188 Ω 32 γ 279 Θ 79 (Δ 72. 475 E 344. 454 H 452 I 564 Λ 353. 63 O 355. 441 Π 527 Υ 118. 450 X 7. 359 u. ff.)
Φοῖβος Ἀπόλλων, | βῆ δὲ Δ 43 f. P 118 f.
Φοῖβος Ἀπόλλων, | ὅς ῥά οἱ P 71 f. Ψ 383 f.
Φοίβου Ἀπόλλωνος E 509 I 405. 560 ι 201
φοίνικι φαεινόν (-νός O 538) ψ 201 (Z 219 H 305)
Φοίνικι στορέσαι πυκινὸν λέχος, ὄφρα (ὅττι) τάχιστα I 621. 59
Φοῖνιξ, ἄττα γεραιὲ I 607 P 561
Φοῖνιξ δ' αὖθι (-θ') I 427. 690
φοίτα μακρὰ βιβὰς (-βᾶσα) O 686 λ 539
φόνον καὶ κῆρα φέρουσαι (-ροντες) Γ 6 (B 352 δ 273 Θ 513)
φόνον καὶ κῆρα φυτεύει (-σω) β 165 ϱ 82
Φόρκυνος δέ τίς (μὲν ὅδ') ἐστι λιμὴν, ἁλίοιο γέροντος ν 96. 345
φόρμιγγα (-γος) γλαφυρὴν (-ρῆς ϱ 262) χ 340 ψ 144
φόρμιγγα λίγειαν Θ 254. 61. 537 (67. 105 χ 332 ψ 133)
φόρμιγγι λιγείῃ I 186 Σ 569
φορτίδος εὐρείης ε 250 ι 323
φράζεο νῦν P 144 X 358
φράζεσθαι ἀνώγει (-νωγα) χ 129 (α 269 π 312 ϱ 279 υ 43 ψ 122)
Φράζεσθον δὴ Υ 115 u. s. f.
φραζέσθω (-ζεσθαι) δὴ ἔπειτα κατὰ φρένα καὶ κατὰ θυμὸν O 163 α 294
φράζετο (-ο) θυμῷ Π 646 ϱ 595
φράζευ ὅπως I 251 ν 376
φραζώμεθ' ὅπως ἔσται τάδε ἔργα ϱ 274 (Δ 14 Ξ 61)
φραζώμεσθ' ὥς κεν I 112 β 168
φρένας ἀμφεκάλυψεν Γ 442 Ξ 294
φρένας ἀμφιβέβηκεν Z 355 Θ 541
φρένας ἀμφιμελαίνας P 83 (499. 573)
φρένας ἔνδον ἔΐσας ξ 178 (λ 337 σ 249)
φρένας ἐξέλετο Ζεὺς Z 234 T 137
φρένας (-νες) ἐσθλάς (-σθλαὶ λ 367) P 470 (β 117 η 111)
φρένας ἠπεροπεύσῃς (-ει) ν 327 ο 421
φρένας οἴνῳ ι 454 τ 122
φρένες εἰσὶν ἐναίσιμοι οὔτε (-δὲ) νόημα Ω 40 σ 220
φρένες ἔμπεδοι Z 352 κ 493 σ 215
φρένες ἐσθλῶν N 115 O 203
φρένες οὐδ' ἠβαιαί Ξ 141 φ 288
φρεσὶ βυσσοδόμευον (-μεύων) δ 676 Θ 273 ϱ 66
φρεσὶ γὰρ κέχρητ' ἀγαθῇσιν γ 266 ξ 421 π 398
φρεσὶ θέσθε ἕκαστος (-κάστη) N 121 δ 729
φρεσὶ θυμὸς ἰάνθη Ψ 600 (Ω 321 ο 165)
φρεσὶ μερμήριζεν χ 333 u. s. f.
φρεσὶ μερμηρίζων (-ζει, -ζω) α 427 (π 73 υ 38. 41)
φρεσὶ μερμήριξα (-ξας, -ξεν) κ 438 λ 204 (β 93 ω 128)

φρεσὶ μήδεα P 325 λ 445
φρεσὶ πένθος ἔχοντα η 218 ω 233
φρεσὶ πεπνυμένῃσιν (-σι O 81 Υ 35) Θ 366 Ξ 165
φρεσὶ σῇσι μενοινᾷς Ξ 221. 64 ζ 180 ο 111
φρεσὶ σῇσι νόησον (-ήσεις) Υ 310 γ 26
φρεσὶ, φαίδιμ' Ἀχιλλεῦ I 434 Φ 583
φρεσὶν αἴσιμα ξ 433 (β 231 ε 9)
φρεσὶν εἴδεται εἶναι Ω 197 ι 11
φρεσὶν ᾗσι (ἠδὲ φ 157) μενοινᾷ β 34 ϱ 355
φρεσὶν ᾗσι νοήσας α 322 u. s. φρεσὶ σῇσι ν.
φρεσὶν ὁρμαίνοντες (-τα K 4, -τι Π 435) γ 151 δ 843
φρονέεις (-ων) ἅτ' ἐγώ περ Δ 361 η 312
φρονέων (-ουσ' η 42 κ 317) ἐνὶ θυμῷ Θ 430 υ 5
φύγον (-γοι) αἰπὺν ὄλεθρον α 11 (Ξ 507 Π 283 χ 43)
φυγὼν ὕπο νηλεὲς ἦμαρ Φ 57 ι 17
φῦλ' ἀνθρώπων Ξ 361 γ 282 η 307 ο 409
φυλάσσω (-σει) τε ῥύομαί (-εται) τε ξ 107 ο 35
Φυλείδης (-δην) τε Μέγης (-τα) N 692 Τ 239
φύλλα καὶ ἄνθεα γίγνεται ὥρῃ Β 468 ι 51
φύλλων γὰρ ἔην (ἐνέην) χύσις ἥλιθα πολλὴ ε 483 τ 443
φυλόπιδος κρατερῆς Σ 242 π 268
φύλοπιν αἰνὴν Π 677 (Δ 15. 65 E 496 Z 105 Δ 213 Π 256 ω 475)
φύλοπις αἰνή Σ 171 (Δ 82 E 379 Z 1)
φώνησέν τε Γ 181 E 799 N 373 Π 616 Τ 314 Ψ 666 Ω 193. 459 π 43 σ 121. 200 τ 481. 545 φ 227 (Δ 333 Θ 184. 446 Υ 199 X 296 Ψ 442 Ω 353 δ 370 η 298. 308 Θ 140. 400 λ 347. 62 ν 3 ϱ 445 τ 405 ω 327 u. f.)
φώνησέν τε | Ὦ φίλοι H 190 f. K 532 f.
φῶτα ἕκαστον P 552 ϱ 365 (B 164. 80)
φῶτας ἀρίστους εἶσε λόχον Z 188 f. δ 530 f.
φῶτες (-τας) ἄριστοι (-ρίστους) Σ 230 (δ 778 u. s. v.)
φωτὶ ἑκάστῳ ξ 514 (N 230 Υ 353)
φωτὶ ἐοικώς Γ 219 Ξ 136
φωτὶ μάχεσθαι H 111 P 98

χάζοντο κελεύθου Δ 504 M 262
χαῖρε δ' Ὀδυσσεὺς | ὅττι ξ 51 f. 526 f.
χαῖρε δὲ θυμῷ Ξ 156 Φ 423 (X 224 Θ 483 ξ 113 ω 545)
Χαῖρέ μοι, ὦ ν 59 u. f.
Χαῖρέ μοι, ὦ Πάτροκλε, καὶ εἰν Ἀΐδαο δόμοισιν· | πάντα γὰρ ἤδη τοι τελέω τὰ πάροιθεν ὑπέστην Ψ 19 f. 179 f.
Χαῖρε, πάτερ ὦ ξεῖνε, γένοιτό τοι ἔς περ ὀπίσσω | ὄλβος· ἀτὰρ μὲν νῦν γε κακοῖς ἔχεαι πολέεσσιν σ 122 f. υ 199 f.
χαίρων ἐνὶ θυμῷ α 311 Θ 395
χαίρων καρπαλίμως, εἰ καὶ μάλα τηλόθεν ἐσσί (ἐστίν) ζ 312 η 194
χαίτῃ | ζεύγλης ἐξεριποῦσα παρὰ ζυγὸν P 439 f. Τ 405 f.
χαλεποῖσιν ἀμείψασθαι (-βεσθον) ἐπέεσσιν Ψ 489. 92
χαλεπὸν δέ κεν εἴη ν 141 ψ 184
χαλεπὸν δέ σε (δ' ἐπὶ) γῆρας Θ 103 λ 196
χάλκεα μαρμαίροντα Ψ 27 u. f.
χάλκεα μαρμαίροντα, τὰ μὲν Π 664 Σ 131
χάλκεον, ἀμφοτέρωθεν ἀκαχμένον ε 235 χ 80
χάλκεον ἔγχος Γ 317 Δ 481 E 620 N 296. 595 Π 318 Υ 163 Φ 393 (N 184. 404. 8. 503 Π 610 P 305. 526 Φ 200 X 275 α 104. 21 β 10 π 40 u. f.)
χάλκεον ἔγχος, | καὶ τόγ' X 367 f. ο 282 f.

χάλκεον (-ος), ὅν Σ 371 (N 372. 98)
χάλκεος Ἄρης E 704. 859. 66 H 146 Π 543
τυχών· οὐδ' ἤρκεσε θώρηξ |
χάλκεος, ὃν φορέεσκε, μέση δ' ἐν γαστέρι πῆξεν N 371 f. 97 f.
χάλκεος (-ον) οὐδὸς (-δὸν) Θ 15 η 83
χαλκήρεα δοῦρα Z 3 ε 309
χαλκήρεϊ δουρί T 53 (E 145 Λ 742 ν 267 χ 92)
χαλκήρεσιν ἐγχείῃσιν Y 258 λ 40 (Σ 534 ι 55)
μή τις Δαναῶν ταχυπώλων |
χαλκὸν ἐνὶ στήθεσσι βαλὼν ἐκ θυμὸν ἕλοιτο E 317 f. 46 f.
χαλκόν τε χρυσόν χ 58 u. ff.
δῶρα,· |
χαλκόν τε χρυσόν τε ἅλις ἐσθῆτά θ' ὑφαντὴν ν 135 f. π 230 f.
νῆϊ φίλην ἐς πατρίδα γαῖαν, |
χαλκόν τε χρυσόν τε ἅλις ἐσθῆτά τε δόντες ε 37 f. ψ 340 f.
χαλκὸς ἀτειρὴς E 292 H 247 Ξ 25
χαλκός. | ἤριπε δ' E 74 f. Y 486 f.
χαλκὸς (-κῷ) | λάμφ' ὥστε στεροπὴ πατρὸς Διὸς K 153 f. Λ 65 f.
χαλκός (-κόν) τε χρυσός (-σόν) τε πολύκμητός (-τόν) τε σίδηρος (-ρον ξ 324) φ 10 u. f.
χαλκός τε χρυσός τε πολύκμητός τε σίδηρος, | τῶν κ' ὔμμιν (κέν τοι) χαρίσαιτο πατὴρ ἀπερείσι' ἄποινα, | εἴ κεν ἐμὲ ζωὸν πεπύθοιτ' ἐπὶ νηυσὶν Ἀχαιῶν K 379—81 (Z 48—50 Λ 133—35)
χαλκοῦ τε Π 636 (ξ 268 ρ 437 u. ff.)
χαλκοῦ τε στεροπὴν Λ 83 δ 72
χαλκοῦ τε χρυσοῦ X 50 u. s. χαλκόν (-κός) τε χρ.
χαλκοῦ ὑπὸ στεροπῆς T 363 u. s. χαλκοῦ τε στ.
χαλκῷ, | ἀνδρῶν Y 156 f. χ 368 f.
χαλκῷ δηϊόων (-ωντες Λ 153, -φεν δ 226) P 566 Ψ 176
χαλκῷ δηώσας (-σουσιν, -σῃ) Θ 534 M 227 Π 650
χαλκῷ· | καὶ τοὺς μὲν Γ 292 f. Λ 226 f.
χαλκῷ μαρμαίροντες N 801 u. s. χάλκεα μ.
χαλκῷ, | ὀξέα Λ 43 f. P 87 f.
χαλκῷ. | Πάτροκλος O 389 f. Π 479 f.
χαλκῷ | σμερδαλέῳ M 463 f. N 191 f.
χαλκῷ | τάμνον (-μνε Φ 37 f.) Ψ 118 f. χ 475 f.
χαλκῷ. | τὸν μὲν N 212 f. T 266 f.
χαλκῷ | Τυδείδης E 17 f. Ξ 28 f.
Χαλκωδοντιάδης, μεγαθύμων ἀρχὸς Ἀβάντων B 541 Λ 464
χαμάδις πέσε, λύντο δὲ γυῖα H 16 O 435
χαμάδις χέε (ῥέε), δεῦε δὲ γαῖαν Ψ 220 ι 290
χαμάδις χέει (-ε) Z 147 Ψ 220
χαμαὶ (-μάδις Π 118) βόμβησε πεσοῦσα N 530 σ 397
χαμαὶ πέσον ἐν κονίῃσιν E 583 N 617 Π 741
Χαρίτων μίαν ὁπλοτεράων Ξ 267. 75
χάρμης, | αἶψά P 161 f. T 148 f.
χατέουσί (-οντί) περ ἔμπης I 518 O 399
χέει ὕδωρ Π 385 (I 15 Π 4)
χεῖρ' (χειρ Θ 328) ἐπὶ καρπῷ χ 277 ω 398 (E 458. 883 P 601)
χεῖρ' ἐπιμασσάμενος ι 302 τ 480
χεῖρα βαρεῖαν Λ 218 E 81
χεῖρας ἀάπτους N 49 (H 309 Λ 169 M 166 N 318 P 638 Y 503 λ 502 χ 70. 248)
χεῖρας ἀείραι (-ρων) H 130 λ 423
χεῖρας ἀνασχών· | Ζεῦ πάτερ Γ 275 f. υ 97 f.
χεῖρας ἀνασχών· | Νύμφαι ν 355 f. ρ 239 f.
χεῖρας ἀνέσχον Z 301 σ 89 (Γ 318 H 177)
χεῖρας (-ρες) ἐμὰς (-μαὶ Λ 166) O 228 χ 63
χεῖρας ἐποίσει Λ 89 π 438

χεῖρας ἐφείω (-η) Λ 567 α 254
χεῖρας ἔχοντες Σ 594 κ 42
χεῖρας ἴαλλεν (-λον) ι 288 (I 91. 221 Ω 627 α 149 δ 67. 218 ε 200 Θ 71. 484 ξ 453 ο 142 π 54 ρ 98 υ 256)
χεῖρας νιψάμενος (-νοι κ 182) β 261 μ 336
χεῖρας ὀρεγνύς Λ 351 X 37
χεῖράς τε μένος τε H 457 O 510
χεῖράς τε πόδας τε λ 497 χ 478 (μ 50. 178)
χεῖρας ὕπερθεν Θ 135 u. s. πόδας καὶ χεῖρας ὕπ.
χεῖρε βαλόντε λ 211 φ 223
χεῖρε πετάσσας ε 374 (Ξ 495 ι 417 u. f.)
χεῖρε πετάσσας | ἀμφοτέρας Φ 115 f. ω 397 f.
χεῖρες ἄαπτοι Θ 450 N 77 Π 244
χείρεσσ' (χεῖράς τ') ἀμφοτέρῃς (-ρας) M 382 π 16
χείρεσσι (χεῖρα) φίλῃσιν (-λην) P 620 φ 433
χειρὶ βαρείῃ σ 56 u. s. v.
χειρὶ καταπρηνεῖ Π 792 ν 164
χειρὶ (χεῖρε) λαβοῦσα E 853 ψ 87
χειρὶ λαβὼν M 452 N 243 T 396 φ 410
χειρὶ παχείῃ Γ 376 K 454 P 296 Y 261 Φ 175. 424 ζ 128 τ 448 φ 6 (E 309 Θ 221 K 31 Λ 355 Ξ 385 u. f.)
χειρὶ παχείῃ | κείμενον υ 299 f. (H 264 f. Φ 403 f. χ 326 f.)
χειρί τέ μιν κατέρεξε ν 288 u. f.
χειρί τέ μιν κατέρεξεν, ἔπος τ' ἔφατ' ἔκ τ' ὀνόμαζεν | (Τέκνον) Λ 361 f. E 372 Z 485 Ω 127 f. δ 610 ε 181
χείρονα φῶτα P 149 u. s. f.
χείρονι φωτὶ Ξ 377 λ 621
χειρὸς ἄπο στιβαρῆς Ξ 455 Ψ 843
χειρὸς ἑλοῦσα O 126 Φ 416 (μ 33 ο 465)
χειρὸς ἑλὼν (-λόντ' Λ 323) η 168 ρ 263 (Λ 646. 778)
χειρὸς ἔχων Δ 154 Λ 488
χειρῶν φύγον ἡνία σιγαλόεντα Θ 137 Λ 128
κέρνιβον ἀμφίπολος πρόχοόν Ω 304 u. s. f.
κέρνιβα δ' ἀμφίπολος προχόῳ ἐπέχευε φέρουσα | καλῇ χρυσείῃ, ὑπὲρ ἀργυρέοιο λέβητος, | νίψασθαι· παρὰ δὲ ξεστὴν ἐτάνυσσε τράπεζαν. | σῖτον δ' αἰδοίη ταμίη παρέθηκε φέρουσα, | εἴδατα πόλλ' ἐπιθεῖσα, χαριζομένη παρεόντων η 172—76 κ 368—72 ο 135—39 ρ 91—95 u. f.
κέρνιβα δ' ἀμφίπολος προχόῳ ἐπέχευε φέρουσα | καλῇ χρυσείῃ, ὑπὲρ ἀργυρέοιο λέβητος, | νίψασθαι· παρὰ δὲ ξεστὴν ἐτάνυσσε τράπεζαν. | σῖτον δ' αἰδοίη ταμίη παρέθηκε φέρουσα, | εἴδατα πόλλ' ἐπιθεῖσα χαριζομένη παρεόντων· | δαιτρὸς δὲ κρειῶν πίνακας παρέθηκεν ἀείρας | παντοίων, παρὰ δέ σφι τίθει χρύσεια κύπελλα α 136—42 δ 52—58
κέρσ' ὑπο Πατρόκλοιο Μενοιτιάδαο δαμέντας (-μῆναι) Π 420. 52
κερσὶ γυναικῶν Z 81 X 511
κερσὶ δὲ μήτι O 196 σ 20
πεπλήγετο μηρὼ |
κερσὶ καταπρηνέσσ', ὀλοφυρόμενος δ' ἔπος ηὔδα O 113 f. (397 f. ν 198 f.)
κερσὶ πεποιθὼς (-ποιθα) Π 624 (π 71 φ 132)
κερσὶ στιβαρῇσιν (-σι μ 174) Ψ 686. 711 σ 335 (M 397 δ 506 Θ 84)
κερσὶ φίλῃσιν Ψ 99 ε 462. 82
Χερσιδάμαντα (Ἱπποδάμ.) δ' ἔπειτα, καθ' ἵππων ἆΐξαντα Λ 423 Y 401
κερσὶν Ἀχιλλῆος Φ 47 X 446 Ω 478
κερσὶν ἕῇσιν Ω 165 Θ 148

χερσὶν ἑλέσθαι *K* 501 *Θ* 68 *π* 296 *ψ* 368
χερσὶν (-σί τ' *Θ* 181) ἐμῇσιν *X* 426 *μ* 444
χερσὶν ἔπος τ' ἔφατ' ἔκ τ' ὀνόμαζεν *Ξ* 218 *ο* 124
χερσὶν ἔχοντα (-τας *π* 353) *O* 447 *Y* 420
χερσὶν ἔχοντες *η* 101 (*Δ* 533 *I* 86 *M* 422 *Σ* 551 *Ψ* 114 *γ* 463)
χερσὶν ἔχουσα *Ω* 304 (724 *ψ* 294)
χερσὶν ἔχων *Ψ* 583 *γ* 433 *λ* 575 u. s. *μετὰ χερσ.*
χερσίν τ' ἠσπάζοντο *γ* 35 *τ* 415
χερσίν τε βίηφί τε *μ* 246 *φ* 315. 73
χερσίν τε ποσίν τε *Y* 360 *λ* 595
χερσὶν ὑπ' Ἀργείων *Θ* 359 u. f.
χερσὶν ὑπ' Ἀργείων κέατο ψυχὰς ὀλέσαντες *N* 763 *Ω* 168
χερσὶν ὕπο Τρώων *Δ* 827 *Σ* 11
χερσὶν ὑφ' ἡμετέρῃσιν ἁλοῦσά τε περθομένη τε *N* 816 (*B* 374 *Δ* 291)
χεύαντες δὲ τὸ σῆμα πάλιν κίον. αὐτὰρ *Ψ* 257 *Ω* 801
χεῦε (κατέχευε) φίλα φρονέουσ' *η* 15. 42
χεῦεν ἔραζε *P* 619 *ρ* 527 (*χ* 20. 85)
χηνῶν ἢ γεράνων ἢ κύκνων δουλιχοδείρων *B* 460 *O* 692
χήτεϊ τοιοῦδ' *Z* 463 *T* 324
χθόνα δ' ἤλασε παντὶ μετώπῳ *χ* 94. 294
χθόνα πουλυβότειραν *Ξ* 272 *τ* 408 (*Γ* 265 *Δ* 619)
χθονὶ πουλυβοτείρῃ *Θ* 378 (*Θ* 277 *M* 194 *Π* 418 u. s. *ἐπὶ χθονὶ π.*)
χθονὸς εὐρυοδείης *λ* 52 (*Π* 635 *γ* 453 *κ* 149)
χιτῶνα περὶ *ο* 60 u. f.
χιτῶνα περὶ στήθεσσι δαΐξαι *B* 416 *Π* 841
χλαῖναι καὶ ῥήγεα σιγαλόεντα *τ* 337 u. s. *καὶ χλαίνας κ.*
χλαῖναν Θέτο φοινικόεσσαν *ξ* 500 *φ* 118
χλαῖναν καλὴν βάλεν (-λον) *ω* 367 (*Θ* 455 *κ* 365)
χλαῖναν μὲν *υ* 95 u. s. *χλαίνας μ.*
χλαῖναν πορφυρέην *τ* 225 u. f.
χλαῖναν πορφυρέην ἄντ' ὀφθαλμοῖιν ἀνασχὼν *δ* 115. 54
χλαῖνάν τε χιτῶνά τε *ε* 229 (*ρ* 557 u. f.)
χλαῖνάν τε χιτῶνά τε εἵματ' (-τα) *ο* 368 (*ξ* 132. 54. 396. 516 *π* 79 *ρ* 550 *φ* 339 *χ* 487 u. f.)
χλαῖνάν τε χιτῶνά τε εἵματα ἕσσει (-σεν) *ο* 338 (*κ* 542 *ξ* 320)
χλαίνας μὲν κατέθεντο κατὰ κλισμούς τε Θρόνους τε, | οἱ δ' ἱέρευον ὄϊς μεγάλους καὶ πίονας αἶγας, | ἴρευον δὲ σύας σιάλους καὶ βοῦν ἀγελαίην *ρ* 179—81 *υ* 249—51
χλωρὸν δέος εἷλεν *ω* 533 (*Θ* 77 *χ* 42)
χλωρὸν δέος ἴρει (αἱρεῖ *P* 67) *ω* 450 (*H* 479 *λ* 43. 633 *μ* 243)
χλωρὸς (-ροὶ) ὑπαὶ δείους *K* 376 *O* 4
χόλον ἐξακέσαιο (-το) *Δ* 36 *γ* 145
χόλον Θυμαλγέα *I* 260 u. f.
χόλον Θυμαλγέα πέσσει (-σων) *Δ* 513 *I* 565
χόλος δέ μιν ἄγριος ἴρει *Θ* 304 (*Δ* 23 *Θ* 460)
χόλος ἔμπεσε Θυμῷ *Π* 206 (*I* 436 *Ξ* 207. 306)
χόλος ἴκοι *I* 525 *P* 399
χολωσατο κηρόθι μᾶλλον *ι* 480 (*Φ* 136 *ρ* 458 *σ* 387 *χ* 224)
χολωτοῖσιν ἐπέεσσιν *Δ* 241 *O* 210 (*χ* 26. 225)
χραισμεῖν· αὐτὴν (-τοὶ) γαρ *Δ* 117 *O* 652
χρειὼ τόσον ἵκει *K* 142 *β* 28
χρήματα dαρδ. s. *κτήματα δ.*
χρῖεν (-ον) ἐλαίῳ *Ψ* 186 *δ* 252
χρῖεν (-σαν) ἐλαίῳ | ἀμβροσίῳ (-βρότῳ) *Ψ* 186 f. *Θ* 364 f.
χρόα νηλέϊ χαλκῷ *M* 427 *N* 553 (501 *Π* 761)
χροῒ εἵματ' ἔχοντα (-τι *π* 210) *ζ* 61 (*ξ* 506 *ψ* 95 *ω* 156)
χρόνον ἀμφὶς ἐόντα *τ* 221 *ω* 218

χρόνον ἐνθάδ' ἔρυκε (-ρύκεις) *δ* 594. 99
χροὸς ἀνδρομέοιο *P* 571 *Y* 100
περισσείοντο (δ') ἔθειραι | χρύσεαι, ἃς Ἥφαιστος ἴει λόφον ἀμφὶ θαμειάς *T* 382 f. *X* 315 f.
χρυσέῃ (-ην) φιάλῃ (-λην) καὶ δίπλακι (-κα) δημῷ (-μὸν) *Ψ* 243. 53
χρυσέην (-η) Ἀφροδίτην (-τη) *E* 427 *X* 470
χρυσέης Ἀφροδίτης *Γ* 64 *δ* 14
χρύσεια κύπελλα *Γ* 248 *κ* 357 (*α* 142 *δ* 58)
ὄθι ζωστῆρος ὀχῆες | χρύσειοι σύνεχον καὶ διπλόος ἤντετο θώρηξ *Δ* 132 f. *Y* 415 f.
χρυσείοις ἥλοισι πεπαρμένον *Δ* 246 *Δ* 633
χρύσειον ἄλεισον *Δ* 774 *ο* 85 (*γ* 50. 53)
χρυσείῳ δέπαϊ s. *χρυσέῳ ἐν δ.*
χρυσείοις δεπάεσσιν *Δ* 3 *γ* 472
χρυσείοισι κυπέλλοις *I* 670 u. s. *χρύσεια κ.*
χρύσεον δέπας *Z* 220 u. s. *χρυσέῳ δ.*
χρύσεον (-σέου), ἐκ *Σ* 206 *Ψ* 219
χρύσεον σκῆπτρον ἔχων (-χοντα) *λ* 91. 569
χρύσεος (-ον) ἀμφιφορεὺς (-ρῆα) *Ψ* 92 *ω* 74
χρυσέῳ δέπαϊ (-πα) *Ψ* 196 *κ* 316
χρυσέῳ ἐν *Δ* 2 *Ω* 285
χρυσέῳ ἐν (-σείῳ) δέπαϊ *Ω* 285 *γ* 41
Χρυσηΐδα καλλιπάρῃον *Α* 143. 310. 69
χρυσηλακάτου (-κατος) κελαδεινῆς (-νὴ) *Π* 183 *Y* 70
χρυσὸν κέρασιν περιχεύῃ (-ας) *γ* 426 (*K* 294 *γ* 384)
χρυσοῦ δὲ στήσας *T* 247 *Ω* 232
χρυσοῦ μέν μοι (οἱ) δῶκ' εὐεργέος ἑπτὰ τάλαντα, | δῶκε (-κα) δέ μοι (οἱ) κρητῆρα πανάργυρον *ι* 202 f. *ω* 274 f.
χρυσῷ δ' ἐπὶ χείλεα κεκράανιο (-ται) *δ* 132 (616 *ο* 116)
χρὼς ἔμπεδος *T* 33. 39
χρῶτ' ἀπονιψαμένη (-πτεσθαι) καὶ ἐπιχρίσασα (-εσθαι) *σ* 172. 79
παρ' ὀμφαλόν· ἐκ δ' ἄρα πᾶσαι | κύντο χαμαὶ χολάδες, τὸν δὲ σκότος ὄσσε κάλυψεν *Δ* 525 f. *Φ* 180 f.
χυτὴ κατὰ γαῖα καλύπτοι (-πτει) *Z* 464 *Ξ* 114
χυτὴν ἐπὶ γαῖαν ἔχευαν *Ψ* 256 *γ* 258
χωλεύων· ὑπὸ δ' *Σ* 417 u. s. *f.*
χωλεύων· ὑπὸ δὲ κνῆμαι ῥώοντο ἀραιαί. *Σ* 411 *Y* 37
χωλὸν ἐόντα *Σ* 397 *Θ* 308
χωόμενος (-νον *Ψ* 37) κῆρ *Δ* 44 *I* 555 *μ* 376
χωόμενος ὅτι (ὅτ' *Δ* 244) *Θ* 238 u. f.
ὅ (ὅς) τοι κότον ἔνθετο θυμῷ, | χωόμενος ὅτι οἱ υἱὸν φίλον ἐξαλάωσας *λ* 102 f. *ν* 342 f.
χώρησαν δ' ὑπό τε πρόμαχοι καὶ φαίδιμος Ἕκτωρ *Π* 588 u. f.
χώρησαν δ' ὑπό τε πρόμαχοι καὶ φαίδιμος Ἕκτωρ· | Ἀργεῖοι δὲ μέγα ἴαχον, ἐρύσαντο δὲ νεκρούς *Δ* 505 f. *P* 316 f.
χωρὶς δ' αὖθ' (-τε *ω* 278) *δ* 130 *ι* 222
χῶρον ἀν' ὑλήεντ' (-τα) *K* 362 *ξ* 2
χώρῳ ἐν οἰοπόλῳ *N* 473 *P* 54
χώσατ' ἄρ' (-το δ') αἰνῶς *Θ* 397 *N* 165

ψεῦδος δ' οὐκ ἐρέει, μάλα γὰρ πεπνυμένος ἐστίν *γ* 20. 328
ψεῦδός κεν φαῖμεν καὶ νοσφιζοίμεθα μᾶλλον | νῦν δ' *B* 81 f. *Ω* 222 f.
ψεύσομαι, ἢ ἔτυμον ἐρέω; κέλεται δέ με θυμός. *K* 534 *δ* 140
ψολόεντι (-τα) κεραυνῷ (-νὸν) *ψ* 330 *ω* 539
ψυχαὶ (-χὴ) δ' Ἀϊδόσδε κατῆλθον (-θεν) *H* 330 (*κ* 560 *λ* 65)
ψυχαί, εἴδωλα καμόντων *Ψ* 72 *ω* 14
ψυχαὶ (-χὰς) ὑπὲξ (εἰς) Ἐρέβευς (-ρεβος) νεκύων κατατεθνηώτων *λ* 37. 564

ψυχὴ Ἀγαμέμνονος Ἀτρείδαο ω 102 (λ 387 ω 20)
ψυχὴ προσεφώνεεν Ἀτρείδαο ω 105 (35. 191)
ψυχῇ χρησόμενον (-νος, -μένους) Θηβαίου Τειρεσίαο λ 165 ψ 323 (κ 492. 565)
ψυχρὴ (-χραὶ) ὑπὸ ῥιπῆς αἰθρηγενέος Βορέαο O 171 T 358

ὦ μοι ἐγὼ Ω 255 τ 363 (Λ 404 Σ 6 ε 356. 465 u. ff.)
ὤ μοι ἐγὼ δειλὴ (-λὸς) Σ 54 ε 299
Ὤ μοι ἐγὼ, τέων αὖτε βροτῶν ἐς γαῖαν ἱκάνω; | ἦ ῥ' οἵγ' ὑβρισταί τε καὶ ἄγριοι οὐδὲ δίκαιοι, | ἠὲ φιλόξεινοι, καί σφιν νόος ἐστὶ θεουδής; ζ 119—21 ν 200—2
Ὤ μοι ἐγὼν Π 433 (P 91 Φ 553 X 99)
ὤ μοι τέκνον ἐμὸν Λ 414 λ 216
Ὤ μοι, Τυδέος υἱὲ δαΐφρονος Δ 370 Θ 152
Ἀθηναίην ἐπέα πτερόεντα προσηύδα |
Ὤ πόποι, αἰγιόχοιο Διὸς τέκος Θ 351 f. (E 713 f. Φ 419 f.)
Ἀθηναίην Ἥρη πρὸς μῦθον ἔειπεν |
Ὤ πόποι, αἰγιόχοιο Διὸς τέκος B 156 f. Θ 426 f.
Ὤ πόποι, αἰγιόχοιο Διὸς τέκος, Ἀρτυτώνη B 157 (E 714 Φ 420)
Ὤ πόποι, ἀργυρότοξε, Διὸς τέκος Φ 229 u. s. v.
Ὤ πόποι, ἐννοσίγαι' εὐρυσθενὲς Θ 201 u. f.
προσέφη νεφεληγερέτα Ζεὺς |
ὦ πόποι, ἐννοσίγαι' εὐρυσθενές, οἷον ἔειπες H 454 f. ν 139 f.
Ὤ πόποι, ἦ X 168 (P 171 Ψ 782 u. ff.)
μετέειφ' ἱερὴ ἷς Τηλεμάχοιο |
Ὤ πόποι, ἦ φ 101 f. 30 f.
Ὤ πόποι, ἦ δὴ B 272. 337 O 467 α 253
Ὤ πόποι, ἦ μάλα (μάλ' Π 745) φ 102 u. f.
Ὤ πόποι, ἦ μάλα δὴ X 373 ε 286 λ 436 ν 383 u. ff.
προσέφη ξανθὸς Μενέλαος |
ὦ πόποι, ἦ μάλα δὴ δ 168 f. 332 f.
ὦ πόποι, ἦ μάλα δὴ κρατερόφρονος ἀνδρὸς ἐν εὐνῇ | ἤθελον εὐνηθῆναι ἀνάλκιδες αὐτοὶ ἐόντες. | ὡς δ' ὁπότ' ἐν ξυλόχῳ ἔλαφος κρατεροῖο λέοντος | νεβροὺς κοιμήσασα νεηγενέας γαλαθηνοὺς | κνημοὶς ἐξερέησι καὶ ἄγκεα ποιήεντα | βοσκομένη, ὁ δ' ἔπειτα ἑὴν εἰσήλυθεν εὐνήν, | ἀμφοτέροισι δὲ τοῖσιν ἀεικέα πότμον ἐφῆκεν, | ὡς Ὀδυσεὺς κείνοισιν ἀεικέα πότμον ἐφήσει. | αἲ γὰρ, Ζεῦ τε πάτερ καὶ Ἀθηναίη καὶ Ἀπόλλον, | τοῖος ἐὼν οἷός ποτ' ἐϋκτιμένῃ ἐνὶ Λέσβῳ | ἐξ ἔριδος Φιλομηλείδῃ ἐπάλαισεν ἀναστάς, | καδ δ' ἔβαλε κρατερῶς, κεχάροντο δὲ πάντες Ἀχαιοί, | τοῖος ἐὼν μνηστῆρσιν ὁμιλήσειεν Ὀδυσσεύς· | πάντες κ' ὠκύμοροί τε γενοίατο πικρόγαμοί τε. | ταῦτα δ' ἃ μ' εἰρωτᾷς καὶ λίσσεαι, οὐκ ἂν ἔγωγε | ἄλλα παρὲξ εἴποιμι παρακλιδὸν, οὐδ' ἀπατήσω· | ἀλλὰ τὰ μέν μοι ἔειπε γέρων ἅλιος νημερτὴς, | τῶν οὐδέν τοι ἐγὼ κρύψω ἔπος οὐδ' ἐπικεύσω δ 333—50 ρ 124—41
Ὤ πόποι, ἦ μάλα δή με X 297 u. f.
ὦ πόποι, ἦ μάλα δή με παλαίφατα θέσφαθ' ἱκάνει ι 507 ν 172
Ὤ πόποι, ἦ μέγα δ 663 u. ff.
ὦ πόποι, ἦ μέγα θαῦμα τόδ' ὀφθαλμοῖσιν ὁρῶμαι N 99 O 286 (Y 344 Φ 54)
καὶ μετέειπεν |
Ὤ πόποι, ἦ μέγα πένθος Ἀχαιΐδα γαῖαν ἱκάνει. | ἦ κεν (κε) Α 254—56 H 123—25

Ὤ πόποι, ἦ μοι ἄχος Y 293 φ 249
ὦ πόποι, ἦ ῥα (ῥ' O 185 Σ 324) Ξ 49 Ψ 103
Ὤ πόποι, οἷον α 32 ρ 248
ὦ πόποι, οὐκ ἄρα ν 209 ρ 454
Ὤ πόποι, ὡς κ 38 ο 381 π 364 σ 26
Ὦ Ἀχιλεῦ Λ 74 Φ 214 Ψ 543 u. f.
ὦ Ἀχιλεῦ, Πηλέος υἱὲ, μέγα φέρτατ' Ἀχαιῶν Π 21 T 216 λ 478
Ὦ γέρον, εἴθ' (εἰ δ') Δ 313 β 178
Ὦ γέρον, ἦ Θ 102 ξ 37
Ὦ γέρον, ἦτοι Ω 460 γ 331
Ὦ γέρον, οὔ (οὐχ, οὐκ) Ω 683 β 40 ω 244
ὦ γέρον, οὔπω Ω 411 γ 226
ὦ γέρον, οὔτι (-τις, -τ') I 115 ξ 122. 66
Ὦ γύναι αἰδοίη Λαερτιάδεω Ὀδυσῆος ρ 152 (τ 165. 262. 336. 583)
ὦ γύναι, ἦ μάλα τοῦτο ἔπος νημερτὲς (Ϝυμαλγὲς) ἔειπες Γ 204 ψ 183
ὦ γύναι, οὐ (οὐκ τ 107, -πως τ 555) Ω 300 u. f.
ὦ γύναι, οὐ γὰρ σ 259 ψ 248
Ὦ Κίρκη κ 483 (337. 383. 501)
ὦ Μενέλαε Δ 169. 89 P 716 (Z 55 K 43 P 238 δ 26. 561)
ὦ Νέστορ Νηληϊάδη γ 247 u. f.
ὦ Νέστορ Νηληϊάδη, μέγα κῦδος Ἀχαιῶν K 555 Λ 511 γ 79. 202 u. f.
Ἀγαμέμνων· |
ὦ Νέστορ Νηληϊάδη, μέγα κῦδος Ἀχαιῶν K 86 f. Ξ 41 f.
ὦ ξεῖνοι, τίνες ἐστέ; πόθεν πλεῖθ' ὑγρὰ κέλευθα; | ἦ τι κατὰ πρῆξιν ἢ μαψιδίως ἀλάλησθε, | οἷά τε λῃστῆρες, ὑπεὶρ ἅλα, τοίτ' ἀλόωνται | ψυχὰς παρθέμενοι, κακὸν ἀλλοδαποῖσι φέροντες γ 71—74 ι 252—55
ὦ Ὀδυσεῦ Λ 430 Ξ 104 (λ 363 ν 4)
ὦ πάτερ, ἦ τ 36 ω 373
Ὦ πάτερ ἡμέτερε Κρονίδη, ὕπατε κρειόντων ω 473 u. f.
θεὰ γλαυκῶπις Ἀθήνη |
Ὦ πάτερ ἡμέτερε Κρονίδη, ὕπατε κρειόντων Θ 30 f. (α 44 f. 80 f.)
ὦ πάτερ, ἤτοι π 241. 309
ὦ πέπον, ἦ μὲν σοίγε I 252 Λ 765
Ὦ πέπον, ὦ Μενέλαε Z 55 P 238
ὦ πέπονες B 235 N 120
Ὦ υἱὲ Πετεῶο (-εῖς Πριάμοιο), διοτρεφέος βασιλῆος Δ 338 E 464
Ὦ φίλ', ἐγὼ μὲν ρ 593 χ 367
ὦ φίλ' ἐπεὶ δ 204 (γ 103 ν 228 ο 260 π 91 ω 400)
ὦ φίλ', ἐπειδὴ γ 211 ξ 149
Ὦ φίλοι, ἀνέρες ἔστε καὶ E 529 u. f.
Ὦ φίλοι, ἀνέρες ἔστε, καὶ αἰδῶ θέσθ' ἐνὶ θυμῷ O 561. 661
Ὦ φίλοι, Ἀργείων M 269 u. f.
Ὦ φίλοι, Ἀργείων ἡγήτορες ἠδὲ μέδοντες B 79 I 17 K 533 X 378 Ψ 457 (Λ 276. 587 P 248)
Ὦ φίλοι, ἦ μέγα ἔργον π 346 ω 426
Ὦ φίλοι, ἤδη χ 248. 62
Ὦ φίλοι, Ἥρωες Δαναοὶ, θεράποντες Ἄρηος B 110 Z 67 O 733 T 78
ὦ φίλοι, οὐ γάρ κ 190 μ 154 χ 70 (κ 174 μ 208)
Ὦ φίλοι, οὐ μὰν ἡμὶν P 415 λ 344
Ὦ φίλοι, οὐ μὲν σ 36 φ 152
Ὦ φίλοι, οὐκ ἂν π 400 u. f.
Ὦ φίλοι, οὐκ ἂν δή τις K 204 χ 32 u. f.
Ὦ φίλοι, οὐκ ἂν δή τις ἐπὶ ῥηθέντι δικαίῳ | ἀντιβίοις ἐπέεσσι καθαπτόμενος χαλεπαίνοι· | μήτε τι τὸν ξεῖνον στυφελίζετε μήτε τιν' ἄλλον | δμώων, οἳ κατὰ δῶμαθ' Ὀδυσσῆος θείοιο σ 414—17 υ 322—25
Ὦ φίλοι, οὐχ υ 245 u. s. v.

ᾧ ἐνὶ οἴκῳ *Z* 500 *H* 127 *Θ* 284 *δ* 4 *ο* 200 *φ* 27 *χ* 117 *ψ* 57 (153 *ω* 365)
ᾧ ἐπιμίμνω *ξ* 66 *ο* 372
ᾧ κ᾽ ἐθέλησθα *Ω* 335 *σ* 270
ᾧ κ᾽ ἐθέλησιν *β* 128 *φ* 280
ὠδ᾽ ἐπέτελλε (-λεν *Λ* 765) 785 *Ω* 780
ὧδ᾽ ἔστω *H* 34 *Θ* 523
ὧδε γὰρ ἐξερέω, τὸ δὲ καὶ (καὶ μὴν *Ψ* 410 *π* 440) τετελεσμένον ἔσται *Λ* 212 *Θ* 401 *Ψ* 672 *τ* 487 *φ* 337
ὧδε γὰρ ἐξερέω, τὸ δέ κεν τετελεσμένον *Θ* 454 u. s. v.
ὧδε γὰρ ἡμετέρην (-τερον) *π* 117 *χ* 215
ὧδε γένοιτο *Σ* 272 *ω* 461
ὧδε δέ οἱ (μοι *κ* 153) φρονέοντι δοάσσατο κέρδιον εἶναι *Π* 652 *ο* 204 *σ* 93 *χ* 338 *ω* 239 u. f.
ὧδε δέ οἱ φρονέοντι δοάσσατο κέρδιον εἶναι, | βῆναι ἐπ᾽ *N* 458 f. *Ξ* 23 f.
ὧδε δέ τις εἴπεσκε *ψ* 148 u. ff.
ὧδε δέ τις εἴπεσκε νέων ὑπερηνορεόντων | (Ἡ μάλα) *β* 324 f. *δ* 769 f. *ρ* 482 *ν* 375 *φ* 361
ὧδε δέ τις εἴπεσκεν Ἀχαιῶν *P* 414 u. f.
ὧδε δέ τις εἴπεσκεν Ἀχαιῶν τε Τρώων τε *Γ* 297. 319
ὧδε δέ τις εἴπεσκεν ἰδὼν εἰς οὐρανὸν εὐρύν· | Ζεῦ πάτερ *H* 178 f. 201 f.
ὧδε δέ τις εἴπεσκεν ἰδὼν ἐς πλησίον ἄλλον *Δ* 81 *Θ* 328 *ν* 167 *σ* 72. 400 *φ* 396 u. f.
ὧδε δέ τις εἴπεσκεν ἰδὼν ἐς πλησίον ἄλλον | Ὦ πόποι, (ἦ) *B* 271 f. *X* 372 f. *κ* 37 f.
ὠδύσατο (-ο,) Ζεύς (Ζεῦ;) *Σ* 292 *α* 62
ὤϊξαν δὲ (-ξάν ῥα) Θύρας, ἐκ δ᾽ ἤϊον· ἦρχε δ᾽ Ὀδυσσεύς *ψ* 370 *ω* 501
ὤϊξεν δὲ Θύρας *α* 436 *χ* 399
ὦκα δ᾽ ἔπειτα *Σ* 527 *ρ* 329 (*Ψ* 375. 758)
ὦκα διέπρησσον πεδίοιο *Ψ* 363 (*B* 785 *Γ* 14)
ὠκέα (δ᾽ *Ψ*198) Ἶρις *O* 172 u. s. πόδας ὠκέα Ἶ. u. ποδήνεμος ὠ. Ἶ.
Ὠκεανοῖο (-νοῦ τε) ῥοὰς *Σ* 240 *ω* 11
Ὠκεανοῖο ῥοάων *Γ* 5 *T* 1 *χ* 197 ὀψομένη πολυφόρβου πείρατα γαίης, |
Ὠκεανόν τε, θεῶν γένεσιν, καὶ μητέρα Τηθύν, | οἵ μ᾽ ἐν σφοῖσι δύμοισιν ἐΰ τρέφον ἠδ᾽ ἀτίταλλον *Ξ* 200—2. 301—3
Ὠκεανοῦ τε ῥ. s. Ὠκεανοῖο ῥ.
ὠκέας ἵππους *E* 261 *Θ* 254 *K* 527 *Π* 148 *P* 465 *Ψ* 294. 516 *δ* 28 (*Γ* 263 *E* 240. 75 *Θ* 402. 16 *Λ* 127. 760 *M* 62 *O* 259 *Σ* 244 *Ω* 14 *γ* 478) ὄφρ᾽ ἵκεθ᾽ ἵππους | ὠκέας, οἵ οἱ ὄπισθε μάχης ἠδὲ πτολέμοιο | ἕστασαν ἡνίοχόν τε καὶ ἅρματα ποικίλ᾽ ἔχοντες· | οἳ τόνγε προτὶ ἄστυ φέρον βαρέα στενάχοντα *N* 535—38 *Ξ* 429—32
ὠκέες ἵπποι *Θ* 88 *Π* 380. 83. 833. 66 (*E* 257 *K* 474. 520 *Π* 370 *Ψ* 373 *γ* 496)
ᾤκεον (δ᾽) ἐν *Ξ* 116 *ι* 400
ὤκιστος πετεηνῶν *O* 238 *Φ* 253
ὠκύαλος νηῦς *μ* 182 *ο* 473
ὠκὺν (-κὺς) ὀϊστὸν (-στὸς *Λ* 478) *E* 395 *φ* 416 ὑπ᾽ ὄχεσφι τιτύσκετο χαλκόποδ᾽ ἵππω, |
ὠκυπέτα, χρυσέῃσιν ἐθείρῃσιν κομόωντε, | χρυσὸν δ᾽ αὐτὸς ἔδυνε περὶ χροΐ, γέντο δ᾽ ἱμάσθλην | χρυσείην εὐτυκτον, ἐοῦ δ᾽ ἐπεβήσετο δίφρου *Θ* 41—44 *N* 23—26
δέ οἱ ἵπποι | ὠκύποδες· τοῦ δ᾽ αὖθι λύθη ψυχή

τε μένος τε *E* 295 f. (*Θ* 122 f. 314 f.)
ὠκὺς Ἀχιλλεὺς *T* 295 *Φ* 211 *X* 188. 229 *Ψ* 218 *Ω* 621 (u. s. πόδας ὠκὺς *Λ*.)
ἐμὴν ἀρετὴν εἶδός τε δέμας τε | ἄλεσαν ἀθάνατοι, ὅτε Ἴλιον εἰσανέβαινον | Ἀργεῖοι, μετὰ τοῖσι δ᾽ ἐμὸς πόσις ἦεν Ὀδυσσεύς. | εἰ κεῖνός γ᾽ ἐλθὼν τὸν ἐμὸν βίον ἀμφιπολεύοι, | μεῖζόν κε κλέος εἴη ἐμὸν καὶ κάλλιον οὕτως. | νῦν δ᾽ ἄχομαι· τόσα γάρ μοι ἐπέσσευεν κακὰ δαίμων *σ* 251—56 *τ* 124—29
ἄλεσε θυμὸν *Ω* 638 (*Λ* 342 *Y* 412)
ὤλεσε καὶ (μὲν) νῆα(ς) γλαφυρὴν (-ρὰς) *τ* 274 *ω* 428
ὤλεσε λαόν (-ούς) *X* 107 *ω* 428
ὤλετο δ᾽ αὐτὸς *η* 60 *ψ* 68
ὠμησταὶ ἐρύουσι (-σιν) *Λ* 454 *X* 67
ὦμον ὄπισθεν *O* 341. 541
ὤμοσε (ὤμνυε) δὲ πρὸς ἔμ᾽ αὐτὸν, ἀποσπένδων ἐνὶ οἴκῳ, | νῆα κατειρύσθαι καὶ ἑπαρτέας ἔμμεν ἑταίρους, | οἳ δή μιν πέμψουσι φίλην ἐς πατρίδα γαῖαν. | ἀλλ᾽ ἐμὲ πρὶν ἀπέπεμψε· τύχησε γὰρ ἐρχομένη νηῦς | ἀνδρῶν Θεσπρωτῶν ἐς Δουλίχιον πολύπυρον *ξ* 331—35 *τ* 288—92
ὤμων μεσσηγὺς *Π* 807 u. f.
ὤμων μεσσηγὺς, διὰ δὲ στήθεσφιν ἔλασσεν *E* 57 (*Θ* 259 u. f.)
ὤμων μεσσηγὺς, διὰ δὲ στήθεσφιν ἔλασσεν· | δούπησεν δὲ πεσὼν *χ* 93 f. u. f. στρεφθέντι (μεταστρ.) μεταφρένῳ ἐν δόρυ πῆξεν |
ὤμων μεσσηγὺς, διὰ δὲ στήθεσφιν ἔλασσεν. | δούπησεν δὲ πεσὼν *E* 40—42 *Λ* 447—49
ὤμων τεύχε᾽ *Π* 650 (*Z* 28 *H* 122 *O* 524 *Π* 782. 846 *X* 368)
ᾤμωξέν τ᾽ ἄρ᾽ ἔπειτα καὶ ἃ πεπλήγετο μηρὼ | χερσὶ καταπρηνέσσ᾽, ὀλοφυρόμενος δ᾽ ἔπος ηὔδα *O* 397 f. *ν* 198 f.
ᾤμωξέν τ᾽ ἄρ᾽ ἔπειτα, φίλον δ᾽ (τ᾽ *K* 522) ὀνόμηνεν ἑταῖρον *Ψ* 178 *Ω* 591
τῇτ᾽ ἀνδρῶν ὄμματα θέλγει | ὧν ἐθέλει, τοὺς δ᾽ αὖτε καὶ ὑπνώοντας ἐγείρει *ω* 3 f. (*Ω* 343 f. *ε* 47 f.)
ἐσθῆτος δεύήσεαι οὔτε τεν ἄλλου, | ὧν ἐπέοικ᾽ ἱκέτην ταλαπείριον ἀντιάσαντα *ζ* 192 f. *ξ* 510 f.
ὦνον ἔδωκεν *Φ* 41 *Ψ* 746 (*ο* 388. 429)
ὦτλίσσατο δεῖπνον *Λ* 86 *ι* 311 *κ* 116
ὦτλίσσατο δόρπον *β* 20 *ι* 291. 344
ὤπτησάν τε περιφραδέως, ἐρύσαντό τε πάντα. | αὐτὰρ ἐπεὶ παύσαντο πόνου τετύκοντό τε δαῖτα, | δαίνυντ᾽, οὐδέ τι θυμὸς ἐδεύετο δαιτὸς ἐΐσης *H* 318—20 (*Λ* 466—68 *B* 429—31)
ὥρη | εὔδειν *λ* 330 f. 73 f.
ὥρη ἐν εἰαρινῇ, ὅτε τ᾽ ἤματα μακρὰ πέλονται *σ* 367 *χ* 301
ὥρη ἐν εἰαρινῇ, ὅτε τε γλάγος ἄγγεα δεύει *B* 471 *Π* 643
ὠρίνετο θυμός *σ* 75 (*I* 595 *υ* 9 *ω* 318)
ὥρμαινε κατὰ φρένα καὶ κατὰ θυμόν *ζ* 118 (*Λ* 193 *Λ* 411 *P* 106 *Σ* 15 *δ* 120 *ε* 365. 424)
ὥρμᾶτ᾽ (-μῶντ᾽) ἐκ *Γ* 142 *I* 178
ὥρμηνεν (-ναν) δ᾽ ἀνὰ θυμὸν *Φ* 137 *β* 156
ὥρνυθ᾽, ἵν᾽ ἀθανάτοισι φόως φέροι ἠδὲ βροτοῖσιν *T* 2 (*Λ* 2 *ε* 2)
ὥρνυτο δ᾽ αὐτίκ᾽ *Γ* 267 (*Ψ* 488. 664. 754)
ὦρσε δ᾽ ἐπὶ *ε* 366. 85
ὦρσεν ἔπι *I* 539 *μ* 313
ὦρτο δ᾽ αὐτή *M* 377 *O* 312 *Y* 374
ὦρτο δ᾽ ἐπ᾽ αὐτὸν (-τοὺς) *Φ* 248 (*E* 590 *Λ* 343)
ὦρτο πολὺ πρῶτος μὲν ἄναξ ἀνδρῶν *H* 162 *Ψ* 288

ὡς ἀγαθὸν (-θαὶ) γ 196 ω 194
ὡς ἀγορεύεις Ι 41 Ρ 180 Ω 373 ξ 116 τ 217 ψ 36 ω 512 (ο 155 ω 122 u. f.)
ὡς ἀγορεύεις· | ἀλλὰ δ 157 f. ν 147 f. ψ 62 f.
ὡς ἀγορεύω Θ 523 ξ 398 ψ 27 ω 461 (ξ 160 τ 305)
ὡς αἰεὶ Φ 605 ρ 218
ὡς ἄν ἔπειτ' ἀ. s. πῶς ἄν ἔπ.
ὡς ἄν μοι (τοι Ψ 339) Π 84 Τ 331
ὡς ἀπόλ. s. ὣς ἀπόλ.
ὡς δ' ἄνεμος (-μοι Ι 4) Ε 499 ε 368
ὡς δ' ὅθ' ὑπὸ Ν 334 Ξ 414 Φ 12 Ψ 692
ὡς δ' ὅτ' ἄν ἀσπάσιος ε 394 ψ 233
ὡς δ' ὅτ' ἄν ἐκ Ο 170 Τ 375
ὡς δ' ὅτ' ἀνὴρ Ε 597 Ο 679 Ρ 389 Φ 257 ι 391 ν 31
ὡς δ' ὅτ' ἀπὸ Δ 275 Ν 588
ὡς δ' ὅτ' (ὣς τότ') ἀριζήλη φωνὴ Σ 219. 21
ὡς δ' ὅτ' ἐπὶ Ρ 263 μ 251
ὡς δ' ὅτ' ὀπωρινὸς Βορέης Φ 346 ε 328
ὡς δ' ὅτε Πανδαρέου κούρη (-ρας) τ 518 υ 66
ὡς (ὣς) δ' ὅτε (τότε) ταρφειαὶ Τ 357. 59
ὡς δ' ὅτε τις Υ 495 ε 488 (ζ 232 ψ 159 u. ff.)
ὡς δ' ὅτε τις στατὸς ἵππος, ἀκοστήσας ἐπὶ φάτνῃ, | δεσμὸν ἀπορρήξας θείῃ πεδίοιο κροαίνων, | εἰωθὼς λούεσθαι ἐϋρρεῖος ποταμοῖο, | κυδιόων· ὑψοῦ δὲ κάρη ἔχει, ἀμφὶ δὲ χαῖται | ὤμοις ἀΐσσονται· ὁ δ' ἀγλαΐηφι πεποιθώς, | ῥίμφα ἑ γοῦνα φέρει μετά τ' ἤθεα καὶ νομὸν ἵππων· | ὣς Ζ 506—12 Ο 263—69
ὡς δ' ὅτε τίς τε (τ' Δ 141) Γ 33 Θ 338 Ρ 61
ὡς δὲ ἴδεν (-δε) Δ 151 Ε 846
ὡς δὲ κύνες (-ων) Κ 183 υ 14
ὡς δὲ λέων Ε 161 Κ 485 Λ 113
ὡς δὲ πατὴρ οὖ παιδὸς (ὃν παῖδα) Ψ 222 π 17
ὡς δὴ δήθ' ἐνὶ νήσῳ ἐρύκεαι (-κομαι), οὐδέ τι τέκμωρ | εὑρέμεναι δύνασαι (-μαι), μινύθει δέ δ 373 f. 466 f.
ὡς δὴ ἔγωγ' ὄφελον α 217 ε 308
ὡς ἐγὼ οὔτι ἑκών δ 377 χ 351
ὡς εἶδεν Δ 149 Ε 572 (Ο 484 Π 818)
ὡς εἶδον Φ 207 u. f.
τοὶ δ' ἐχάρησαν, |
ὡς εἶδον ζωόν τε καὶ ἀρτεμέα προσιόντα Ε 514 f. Η 307 f.
ὡς ἐκέλευε Ξ 278 Ψ 539 χ 255 ω 492 (ο 437 σ 58)
ὡς ἐκέλευες Ζ 519 Ω 599 κ 251
ὡς ἐκέλευον Δ 380 (κ 345 μ 303)
ὡς ἐκέλευσεν Ι 660 β 415 ζ 212 ι 339 ο 553 χ 190
ὡς ἔλθοι ω 237 u. f.
ἐέλδωρ, |
ὡς ἔλθοι μὲν κεῖνος ἀνὴρ, ἀγάγοι δέ ἑ δαίμων ρ 242 f. φ 200 f.
ὡς ἐνὶ θυμῷ Υ 195 (α 200 ο 172)
ὡς ἐνόησεν Φ 550 κ 375 ρ 301 u. s. Ἕκτορα δ' ὡς ἐν.
ὡς ἐπέοικεν υ 293 ω 481
ὡς ἐπέτελλεν Δ 768 ρ 186
ὡς ἐπιεικὲς Θ 431 Τ 147 Ψ 537 θ 389
ὡς ἔσεταί περ Δ 211 τ 312 φ 212
ὡς ἤδη Η 402 τ 270
ὡς ἦλθε Ψ 779 u. s. ὣς ἦλθον.
ὡς ἡμ. s. ὣς ἡμ.
ὡς ἦτοι ρ 157 (ε 24 ω 480)
ὡς ἴδον (-δεν) Ἥφαιστον Δ 600 θ 286
ὡς καὶ ἐμοὶ ξ 66 u. s. ὣς καὶ ἐ.
ὡς καὶ νῦν Δ 179 Ο 292 α 35 θ 330
ὡς (ὣς) καὶ σοὶ θ 176 φ 305
ὥς κε μάλ' ἀσκηθὴς ἣν (σὴν) πατρίδα γαῖαν ἵκηται (-αι ε 168) 26. 144
ὥς κε νέηται (-αι Δ 32) α 205 (87 ε 31)

ὡς Ὀδυσεὺς (-σῆϊ) ζ 113 ρ 253
ὡς ὅθ' ὑπὸ ξ 469 u. s. ὡς δ' ὅθ' ὑ.
ὡς οἱ (μοι) ἔειπεν ν 251 ω 259
ὡς οὖν ἐνόησε θεᾶς (-ὰ) Γ 396 (Ε 711 Η 17 Φ 418)
ὡς οὗτος Β 326 φ 403
ὡς ὄφελεν (-λες ω 30) Γ 173 Δ 315 Χ 426
ὥς σεο νῦν ἔραμαι καί με γλυκὺς ἵμερος αἱρεῖ Γ 446 Ξ 328
ὡς σὺ κελεύεις Θ 35 Φ 223 Ψ 96 Ω 669 δ 485 θ 347. 402
ὡς τὸ πάρος ω 486 u. f.
ὡς τὸ πάρος περ Ε 806 Η 370 Χ 250 β 305 θ 31 κ 240 ν 358 τ 340 υ 167 (Κ 309. 96)
ὡς ὑμ. s. ὣς ὑμ.
ὡς Αἴας Δ 556 Ο 685 Ρ 137. 360
ὡς αἰεὶ Ρ 752 Φ 263
ὡς ἀπ' Ἀχιλλῆος κεφαλῆς (σάκεος) σέλας αἰθέρ' ἵκανεν Σ 214 Τ 379
ὡς ἀπὸ Πατρόκλοιο Ρ 113. 665
ὡς (ὡς) ἀπόλοιτο Ξ 142 α 47
Ὡς ἄρ' ἔφαν Γ 161 Η 206 ι 413 σ 75. 117 u. ff.
Ὡς ἄρ' ἔφαν μνηστῆρες ρ 488 φ 404
Ὡς ἄρ' ἔφαν (ἔφασαν) μνηστῆρες, ὁ δ' οὐκ ἐμπάζετο μύθων ρ 488 υ 384
Ὡς ἄρ' ἔφαν, πάλλεν δὲ Γ 324 Η 181
Ὡς ἄρ' ἔφαν (-φη), χαῖρεν δὲ κλεηδόνι δῖος Ὀδυσσεύς σ 117 υ 120
Ὡς ἄρ' ἔφη Β 265 Ε 111. 607 Φ 136. 502 θ 482 υ 120 ψ 181 ω 397 u. ff.
Ὡς ἄρ' ἔφη, γρηῢς δὲ β 377 τ 361. 86 u. f.
Ὡς ἄρ' ἔφη, γρηῢς δὲ διὲκ μεγάροιο βεβήκει τ 503 u. f.
Ὡς ἄρ' ἔφη, γρηῢς δὲ διὲκ μεγάροιο βεβήκει, | ἀγγελέουσα γυναιξὶ καὶ ὀτρυνέουσα νέεσθαι σ 185 f. χ 433 f.
Ὡς ἄρ' ἔφη, καὶ Λ 584 χ 465 u. f.
Ὡς ἄρ' ἔφη, καὶ θρῆνυν ἑλὼν ρ 409. 62
Ὡς ἄρ' ἐφώνησεν Κ 229 u. ff.
Ὡς ἄρ' ἐφώνησεν, καὶ ἀπὸ ἕθεν (ἕο) Κ 465 φ 163
Ὡς ἄρ' ἐφώνησεν, λῦσεν δ' ἀγορὴν αἰψηρήν· | οἱ μὲν ἄρ' ἐσκίδναντο Τ 276 f. β 277 f.
Ὡς ἄρ' ἐφώνησεν, τῇ δ' ἄπτερος ἕπλετο μῦθος ρ 57 u. f.
Ὡς ἄρ' ἐφώνησεν, τῇ δ' ἄπτερος ἕπλετο μῦθος. | κλήϊσεν (ὤϊξεν χ 398 f.) δὲ θύρας μεγάρων εὐναιεταόντων τ 29 f. φ 386 f.
Ὡς ἄρα μιν Φ 97 ν 429 u. f.
Ὡς ἄρα μιν εἰπόντ' ε 313 u. s. f.
Ὡς ἄρα μιν εἰπόντα τέλος θανάτοιο κάλυψεν Π 502 u. f.
Ὡς ἄρα μιν εἰπόντα τέλος θανάτοιο κάλυψεν· | ψυχὴ δ' ἐκ ῥεθέων πταμένη Ἄϊδόσδε βεβήκει, | ὃν πότμον γοόωσα, λιποῦσ' ἀδροτῆτα καὶ ἥβην. | τὸν καὶ τεθνηῶτα προσηύδα Π 855—58 Χ 361—64
Ὡς ἄρα οἱ εἰπόντι ἐπέπτατο δεξιὸς ὄρνις, | (αἰετὸς) Ν 821 f. ο 160 f. 525
Ὡς ἄρα οἱ φρονέοντι δοάσσατο κέρδιον εἶναι ε 474 ζ 145
ὡς ἄρα σοὶ Ψ 600 u. s. v.
ὡς ἄρα τῆς (τῇ) ν 84 ψ 239
Ὡς ἄρα τις εἵπεσκε Ρ 423 Χ 375 (Δ 85 u. f.)
Ὡς ἄρα τις εἵπεσκε, τὰ δ' οὐκ ἴσαν ὡς ἐτέτυκτο ψ 152 u. f.
Ὡς ἄρα τις εἵπεσκε, τὰ δ' οὐκ ἴσαν ὡς ἐτέτυκτο. | τοῖσιν δ' Ἀντίνοος (Ἀλκίνοος) ἀγορήσατο καὶ μετέειπεν δ 772 f. ν 170 f.
ὡς ἄρα τοὶ (τοι θ 498) Π 644 χ 307
ὡς ἄρα τοῖς (τοὺς) Δ 120 Μ 424
ὡς ἄρα τόνγ' (τοίγ') Υ 406 π 219
ὡς ἄρα τὼ (τῷ ζ 235) Η 7 Μ 135
ὡς ἄρα τῶν Ν 337 u. f.

ὣς ἄρα τῶν ὑπὸ ποσσὶ *B* 784 *Γ* 13

Ὡς ἄρα φωνήσαντε (-τες *E* 239, -τος *T* 418) *Z* 232 *K* 349 *ω* 361

Ὡς ἄρα φωνήσας *B* 84 *Z* 494 *H* 103. 304 *Θ* 157 *I* 199 *Φ* 468 *Ψ* 99 *Ω* 671 *κ* 302 *ξ* 418 *ο* 215 *π* 190. 213 *σ* 394 *χ* 326 u. ff. ἐμῷ ὑπὸ δουρὶ τυπεὶς ἀπὸ θυμὸν ὀλέσσεις (-σαι).

Ὡς ἄρα φωνήσας *M* 250 f. *Π* 861 f.

Ὡς ἄρα φωνήσας ἀπέβη *M* 370 *P* 673 *δ* 715 *ε* 148 u. ff.

Ὡς ἄρα φωνήσας ἀπέβη κορυθαίολος Ἕκτωρ *Z* 116. 369 *P* 188

Ὡς ἄρα φωνήσας ἀπέβη πρὸς *Ω* 468 *δ* 657

Ὡς ἄρα φωνήσας εἰρύσσατο φάσγανον ὀξὺ *X* 306 *χ* 79

Ὡς ἄρα φωνήσας ἡγήσατο *Y* 144 u. f.

Ὡς ἄρα φωνήσας ἡγήσατο, τοὶ δ' ἅμ' ἕποντο *β* 413 *Θ* 46. 104 u. f.

Ὡς ἄρα φωνήσας ἡγήσατο, τοὶ δ' ἅμ' ἕποντο | ἠχῇ θεσπεσίῃ· ἐπὶ *M* 251 f. *N* 833 f.

Ὡς ἄρα φωνήσας ἵμασεν καλλίτριχας ἵππους *Λ* 531 *ε* 380

Ὡς ἄρα φωνήσας οἱ ἐδέξατο χάλκεον ἔγχος *ο* 282 *π* 40

Ὡς ἄρα φωνήσασ' ἀπέβη γλαυκῶπις Ἀθήνη *γ* 371 *η* 78

Ὡς ἄρα φωνήσασ' (-σας) ἀπεβήσετο, τὸν δ' ἔλιπ' αὐτοῦ *Λ* 428 *B* 35

Ὡς ἄρα φωνήσασ' ἡγήσατο *ε* 192 u. f.

Ὡς ἄρα φωνήσασ' ἡγήσατο Παλλὰς Ἀθήνη | καρπαλίμως· ὁ δ' ἔπειτα μετ' ἴχνια βαῖνε θεοῖο *β* 405 f. *γ* 29 f. *η* 37 f.

Ὡς ἄρα φωνήσασ' ἵμασεν *ζ* 316 u. s. Ὡς ἄ. φωνήσας ἵμ.

Ὡς ἄρα φωνήσασα *Σ* 65 *T* 37 *Ω* 93 (*Σ* 388 u. ff.)

Ὡς ἄρα φωνήσασα θεὰ *T* 12 *ε* 92. 351

Ὡς ἄρα φωνήσασα πάλιν *Σ* 138 u. f.

Ὡς ἄρα φωνήσασα πάλιν τρέπε (-πεν) *Θ* 432 *Φ* 415

ὣς Ἀχιλεὺς (-λῆ *Y* 174) *Φ* 525 *X* 24 *Ψ* 224 *Ω* 44. 483

ὣς γὰρ ἀνώγει *I* 690 *Ψ* 123 *υ* 282

ὣς γάρ οἱ (μοι *ψ* 251) *ε* 41 *Θ* 79

ὣς δ' αὔτως *H* 430 *I* 195 *γ* 64 *ζ* 166 *ι* 31 *φ* 225 *χ* 114 *ω* 409 (*υ* 238 *φ* 203 u. f.)

ὣς δ' αὔτως Μενέλαος (-ον) *Γ* 339 *K* 25

ὣς δ' ὅτε καπνὸς ἰὼν *Σ* 207 *Φ* 522

ὡς Δαναοὶ *O* 277 *Π* 301 u. ff.

ὡς Δαναοὶ Τρῶας μένον ἔμπεδον οὐδ' ἐφέβοντο *E* 527 *O* 622

ὡς Δαναοὶ Τρώεσσιν *Π* 356 u. s. f.

ὡς ἐδαΐζετο θυμὸς ἐνὶ στήθεσσιν Ἀχαιῶν *I* 8 *O* 629

Ὡς εἰπόνθ' (-τε, -πὸν) *K* 254 *Φ* 298 *δ* 838

Ὡς εἰποῦσ' *O* 142 *δ* 767 *ο* 130 *τ* 600 u. ff. u. s. Ἡ μὲν ἄρ' ὡς εἰπ.

Ὡς εἰποῦσ' ἐν χ. s. Ὡς εἰπὼν ἐν χ.

Ὡς εἰποῦσ' ὑπὸ *α* 96 *δ* 425

ὣς εἰποῦσ' (-πὼν) ὑπὸ πόντον ἐδύσετο κυμαίνοντα. | αὐτὰρ ἐγὼν ἐπὶ νῆας, ὅθ' ἕστασαν ἐν ψαμάθοισιν (ἅμ' ἀντιθέοις ἑτάροισιν), | ἤια· πολλὰ δέ μοι κραδίη πόρφυρε κιόντι. | αὐτὰρ ἐπεί ῥ' ἐπὶ νῆα κατήλυθον (-ήλθομεν) ἠδὲ θάλασσαν, | δόρπον θ' ὁπλισάμεσθ', ἐπί τ' ἤλυθεν ἀμβροσίη νύξ | δὴ τότε κοιμήθημεν ἐπὶ ῥηγμῖνι θαλάσσης. | ἦμος δ' ἠριγένεια φάνη ῥοδοδάκτυλος Ἠώς *δ* 425—31. 570—76

Ὡς εἰποῦσ' ὤτρυνε *μ.* s. Ὡς εἰπὼν ὤτρ.

Ὡς εἰποῦσα *E* 35 (*O* 100. 49 u. f.)

Ὡς εἰποῦσα θεὰ *Γ* 139 *ν* 352. 66

Ὡς εἰπὼν *E* 460 *Z* 61. 466. 82 *H* 1 *Θ* 41 *K* 131 *Λ* 456 *N* 383. 640 *Ξ* 9. 147 *O* 352 *P* 540 *Σ* 343 *T* 309 *Y* 455 *Φ* 571 *X* 21 *Ψ* 349. 725 *α* 125 *δ* 778 *ε* 291 *ζ* 127 *θ* 359 *ι* 461 *κ* 274 *ν* 63. 217 *ξ* 48. 72. 518 *ρ* 84 *σ* 340 *φ* 136. 221 *χ* 142 (*Λ* 326 *H* 412 u. ff.)

Ὡς εἰπὼν Αἴαντος (-τε) *O* 429 *P* 507

Ὡς εἰπὼν ἀνὰ (ἐπὶ) νηὸς ἔβην (-βη), ἐκέλευσα (-σε) δ' ἑταίρους | αὐτούς τ' ἀμβαίνειν ἀνά τε πρυμνήσια λῦσαι. | οἱ δ' αἶψ' εἴσβαινον καὶ ἐπὶ κληῖσι καθῖζον *ι* 177—79 *ο* 547—49

Ὡς εἰπὼν ἀπέπεμπεν (-πε) *K* 72 *κ* 76

Ὡς εἰπὼν δμώεσσιν *ζ* 71 *ω* 219

Ὡς εἰπὼν εἰσῆλθε (ἐξῆλθε) δόμους (-μων) εὐναιετάοντας (-όντων *ν* 371) *ρ* 324 *φ* 242

Ὡς εἰπὼν ἔμπνευσε μένος μέγα ποιμένι λαῶν *O* 262 *Y* 110

Ὡς εἰπὼν ἐν χερσὶ *Ψ* 152 u. f.

Ὡς εἰπὼν ἐν χερσὶ τίθει *Θ* 406 u. ff.

Ὡς εἰπὼν ἐν χερσὶ (χειρὶ) τίθει δέπας *γ* 51 *ο* 120

Ὡς εἰπὼν (-ποῦσ' *ο* 130) ἐν χερσὶ τίθει, ὁ δ' ἐδέξατο χαίρων *Λ* 446 *Ψ* 624. 797

Ὡς εἰπὼν ἐπὶ *Π* 751 *ο* 547

Ὡς εἰπὼν ἔρριψεν (-ψε) *T* 130 *υ* 299

Ὡς εἰπὼν ἵπποισιν *P* 456 u. f.

Ὡς εἰπὼν ἵπποισιν ἐκέλευε φώνησέν τε *Θ* 184 *Ψ* 442

Ὡς εἰπὼν κατ' ἄρ' ἕζετ' *η* 153 u. s. Ἤτοι ὅγ' ὡς εἰπ.

Ὡς εἰπὼν λίπε (-πεν) *O* 218 *Y* 340

Ὡς εἰπὼν ὁ μὲν *Ξ* 361 u. f.

Ὡς εἰπὼν ὁ μὲν αὖτις *O* 572 u. f.

Ὡς εἰπὼν ὁ μὲν αὖτις ἔβη *λ* 627 u. f.

Ὡς εἰπὼν ὁ μὲν αὖτις ἔβη θεὸς ἅμ πόνον ἀνδρῶν *N* 239 *Π* 726 *P* 82

Ὡς εἰπὼν ὁ μὲν ἦρχ', ὁ δ' ἅμ' ἕσπετο ἰσόθεος φώς *Λ* 472 *O* 559 *Π* 632

Ὡς εἰπὼν οὔτησε κατ' *Φ* 400 u. f.

Ὡς εἰπὼν οὔτησε κατ' ἀσπίδα πάντοσ' ἐΐσην *Λ* 434 *P* 43

Ὡς εἰπὼν παρέπεισεν ἀδελφειοῦ φρένας ἥρως *H* 120 *N* 788

Ὡς εἰπὼν τάφροιο *K* 194. 564

Ὡς εἰπὼν τὴν μὲν λίπεν αὐτοῦ, βῆ δ' *Σ* 468 u. s. f.

Ὡς εἰπὼν τοὺς μὲν λίπεν αὐτοῦ *ρ* 254 u. f.

Ὡς εἰπὼν τοὺς μὲν λίπεν αὐτοῦ, βῆ δὲ μετ' ἄλλους *Λ* 292. 364

Ὡς εἰπὼν Τρώεσσιν *P* 183 *Φ* 227

Ὡς εἰπὼν ὑπὸ πόντον ἐδύσετο κυμαίνοντα *λ* 253 u. s. Ὡς εἰποῦσ' ὑπὸ π.

Ὡς εἰπὼν (-ποῦσ' *E* 792 *θ* 15) ὤτρυνε μένος καὶ θυμὸν ἑκάστου *E* 470 *Z* 72 *Λ* 291 *N* 155 *O* 500. 14. 667 *Π* 210. 75

Ὡς εἰπὼν ὤτρυνε πάρος μεμαυῖαν Ἀθήνην *T* 349 u. f.

Ὡς εἰπὼν ὤτρυνε πάρος μεμαυῖαν Ἀθήνην, | βῆ δὲ κατ' Οὐλύμποιο καρήνων αἴξασα *Λ* 73 f. *X* 186 f. *ω* 487 f.

ὣς Ἕκτορ *Θ* 341 *Λ* 64 *M* 49. 453 *N* 143 *O* 269. 693 *X* 96. 193. 311 u. f.

Ὡς Ἕκτορ ἀγόρευ', ἐπὶ δὲ Τρῶες κελάδησαν *Θ* 542 *Σ* 310

ὣς ἔμεν ὡς *Λ* 319 *κ* 416

ὡς ἐπέτελλ' ὁ γέρων, σὺ δὲ λήθεαι. ἀλλ' ἔτι καὶ νῦν *I* 259 *Λ* 790

ὣς ἐπὶ σοὶ *I* 492 *O* 582

ὡς ἐρέουσ' *φ* 329 u. s. f.

ὡς ἐρέουσιν· ἐμοὶ δὲ *X* 108 *ζ* 285

Ὡς ἔφαθ', αἱ δ' (δὲ *χ* 446) *Σ* 145 *ζ* 211. 23 *σ* 320 u. ff.

Ὡς ἔφαθ', αἱ (οἱ) δ' ἄρα πάντες ἀκὴν ἐγένοντο σιωπῇ, | κηληθμῷ δ' ἔσχοντο κατὰ μέγαρα σκιόεντα *λ* 333 f. *ν* 1 f.

Ὡς ἔφαθ', αἱ δ' ἄρα τῆς μάλα μὲν κλύον ἠδ' ἐπίθοντο *ζ* 247 *υ* 157

Ὣς ἔφαθ', αἱ δ' ἐπέμυξαν Ἀθηναίη τε καὶ Ἥρη. | πλησίαι αἵγ ἥσθην, κακὰ δὲ Τρώεσσι μεδέσθην. | ἤτοι Ἀθηναίη ἀκέων ἦν οὐδέ τι εἶπεν, | σκυζομένη Διὶ πατρὶ, χόλος δέ μιν ἄγριος ἦρει· | Ἥρη δ' οὐκ ἔχαδε στῆθος χόλον, ἀλλὰ προσηύδα· | Αἰνότατε Κρονίδη, ποῖον τὸν μῦθον ἔειπες *Δ* 20—25 *Θ* 457—62

Ὣς ἔφαθ', Ἕκτωρ δ' αὖτ' ἐχάρη μέγα μῦθον ἀκούσας, | καί ῥ' ἐς μέσσον ἰὼν Τρώων ἀνέεργε φάλαγγας, | μέσσον δουρὸς ἑλών· τοὶ δ' ἱδρύνθησαν ἅπαντες *Γ* 76—78 *H* 54—56

Ὣς ἔφαθ', Ἕκτωρ δ' αὖτις *Y* 379 u. s. v.

Ὣς ἔφαθ', Ἕκτωρ δ' οὔτι *B* 807 *Z* 102

Ὣς ἔφαθ', ἡ δ' (δὲ *Z* 286 *τ* 100) *E* 352 *ψ* 32

Ὣς ἔφαθ', ἡμῖν δ' αὖτ' ἐπεπείθετο θυμὸς ἀγήνωρ *κ* 466 *μ* 28 (*β* 103 *ω* 138)

Ὣς ἔφαθ', ἡμῖν δ' αὖτε *ι* 256 u. s. v.

Ὣς ἔφαθ', Ἥφαιστος δὲ *Φ* 342. 81

Ὣς ἔφαθ', οἱ δ' *H* 200 *K* 227 *P* 233 *Φ* 537 *Ψ* 12. 249 *Ω* 782 *δ* 638 *ϑ* 321 *ν* 184 *ω* 496 u. ff.

Ὣς ἔφαθ', οἱ δ' ἀνστάντες ἔβαν *π* 358 *ϱ* 177

Ὣς ἔφαθ', οἱ δ' ἄρα (ἄρ' *ω* 463) *O* 726 *P* 722 (*Ω* 265 u. ff.)

Ὣς ἔφαθ', οἱ δ' ἄρα πάντες *N* 487 *γ* 430 *σ* 40 (*I* 430. 693 u. ff.)

Ὣς ἔφαθ', οἱ δ' ἄρα πάντες ἀκὴν ἐγένοντο σιωπῇ *H* 92 *I* 29 *K* 313 *Ψ* 676 *ϑ* 234 *π* 393 u. ff. u. s. Ὣς ἔφαθ', αἱ δ' ἄ.

ὣς ἔφαθ', οἱ δ' ἄρα πάντες ἀκὴν ἐγένοντο σιωπῇ | μῦθον ἀγασσάμενοι· μάλα γὰρ κρατερῶς ἀγόρευσεν (ἀπέειπεν) *Θ* 28 f. (*I* 430 f. 693 f.)

Ὣς ἔφαθ', οἱ δ' ἄρα πάντες ἀκὴν ἐγένοντο σιωπῇ | ὀψὲ δὲ δὴ μετέειπε *H* 398 f. *υ* 320 f.

Ὣς ἔφαθ', οἱ δ' ἄρα πάντες ἀκὴν ἐγένοντο σιωπῇ. | τοῖσι δὲ καὶ μετέειπε βοὴν ἀγαθὸς *Γ* 95 f. *K* 218 f.

Ὣς ἔφαθ', οἱ δ' ἄρα πάντες ἀκόντισαν *χ* 255. 65

Ὣς ἔφαθ', οἱ δ' ἄρα πάντες ἐπ' αὐτῷ ἡδὺ γέλασσαν *Ψ* 784 *υ* 358 *φ* 376

Ὣς ἔφαθ', οἱ δ' ἄρα πάντες ἐπήνεον *σ* 66 u. f.

Ὣς ἔφαθ', οἱ δ' ἄρα πάντες ἐπήνεον ἠδ' ἐκέλευον (ὡς ἐκέλευεν *Ψ* 539) *δ* 673 *ϑ* 398 u. f.

Ὣς ἔφαθ', οἱ δ' ἄρα πάντες ἐπήνεον ἠδ' ἐκέλευον | πεμπέμεναι τὸν ξεῖνον, ἐπεὶ κατὰ μοῖραν ἔειπεν *η* 226 f. *ν* 47 f.

Ὣς ἔφαθ', οἱ δ' ἄρα πάντες ἐπήνησαν βασιλῆες *H* 344 *I* 710

ὣς ἔφαθ', οἱ δ' ἄρα πάντες ἐτίαζον υἷες Ἀχαιῶν | μῦθον ἀγασσάμενοι Διομήδεος ἱπποδάμοιο *H* 403 f. *I* 50 f.

Ὣς ἔφαθ', οἱ δ' ἄρα πάντες ἐτώμνυον (ἀπώμνυον) ὡς ἐκέλευεν. | αὐτὰρ ἐπεί ῥ' ὄμοσάν τε τελεύτησάν τε τὸν ὅρκον, | τοῖς δ' αὖτις μετέειπε (-ειφ') *ο* 437—39 *σ* 58—60

Ὣς ἔφαθ', οἱ δ' ἄρα πάντες ὀδὰξ ἐν χείλεσι φύντες | Τηλέμαχον θαύμαζον, ὃ θαρσαλέως ἀγόρευεν. | (τοῖσιν δ') *α* 381 f. *σ* 410—12 *υ* 268—70

Ὣς ἔφαθ', οἱ δ' ἄρα πάντες ὑπερφιάλως νεμέσησαν *ϱ* 481 *φ* 285

Ὣς ἔφαθ', οἱ δ' ἄρα τοῦ μάλα μὲν κλύον ἠδ' ἐπίθοντο *H* 379 *I* 179 *Ξ* 378 *O* 300 *Ψ* 54. 738 *ψ* 141 u. ff.

Ὣς ἔφαθ', οἱ δ' ἄρα τοῦ μάλα μὲν κλύον ἠδ' ἐπίθοντο· | βὰν δ' ἴμεν *Ξ* 133 f. *χ* 178 f.

ἵνα πρήσσησιν (-σωμεν) ὁδοῖο. |

Ὣς ἔφαθ', οἱ δ' ἄρα τοῦ μάλα μὲν κλύον ἠδ' ἐπίθοντο *γ* 476 f. *ο* 219 f.

Ὣς ἔφαθ', οἱ δ' ἔσχοντο *Γ* 84 *ω* 57

Ὣς ἔφαθ', οἱ δ' ἐχάρησαν *Γ* 111 *T* 74

Ὣς ἔφαθ', οἱ δὲ *H* 175 *I* 656 *Ω* 718 u. ff.

Ὣς ἔφαθ', οἱ δὲ ἄνακτος ὑποδδείσαντες ὁμοκλὴν | μᾶλλον (ἐπεδραμέτην) *M* 413 f. *Ψ* 417 f. 46 f.

Ὣς ἔφαθ', οἱ δὲ καὶ αὐτοὶ ἀλέξασθαι μενέαινον *O* 565 *Π* 562

Ὣς ἐφάμην *κ* 70 *λ* 538 (*κ* 388 u. ff.)

Ὣς ἐφάμην, ἡ δ' αὐτίκ' ἀμείβετο δῖα θεάων *μ* 115 u. ff.

Ὣς ἐφάμην, ἡ δ' αὐτίκ' ἀμείβετο δῖα θεάων | Διογενὲς Λαερτιάδη, πολυμήχαν' Ὀδυσσεῦ *κ* 487 f. 503 f.

ὣς ἐφάμην, ἡ δ' αὐτίκ' ἀμείβετο δῖα θεάων, | τοιγὰρ ἐγώ τοι, ξεῖνε, μάλ' ἀτρεκέως ἀγορεύσω *δ* 382 f. 98 f.

Ὣς ἐφάμην, ἡ δ' αὐτίκ' ἀμείβετο πότνια μήτηρ *λ* 180. 215

Ὣς ἐφάμην, ἡ (οἱ) δ' αὐτίκ' ἀτώμνυεν (-ον) ὡς ἐκέλευον. | αὐτὰρ ἐπεί ῥ' ὄμοσέν (-σάν) τε τελεύτησέν (-σάν) τε τὸν ὅρκον *κ* 345 f. *μ* 303 f.

Ὣς ἐφάμην, ὁ δ' ἔπειτα *ι* 480. 526 *ξ* 490

Ὣς ἐφάμην, ὁ δὲ *ι* 353 u. ff.

Ὣς ἐφάμην, ὁ δέ μ' αὐτίκ' (οὐδὲν *ι* 287) ἀμείβετο νηλεὶ θυμῷ *ι* 272. 368

Ὣς ἐφάμην, ὁ δέ μ' αὐτίκ' ἀμειβόμενος προσέειπεν *δ* 471. 91. 554 *λ* 145. 404. 40. 87

Ὣς ἐφάμην, ὁ δέ μ' οἰμώξας ἠμείβετο μύθῳ *ι* 506 *λ* 59

Ὣς ἐφάμην, ὁ δέ μ' οὐδὲν ἀμείβετο *ι* 287 *λ* 563

Ὣς ἐφάμην, οἱ δ' ὦκα ἐμοῖς ἐπέεσσι πίθοντο *κ* 178. 428 *μ* 222

ὣς ἐφάμην, τοῖσιν δ' ἐπεπείθετο θυμὸς ἀγήνωρ *κ* 550 *μ* 324 *τ* 148

Ὣς ἐφάμην, τοῖσιν δὲ κατεκλάσθη φίλον ἦτορ *κ* 198. 566 *μ* 277

Ὣς ἔφαν, αὐτὰρ *κ* 422. 75

Ὣς ἔφαν, οὐδ' ἄ. s. Ὣς ἔφατ', οὐδ' ἄ.

Ὣς ἔφασαν *κ* 46 *υ* 384

Ὣς ἔφασαν μνηστ. s. Ὣς ἄρ' ἔφαν μν.

Ὣς ἔφατ' Ἀλκίνοος *ϑ* 256 *ν* 16

Ὣς ἔφατ' Ἀμφίνομος, τοῖσιν δ' ἐ. s. Ὣς ἔ. Ἀντίνοος, τ.

Ὣς ἔφατ', Ἀντίλοχος δὲ (δ') *P* 694 *Ψ* 429

Ὣς ἔφατ'(,) Ἀντίνοος *ϱ* 374 *υ* 275 u. ff.

Ὣς ἔφατ', Ἀντίνοος (Εὐρύμαχος) δ' ἐχολώσατο κηρόθι μᾶλλον, | καί μιν ὑπόδρα ἰδὼν ἔπεα πτερόεντα προσηύδα *ϱ* 458 f. *σ* 387 f.

Ὣς ἔφατ' Ἀντίνοος (Ἀμφίνομος *π* 406 *υ* 247, Ἀλκίνοος *ν* 16), τοῖσιν δ' ἐπιήνδανε μῦθος *σ* 50. 290 *φ* 143. 269

Ὣς ἔφατ', Ἀργείη δ' *δ* 296 u. s. f.

Ὣς ἔφατ', Ἀργεῖοι δὲ μέγ' ἴαχον *B* 333. 94

Ὣς ἔφατ', Ἀργείοισι δ' ἄχος γένετ' εὐξαμένοισι *N* 417 *Ξ* 458. 86

Ὣς ἔφατ' Ἀτρείδης *Γ* 461 *ϱ* 147 u. f.

Ὣς ἔφατ', Ἀτρείδης δὲ παρήιπετο γηθόσυνος κῆρ *Δ* 272. 326

Ὣς ἔφατ', αὐτὰρ *O* 113 u. ff.

Ὣς ἔφατ', αὐτὰρ ἐγὼ (ἔγωγε *κ* 438, -γ' *λ* 204) *κ* 261 u. f.

Ὣς ἔφατ', αὐτὰρ ἐγώ μιν ἀμειβόμενος προσέειπον *δ* 375. 94. 464 *ι* 522 *κ* 270 *λ* 79. 138. 63. 435. 62. 77. 504 *μ* 111 u. f.

Ὣς ἔφατ', αὐτὰρ ἐγώ μιν ἀμειβόμενος προσέειπον | ὦ Κίρκη *κ* 336 f. 82 f.

ὣς ἔφατ᾽, αὐτὰρ ἐμοὶ (-μὲ τ 551) δ 548 u. s. ff.
Ὣς ἔφατ᾽ (-φαν), αὐτὰρ ἔμοιγ᾽ ἐπεπείθετο θυμὸς ἀγήνωρ κ 406. 75
ὣς ἔφατ᾽, αὐτὰρ ἔμοιγε κατεκλάσθη φίλον ἦτορ δ 481 u. f.
ὣς ἔφατ᾽, αὐτὰρ ἔμοιγε κατεκλάσθη φίλον ἦτορ, | κλαῖον δ᾽ ἐν δ 538 f. κ 496 f.
Ὣς ἔφατ᾽, αὐτίκα δὲ χρυσόθρονος ἦλυθεν Ἠώς κ 541 μ 142 ο 56 υ 91
Ὣς ἔφατ᾽, ἔδδεισεν δ᾽ (δὲ Α 568 Κ 240) Γ 418 u. f.
Ὣς ἔφατ᾽, ἔδδεισεν δ᾽ ὁ γέρων Ω 689 u. f.
Ὣς ἔφατ᾽, ἔδδεισεν δ᾽ ὁ γέρων καὶ ἐπείθετο μύθῳ Α 33 Ω 571
Ὣς ἔφατ᾽, ἐν Θ 343 υ 22
Ὣς ἔφατ᾽ Εὐρύλοχος, ἐπὶ δ᾽ ἤνεον ἄλλοι ἑταῖροι μ 294. 352
Ὣς ἔφατ᾽, Εὐρύμαχος δ᾽ ἐχολ. s. Ὣς ἔφατ᾽, Ἀντίνοος δ᾽ ἐχ.
Ὣς ἔφατ᾽ εὐχόμενος (-μένη Ζ 311) Θ 198 Ο 377 β 267 u. ff.
Ὣς ἔφατ᾽ εὐχόμενος· τὸν δ᾽ (δὲ) Ε 106 Υ 393
Ὣς ἔφατ᾽ εὐχόμενος, τοῦ δ᾽ ἔκλυε ι 536 (γ 385 u. ff.)
Ὣς ἔφατ᾽ εὐχόμενος, τοῦ δ᾽ ἔκλυε μητίετα Ζεύς. | (αὐτίκα δ᾽) Π 249 Ω 314 f. υ 102 f.
Ὣς ἔφατ᾽ εὐχόμενος, τοῦ δ᾽ ἔκλυε Παλλὰς Ἀθήνη γ 385 ζ 328 u. f.
Ὣς ἔφατ᾽ εὐχόμενος· τοῦ δ᾽ ἔκλυε Παλλὰς Ἀθήνη, | γυῖα δ᾽ ἔθηκεν ἐλαφρὰ, πόδας καὶ χεῖρας ὕπερθεν Ε 121 f. Ψ 771 f.
Ὣς ἔφατ᾽ εὐχόμενος, τοῦ δ᾽ ἔκλυε Φοῖβος Ἀπόλλων Α 43. 457 Π 527
Ὣς ἔφατ᾽, ἠέλιος δ᾽ ἄρ᾽ ἔδυ καὶ ἐπὶ κνέφας ἦλθεν γ 329 ε 225
Ὣς ἔφατ᾽, οὐδ᾽ Θ 97 u. f.
Ὣς ἔφατ᾽, οὐδ᾽ ἀπίθησε(ν) Μ 364 Ρ 491 χ 492 u. ff.
ὣς ἔφατ᾽, οὐδ᾽ ἀπίθησε βοὴν ἀγαθὸς Μενέλαος Ρ 246. 656
Ὣς ἔφατ᾽, οὐδ᾽ ἀπίθησε Γερήνιος ἱππότα Νέστωρ Θ 112 Α 516
Ὣς ἔφατ᾽, οὐδ᾽ ἀπίθησε διάκτορος Ἀργειφόντης· | αὐτίκ᾽ ἔπειθ᾽ ὑπὸ ποσσὶν ἐδήσατο καλὰ πέδιλα | ἀμβρόσια χρύσεια, τά μιν φέρον ἠμὲν ἐφ᾽ ὑγρὴν | ἠδ᾽ ἐπ᾽ ἀπείρονα γαῖαν ἅμα πνοιῇς ἀνέμοιο· | εἵλετο δὲ ῥάβδον, τῇτ᾽ ἀνδρῶν ὄμματα θέλγει | ὧν ἐθέλει, τοὺς δ᾽ αὖτε καὶ ὑπνώοντας ἐγείρει· | τὴν μετὰ χερσὶν ἔχων πέτετο κρατὺς Ἀργειφόντης Ω 339—45 ε 43—49
Ὣς ἔφατ᾽, οὐδ᾽ ἀπίθησε θεὰ Ω 120 u. ff.
Ὣς ἔφατ᾽, οὐδ᾽ ἀπίθησε θεὰ γλαυκῶπις Ἀθήνη Β 166 Ε 719 Η 43
Ὣς ἔφατ᾽, οὐδ᾽ ἀπίθησε θεὰ λευκώλενος Ἥρη Ε 767 Θ 381 Ξ 277 Ο 78
Ὣς ἔφατ᾽, οὐδ᾽ ἀπίθησε πατὴρ ἀνδρῶν τε θεῶν τε Α 68 Π 458
Ὣς ἔφατ᾽, οὐδ᾽ ἀπίθησε ποδήνεμος ὠκέα Ἶρις, | βῆ δὲ κατ᾽ Ἰδαίων ὀρέων εἰς Ἴλιον ἱρήν Α 195 f. Ο 168 f.
Ὣς ἔφατ᾽ οὐδ᾽ ἀπίθησεν ἄναξ ἀνδρῶν Ἀγαμέμνων Β 441 Ψ 895
Ὣς ἔφατ᾽, οὐδ᾽ ἄρα οἱ κῆρυξ ἀπίθησεν ἀκούσας, | βῆ Α 198 f. Μ 351 f.
Ὣς ἔφατ᾽, οὐδ᾽ ἄρα πατρὸς ἀνηκούστησεν Ἀπόλλων, | βῆ δὲ κατ᾽ Ἰδαίων ὀρέων Ο 236 f. Π 676 f.
Ὣς ἔφατ᾽ (-φαν), οὐδ᾽ ἄρα πώ οἱ (σφιν) ἐπεκραίαινε Κρονίων Β 419 Γ 302
Ὣς ἔφατ᾽, οὐδὲ Μ 173. 329 Ω 707
Ὣς ἔφατ᾽, ὤρνυτο δ᾽ αὐτίκ᾽ Ψ 664 u. f.
Ὣς ἔφατ᾽, ὤρνυτο δ᾽ αὐτίκ᾽ Οἰλῆος ταχὺς Αἴας Ψ 488. 754
Ὣς ἔφατ᾽, ὦρτο δ᾽ ἔπειτα Ψ 836. 59 ξ 499 u. f.

Ὣς ἔφατ᾽, ὦρτο δ᾽ ἔπειτα μέγας Τελαμώνιος Αἴας Ψ 708. 811
Ὣς ἔφατ᾽, ὦρτο δὲ Ἶρις ἀελλόπος ἀγγελέουσα Θ 409 Ω 77. 159
Ὣς ἔφατο Π 548 Τ 112 Υ 31 u. ff.
Ὣς ἔφατο κλαίουσ᾽ (-σα Ω 760) Χ 437 u. f.
Ὣς ἔφατο κλαίουσ᾽, ἐπὶ δ᾽ Ω 776 u. s. f.
Ὣς ἔφατο κλαίουσ᾽, ἐπὶ δὲ στενάχοντο γυναῖκες Τ 301 Χ 515 Ω 746
Ὣς ἔφατο κλαίων, ἐπὶ δὲ στενάχοντο Τ 338 Χ 429
ὣς ἦλθον γ 184 u. s. ὡς ἦλθε
ὡς (ὡς Α 689) ἡμεῖς Β 328 Μ 223 ω 186
ὡς καὶ ἐγώ (-γὼν Σ 120 Τ 134) Ι 325 η 219
ὡς καὶ ἐμοὶ τ 524 u. s. ὡς καὶ ἐ. ὡς καὶ σ. s. ὡς κ. σ.
ὡς κραιπνῶς μεμανῖα διέπτατο Ο 83. 172
ὡς μὲν τοῖς Ρ 740 u. s. f.
ὡς μὲν τῶν ἐπὶ ἶσα μάχη τέτατο πτόλεμός τε Μ 436 Ο 413
ὡς ὁ βαρὺ στενάχων Ι 16 Σ 323
Ὡς ὁ γέρων Α 310 Ξ 20
ὡς ὁ μὲν αὖθι Α 241 χ 200
Ὡς ὁ μὲν ἔνθ᾽ η 1 ξ 523 u. f.
ὡς ὁ μὲν ἔνθ᾽ ἀπόλωλεν (-λε) δ 511 ξ 137
ὡς ὁ μὲν ἔνθα Α 536 γ 284. 301 u. f.
Ὡς ὁ μὲν ἔνθα καθεῦδε πολύτλας δῖος Ὀδυσσεὺς ζ 1 η 344
Ὡς ὅγε κοιρανέων Β 207 Α 250
ὡς Ὀδυσεὺς ε 491 ζ 135 ϑ 531 ο 176 χ 406 (δ 340 ρ 131)
ὡς Ὀδυσῆ (-σεῖ) ἀσπαστὸν ε 398 ν 35
Ὡς οἱ μὲν Α 318 Ι 1 Υ 13. 75. 153 Χ 1 Ψ 1 δ 15 κ 241 ν 185 σ 32 u. ff.
ὡς οἱ μὲν μάρναντο Ρ 424 u. f.
Ὡς οἱ μὲν μάρναντο δέμας πυρὸς Ρ 366 u. f.
Ὡς οἱ μὲν μάρναντο δέμας πυρὸς αἰθομένοιο Α 596 Ν 673 Σ 1
Ὡς οἱ μὲν παρὰ νηυσὶν (-σὶ) Ο 367 Υ 1
Ὡς οἱ μὲν περὶ Π 1 ω 19 u. f.
ὡς οἱ μὲν περὶ δεῖπνον ἐνὶ μεγάροισι πένοντο δ 624 ω 412
Ὡς οἱ μὲν πονέοντο Η 442 u. f.
Ὡς οἱ μὲν πονέοντο κατὰ κρατερὴν ὑσμίνην Ε 84. 627
Ὡς οἱ μὲν τοιαῦτα πρὸς ἀλλήλους ἀγόρευον Ε 274. 431 Η 464 Θ 212 Ν 81 Π 101 Σ 368 Φ 514 δ 620 η 334 ϑ 333 ο 493 π 321 ρ 166. 290 σ 243 υ 240 χ 160 ψ 288 ω 202. 383 u. f.
Ὡς οἱ μὲν τοιαῦτα πρὸς ἀλλήλους ἀγόρευον, | ἀγχίμολον δὲ ξ 409 f. u. f.
Ὡς οἱ μὲν τοιαῦτα πρὸς ἀλλήλους ἀγόρευον, | ἀγχίμολον δέ σφ᾽ ἦλθε υ 172 f. ω 98 f.
Ὡς οἵγ᾽ ἐμμεμαῶτε νέκυν φέρον Ρ 735. 46
ὡς οὐκ ἔστ᾽ (ἔσθ᾽) Χ 265. 348
ὡς ποτέ τις ἐρέει Α 182 Ζ 462 Η 91
ὣς ῥα τότ᾽ ἀμφ᾽ Ὀδυσῆα Α 419. 82
ὡς τὸ μὲν ἐξετέλεσσα (-σε), καὶ οὐκ ἐθέλουσ᾽, ὑπ᾽ ἀνάγκης· τ 156 (β 110 ω 146)
ὡς τότ᾽ ἀριζ. s. ὡς δ᾽ ὅτ᾽ ἀ.
ὡς τότ᾽ Ἀχαιοὶ Ε 502 Ο 636
Ὡς τότε μὲν πρόπαν ἦμαρ ἐς ἠέλιον καταδύντα | δαίνυντ᾽, οὐδέ τι θυμὸς ἐδεύετο δαιτὸς ἐΐσης Α 601 f. τ 424 f.
ὡς τότε μὲν πρόπαν ἦμαρ ἐς ἠέλιον καταδύντα | ἤμεθα δαινύμενοι κρέα τ᾽ ἄσπετα καὶ μέθυ ἡδύ ι 161 f. u. ff.
ὡς τότε μὲν πρόπαν ἦμαρ ἐς ἠέλιον καταδύντα | ἤμεθα δαινύμενοι κρέα τ᾽ ἄσπετα καὶ μέθυ ἡδύ· | ἦμος δ᾽ ἠέλιος κατέδυ καὶ ἐπὶ κνέφας ἦλθεν, | δὴ τότε κοιμήθημεν ἐπὶ ῥηγμῖνι θαλάσσης. | ἦμος δ᾽ ἠριγένεια φάνη ῥοδοδά-

κτυλος Ἠὼς ι 556—60 κ 183—87
ἐπεπείθετο θυμὸς ἀγήνωρ. |
ὣς τότε μὲν πρόπαν ἦμαρ ἐς ἠέλιον καταδύντα | ἥμεθα, δαινύμενοi κρέα τ' ἄσπετα καὶ μέθυ ἡδύ. | ἦμος δ' ἠέλιος κατέδυ καὶ ἐπὶ κνέφας ἦλθεν, | οἱ μὲν κοιμήσαντο κ 475—79 μ 28—32
ὣς τότε μὲν στενάχοντες ἐμείναμεν Ἠῶ δῖαν. | Ἦμος δ' ἠριγένεια φάνη ῥοδοδάκτυλος Ἠώς, | καὶ τότε (-τ') ι 306—8. 436—38
ὡς τότε τ. s. ὡς δ' ὅτε τ.
ὣς τοῦ χαλκὸς ἔλαμπε περὶ στήθεσσι θέοντος N 245 X 32
ὣς τοὺς ἀμφοτέρους E 163 Y 54
ὣς Τρῶες (Τρώων Δ 436) N 105. 800 O 384 P 730 Φ 25 u. f.
ὣς Τρῶες καὶ Ἀχαιοὶ ἐπ' ἀλλήλοισι θορόντες | δήουν, οὐδ' ἕτεροι μνώοντ' ὀλοοῖο φόβοιο Δ 70 f. Π 770 f.
ὣς τὼ μὲν Π 326 γ 148
Ὡς τώγε M 277 u. f.
Ὡς τώγε κλαίοντε προσαυδήτην Δ 136 X 90
ὣς τῶν ἔθνεα πολλὰ νεῶν ἄπο καὶ κλισιάων B 91. 464
ὣς τῶν ἐκ M 159 Π 366
ὣς υἱὸς Z 512 P 284
ὡς (ὡς) ὑμεῖς Δ 246 γ 347
ὣς ὑπ' Ἀχιλλῆος Y 498 Φ 15
Ὡς φάθ', ὁ δ' αὖτις (αὖ O 478) π 46 u. f.
Ὡς φάθ', ὁ δ' αὖτις ἄρ' ἕζετ' ἐϋξέστου ἐπὶ δίφρου ρ 602 ω 408
Ὡς φάθ', ὁ δ' ἐξ (ἐκ) K 162 δ 37
Ὡς φάθ', ὁ δὲ ξυνέηκε O 442 u. f.
Ὡς φάθ', ὁ δὲ ξυνέηκε θεᾶς ὄπα φωνησάσης B 182 K 512
Ὡς φαμένη (-μενος E 290, -νοι κ 446) E 835 X 247. 460 λ 150 u. f.
Ὡς φαμένη κατέβαιν' ὑπερῴϊα σ 206 ψ 85
ὣς φάν· τῷ (φάτο, τῇ) δ' ἀσπα-στὸν ἐείσατο κοιμηθῆναι η 343 ϑ 295
Ὡς φάσαν, αὐτὰρ κ 67 φ 366
Ὡς φάτ' Ἀθηναίη β 296 u. ff.
Ὡς φάτ', Ἀθηναίη δὲ Φ 423 χ 224
ὣς φάτ' Ἀθηναίη, ὁ δ' ἐπείθετο, καῖρε δὲ θυμῷ X 224 ω 545
Ὡς φάτ' Ἀθηναίη, τῷ (τοὺς) δὲ Δ 104 ω 533
Ὡς φάτ' ἀπειλήσας Φ 161 Ψ 184
ὣς φάτ', ἐγὼ δ' κ 321 λ 97
Ὡς φάτ' ἐποτρύνων Y 364 u. f.
Ὡς φάτ' ἐποτρύνων, οἱ δ' M 442 Y 373
Ὡς φάτο, βῆ δὲ συφορβὸς (δ' ἄρ' Ὄνειρος B 16), ἐπεὶ τὸν μῦθον ἄκουσεν. ρ 574 u. f.
Ὡς φάτο, βῆ δὲ συφορβὸς, ἐπεὶ τὸν μῦθον ἄκουσεν, | ἀγχοῦ δ' ἱστάμενος ἔπεα πτερόεντ' (-τα) ρ 348 f. 551 f.
Ὡς φάτο, γήθησεν δὲ (δ' Ω 424 ϑ 385) Z 212 u. ff.
Ὡς φάτο, γήθησεν (μείδησεν) δὲ θεὰ γλαυκῶπις Ἀθήνη P 567 ν 287
Ὡς φάτο, γήθησεν δὲ πολύτλας δῖος Ὀδυσσεύς, | (χαίρων) η 329 ϑ 199 f. ν 250 f. σ 281
Ὡς φάτο δακρυχέων Δ 357 ω 438
Ὡς φάτο, Δηΐφοβος δὲ δ. s. Ὡς φ., Τυδείδης δὲ δ.
Ὡς φάτο, καὶ E 899 δ 65 ρ 233 σ 151 u. f.
Ὡς φάτο, καί ῥα (ῥ' K 332 O 119 φ 80. 175 ω 520) P 342 υ 54
Ὡς φάτο, κώκυσεν δὲ Ω 200 β 361
Ὡς φάτο, μείδησεν δὲ (δ' π 476) Ξ 222 Ψ 555 δ 609 ε 180 ν 287 ψ 111 u. ff.
Ὡς φάτο, μείδησεν δὲ θεὰ γλ. s. Ὡς φ., γήθησεν δὲ ϑ.
Ὡς φάτο, μείδησεν δὲ θεὰ λευκώλενος Ἥρη Δ 595 Φ 434
Ὡς φάτο, μείδησεν δὲ πατὴρ ἀνδρῶν τε θεῶν τε E 426 O 47

Ὡς φάτο, Μηριόνης δὲ θοῷ ἀτάλαντος Ἄρηϊ N 295. 328
Ὡς φάτο, Πάτροκλος δὲ (δ') Π 130. 710 u. f.
Ὡς φάτο, Πάτροκλος δὲ φίλῳ ἐπεπείθεθ' ἑταίρῳ Δ 345 I 205 Λ 616
Ὡς φάτο(,) Πηλείδης (-ωνι Δ 188) 245 Ψ 287. 651
Ὡς φάτο, Ποντόνοος δὲ μελίφρονα οἶνον ἐκίρνα, | νώμησεν δ' ἄρα πᾶσιν η 182 f. ν 53 f.
Ὡς φάτο Πουλυδάμας, ἄδε δ' Ἕκτορι μῦθος ἀπήμων, | αὐτίκα δ' ἐξ ὀχέων σὺν τεύχεσιν ἆλτο χαμᾶζε M 80 f. N 748 f.
Ὡς φάτο, ῥίγησεν δὲ (δ' Γ 259) O 34 ε 116. 71
Ὡς φάτο Σαρπηδών E 493. 655
Ὡς φάτο, τῇ δ' ἄρ' E 363 u. s. f.
Ὡς φάτο, τῇ δ' ἄρα ϑ. s. Ὡς φάτο, τῷ δ' ἄ.
Ὡς φάτο, τῇ δ' ἀσπ. s. ὡς φάν· τῷ δ' ἀ.
Ὡς φάτο, τῇ (τῷ) δ' ἔτι μᾶλλον ὑφ' ἵμερον ὦρσε γόοιο τ 249 ψ 231
Ὡς φάτο Τηλέμαχος α 420 β 146 υ 345 u. f.
Ὡς φάτο, Τηλέμαχος δὲ ρ 541 u. ff.
Ὡς φάτο, Τηλέμαχος δὲ διὲκ μεγάροιο (-ὰ σταθμοῖο ρ 26) βεβήκει τ 47 υ 144
Ὡς φάτο, Τηλέμαχος δὲ φίλῳ ἐπεπείθετο πατρὶ τ 14 χ 108. 393
Ὡς φάτο· τὴν δ' οὔτι προσέφη Δ 511 Φ 478
Ὡς φάτο, τῆς δ' δ 758 u. f.
Ὡς φάτο, τῆς (τοῦ) δ' αὐτοῦ λύτο γούνατα καὶ φίλον ἦτορ, | σήματ' ἀναγνούσης (-γνόντος) τά οἱ ἔμπεδα πέφραδ' Ὀδυσσεύς· ψ 205 f. ω 345 f.
Ὡς φάτο, τοῖσι δὲ θυμ. s. Ὡς φάτο, τῷ δ' ἄρα ϑ.
Ὡς φάτο, τοῖσι δὲ πᾶσιν ἐαδότα μῦθον ἔειπεν I 173 σ 422
Ὡς φάτο, τοῖσι δὲ πᾶσιν ὑφ' ἵμερον ὦρσε γόοιο Ψ 108 δ 183
Ὡς φάτο, τὸν δ' Γ 181 Π 626 P 33 u. ff.
Ὡς φάτο, τὸν δ' ἄχεος νεφέλη ἐκάλυψε μέλαινα P 591 u. f.
Ὡς φάτο, τὸν δ' ἄχεος νεφέλη ἐκάλυψε μέλαινα. | ἀμφοτέρῃσι δὲ χερσὶν ἑλὼν κόνιν αἰθαλόεσσαν | χεύατο κὰκ κεφαλῆς Σ 22—24 ω 315—17
Ὡς φάτο, τὸν δ' ἄχος T 125 u. s. v.
Ὡς φάτο, τὸν δ' οὔτι προσέφη Δ 401 Θ 484 υ 183 u. f.
Ὡς φάτο, τὸν δ' οὔτι προσέφη κορυθαίολος Ἕκτωρ E 689 Z 342
ὣς φάτο, τὸν δὲ Z 166 u. f.
Ὡς φάτο, τὸν δὲ πατὴρ ὀλοφύρατο δακρυχέοντα Θ 245 P 648
Ὡς φάτο, τοῦ δ' Δ 396 u. ff.
Ὡς φάτο, τοῦ (τῆς, τῶν) δ' αὐτοῦ λύτο γούνατα καὶ φίλον ἦτορ Φ 114 δ 703 χ 68 u. s. Ὡς φάτο, τῆς δ' αὐτ.
Ὡς φάτο, τοῦ δ' ἤκουσε (-σ' χ 354) τ 89 χ 361
Ὡς φάτο, τοὺς δ' Γ 243 u. f.
Ὡς φάτο, τοὺς δ' ἄρα πάντας ὑπὸ Ξ 506 u. f.
Ὡς φάτο, τοὺς δ' ἄρα πάντας ὑπὸ χλωρὸν δέος χ 42 ω 450
Ὡς φάτο, Τυδείδης δὲ (δ' E 443) Θ 167 Ψ 499
Ὡς φάτο, Τυδείδης (Δηΐφοβος) δὲ διάνδιχα μερμήριξεν Θ 167 N 455
Ὡς φάτο, τῷ (τὼ χ 378) δ' K 482 u. ff.
Ὡς φάτο, τῷ (τῇ Γ 395 ρ 150) δ' ἄρα (τοῖσι δὲ B 142) θυμὸν ἐνὶ στήθεσσιν ὄρινεν Δ 208 Z 51 u. f.
Ὡς φάτο, τῷ δ' ἄρα θυμὸν ἐνὶ στήθεσσιν ὄρινεν, | βῆ δὲ Δ 804 f. N 468 f.
Ὡς φάτο, τῷ δ' ἄρα θυμὸς ἐνὶ στήθεσσιν φ 96 u. s. v.

Ὣς φάτο, τῷ δ᾽ ἄρα πατρὸς ὑφ᾽ ἵμερον ὦρσε γόοιο Ω 507 δ 113
Ὣς φάτο, τῷ δ᾽ ἔτι μᾶλλον ὑπὸ σ 88 u. s. Ὣς φ., τῇ δ᾽ ἔτι μ.
Ὣς φάτο, τῷ δὲ Φ 284 u. s. v.
Ὣς φάτο, τῶν δ᾽ αὐτ. s. Ὣς φ., τοῦ δ᾽ α.
Ὣς ὥρμαινε μένων· ὁ δέ οἱ σχεδὸν ἦλθε (-θεν) Φ 64 X 131
ὍΣαι ἀπὸ σφείων N 688 u. s. ὍΣαν ἀ. σφ.
ὄσαιτο (-σθε, -μεν) προτὶ ἄστυ Π 655 (Δ 803 Π 45)
ὍΣαν ἀπὸ σφείων· ὁ δὲ χασσάμενος πελεμίχθη N 148 (Δ 535 E 626)
Ὧσαν δὲ πρότεροι Τρῶες ἑλίκωπας Ἀχαιούς Π 569 P 274
ὍΣε δ᾽ ἀπὸ E 308 u. s. ὍΣαι ἀ.
ὥσειὲ πυρὸς αἰθομένοιο X 150 τ 39
ὥσπερ Κύκλωπες (-κλωψ) η 206 κ 435
ὥστ᾽ αἰετὸς P 674 (X 308 ω 538)
ὥστ᾽ ὀρνίθων πετεηνῶν B 459 O 690
ὥστε γὰρ ἠελίου αἴγλη πέλεν ἠὲ σελήνης | δῶμα καθ᾽ ὑψερεφὲς δ 45 f. η 84 f.
ὥστε γυναῖκας (-κα) Y 252 X 125
ὥστε λέοντα E 136 (χ 402 ψ 48)
ὥστε λέων ὀρεσίτροφος ι 292 (M 299 ζ 130)
ὥστε λὶς ἠϋγένειος P 109 Σ 318
ὥστε τευ ἦ γ 348 τ 109
ὥτ᾽ ὄρεος κορυφῇσι Π 757. 824
ὤτρυνε φάλαγγας Δ 254 N 90
ὤτρυνεν δ᾽ (-νον) Ὀδυσῆα ζ 254 η 341
ὤτρυνεν δὲ Γ 249 P 215
ὤτρυνον (ὀτρυνέων) Δαναοὺς E 520 N 209
ὠτρύνοντ᾽ Ὀδυσεύς ρ 183 u. s. ὤτρυνεν δ᾽ Ὀδ.
ὤχεθ᾽ ἅμ᾽ Ἀτρείδῃσιν ρ 104 τ 183
ὤχεο νηῒ Πύλονδε π 142 (24 ρ 42)
ὤχετ᾽, ἐπεὶ Ψ 652 (N 505 Π 615)
ὤχετ᾽ ἐποψόμενος Κακοΐλιον οὐκ ὀνομαστήν τ 260 u. f. ἐξ οὗ Ὀδυσσεὺς |
ὤχετ᾽ ἐποψόμενος Κακοΐλιον οὐκ ὀνομαστήν τ 596 f. ψ 18 f.
ὤχετο κῆλα Θ. s. ἐπῴχετο κ.
ὤχηησαν δ᾽ ἀνὰ δῶμα Διὸς θεοὶ Α 570 O 101
ᾠχόμεθ᾽ ἐς Α 366 ρ 109
ᾤχοντ᾽· αὐτὰρ ν 286 ω 225

Nachtrag.

Nachzutragen ist S. 14 *ἀλλὰ μέν᾽ εἰσόκε δῶρα φέρων ἐπιδίφρια θείη* (-ω) *o* 51. 75

S. 63 kann εἷς (εἰς) Ὀδυσῆος getilgt werden.

S. 67 ist nach *ἐλαύνοντ᾽* ausgefallen: *ὠκέας ἵππους.*

S. 104 Z. 13 v. o. ist *-τας κ* 409, zu streichen und nach *μ* 12 einzuschieben: u. s. *ὀλοφυρομ., θαλ.*

Univ.-Buchdruckerei von E. A. Huth, Göttingen.

RESERVE
SITY LIBR
0C7

COLUMBIA UNIVERSITY LIBRARIES
0021098379

88HG
Sch5

04310837
88H.G
SCH5
SCHMIDT

FEB 5 1959